

Molnár László:

A lenti vár üvegleletei

A lenti vár politikai, gazdasági jelentősége a rendelkezésre álló adatokból ismert. Ez a jelentőség a politikában a XV. század közepén kapott hangsúlyt, amikor Albert királynak ostrommal kellett elvenni a Cilleiektől Pákával együtt. (VÁNDOR 1979. 75—88.)

Gazdasági jelentősége is ekkorra nőtt meg, hisz az alsó-lendvai Bánfi család hatalmas birtokai erre az időre már kisebb birtoktestekre szakadtak. Az egymással marakodó, egymás birtokait szívesen dúló urak birtokaik „végvárai-vá” tették e helyeket, gyakran birtokaik gazdasági központjává is.

A XVI. században viszonylagos a nyugalom — a kevés adat ezt bizonyítja —, a zivataros idők ellenére is. Aztán a történelem ismét előtérbe tolta, fontossá tette a várat.

Politikailag, gazdaságilag jelentős volt Lenti, de lássuk építészeti is az volt-e; és a politika megkövetelte átépítések, erősítések követte-e a gazdasági megerősödést követő, művészi törekvéseket is kifejező építkezés. Erre vonatkozóan írásos forrás nem áll rendelkezésünkre. E kérdésre tehát a régészet eszközeivel kellett választ keresni,

Az építészeti kultúra fokmérője az épületdíszítő elemek, berendezési tárgyak milyensége — mind anyagi, mind minőségi értelemben.

Ebben a sorban fontos helyet foglal el az üveg. Fényt derít a kor ízlésére, építészeti kultúrájára és anyagi jólétére is. Hogy mégsem nyúltak (nyúlnak) szívesen az üveghez régészeink, annak az az egyszerű magyarázata, hogy az üveg kortalan. Amennyiben a töredék nem visel magán egyértelmű, korra utaló forma- és díszítőjeleket, úgy nem csak azt nem tudjuk megállapítani, hogy mikor készült — a XVI—XIX. századig bármikor —, hanem azt sem, hogy milyen országban. Ugyanis Német- vagy Csehországban is ugyanúgy káliüvegből készültek az edények, akár itthon.

Rövid ismertetőnknek az a célja, hogy összehasonlítási lehetőséget nyújtson másoknak is, akik hasonló leletre bukkannak. Másodsorban viszont segítséget nyújt a feltárás során talált üvegtárgyak vizsgálata az egy koron belüli

történelmi periódusok szétválasztására. Konkrétan egy feltáráson — a lenti vár részleges feltáráson — belül.

Az üveg, mint bizonyíték

Legelőször is megerősítette azt a feltevést, hogy a kaputorony nem csak a vár leglátványosabb, legrobosztusabb építménye, egyben védműve volt, hanem a leglakályosabb is (*ibid.*).

Ezt egyértelművé tette, hogy míg a vár több pontján is folyt kutatás és csak itt-ott fordult elő üvegtöredék, addig a torony előtti várárokból tömegesen (78/1. szelvény).

Itt mennyiségileg és minőségileg is jelentős volt a leletanyag. Ezekről a későbbiekben lesz szó. Gazdái már a XVI. században törekedtek otthonosabbá tételére. Tanúsítják ezt a kerek „üvegtányérok”, amelyek nemcsak a gazdagság fitogtatásának bizonyítékai, hanem a kulturált lakás igényének is (KATONA 1959.). Természetesen ez az akkori korra értendő.

A lakályosabbá tétel, a pompa emelése csak fokozódott, amikor Nádasdy Ferenc, hatalmas birtokok ura, a dúsgazdag — tudomány- és művészetpártoló — főúr jutott Lenti birtokába.

A vár, annak ellenére, hogy a törökellenes végvárrendszer legfontosabb erőssége volt a zalai végeken, mégis biztonságos távolságra Kanizsától ahhoz, hogy a végvár zordsága mellett a főúri kastély kényelmét is nyújthassa rövid időre.

Ehhez a megfelelő védelmet biztosította az a kisebb-nagyobb várakból, vigyázóházakból — ún. tarisznyavárakból — álló várlánc, amely délkeleten Kányavárra, délnyugaton Dobrira támaszkodott és amelynek legerősebb tagja Szécsisziget volt —, maga is jelentős erősség.

Ez a viszonylagos fényűzés az 1660-as években viselt tisztsegei miatt Nádasdytól el is volt várható.¹

Így talán érthető is, hogy hivatalos megyejárásai során saját birtokain szállt meg, mindjárt ellenőrizve — az ország, megye gondjai mellett — azok állapotát is.

Az építkezések korát az üvegek a XVI. század végére, a

XVII. század elejére, valamint a XVII. század közepére, a Nádasdyak birtoklása idejére datálják (TAKÁCS 1907.639).

Ezt a már említett „üvegtányérok” és a még nem említett hatszög alakú sík ablakszemek tanúsítják.

Első ránézésre az elközerült üvegtörédek három csoportra oszthatók. Két csoportra kor szerint. Azon belül az egyik még minőség — a kidolgozás minősége — szerint is kétfelé sorolható.

Az építkezések üvegtárgyai után nézzük a berendezési tárgyakat.

Ha az előzőekben az üvegeket két, illetve három csoportba soroltuk, itt ezt még tovább kell bontani, újabb három csoportra.

Az elsőbe a legkezdetlegesebb kivitelűeket — feltételezhetően hazai készítményeket — vettük.

A másodikba a mívesebbeket, melyek Európában bárhol készülhettek, akár itthon is.

Végül a harmadikba a velencei üvegeket, mint akkor legrangosabbakat.

Az első csoportba tartoznak az egyszerű hengeres testű poharak.

A másodikba soroltuk a díszített, figurális talpas poharakat, amelyekről azt írtuk, hogy bárhol készülhettek. Ez így igaz, hisz a XVII. század közepén már erőteljesen kibontakozott a német, a cseh üvegyipar és fejlődött az osztrák és a hazai üvegyártás is (*ibid.*).

A szakirodalom azt tartja, hogy hazai üvegyártásunk csak a XVII—XVIII. század fordulóján zárkózott fel a kor színvonalára. Ennek viszont ellentmond, hogy hutaépítő, alapító főuraink a fejlett üvegyiparral rendelkező országokból hozták az üvegműveseket. Bizonyára nem is a legrosszabbakat. Talán azért félünk elfogadni a mívesebb darabokat hazainak, mert nem ismerjük megbízhatóan ezeknek a hutáknak a termékeit, vagy a forma alapján külföldinek véljük — vélhetjük, hisz a mester legtöbbször külföldről hozta tudását.

A harmadik csoportot szemlélve a forma finomsága, az anyag tisztasága az, amely szembeötlő. Ezek is poharak: talpas és ún. szárnyas poharak, illetve kancsók töredékei (BORSOS 1974.50).

A forma alapján azonosíthatók a XVI. századból ismert velencei üvegtípusokkal. Az anyag tökéletes tisztasága nem hagy kétséget, hogy valóban azok is. Talán végső bi-

zonyságot egy laboratóriumi vizsgálat hozhatna, de ezt ma nálunk még nehéz megoldani. Egyrészt kevés a vállalkozó a vizsgálatok elvégzésére, másrészt kevés az olyan régész — talán nincs is —, aki féltett leletét, akár részben, akár egészben könnyű szívvel odaadná, hogy a vizsgálat során apróra zúzzák. Ezt már csak szakmai indokból sem teheti. Pedig a készítés helyének pontosabb meghatározásához vinné közelebb e terület kutatóit.

Hogy kerültek ide ezek az üvegek?

Hozhatták is — tudjuk, hogy az egyik Nádasdy ős, Tamás is foglalkoztatott üvegeseket háza építtetésénél, de ajándékba is kaphatták. (TAKÁCS 1907.633.) (Az üveg pedig igencsak becses ajándék volt még ekkor.)

Közvetítő is akadhatott, aki a vételt intézte. Közismert, hogy a Nádasdyakkal szoros kapcsolatot tartó Zrínyiek birtoka Velencéig terjedt.

Az üvegek pusztulása

Az üvegtányérok egy részének pusztulása talán véletlen volt. Teljes eltávolításuk mögött azonban a Nádasdyakat kell sejtenuünk.

A hatszögletű ablaküvegek és a poharak, palackok tömeges pusztulása a Wesselényi-összeesküvés leleplezése után, a résztvevők birtokain császári parancsra megjelenő katonák vandalizmusának — vagy talán a császáriaknak ellenállók védekezésének? — estek áldozatul. Erre ma még nincs egyértelmű válasz.

Azt, hogy egyidejű a pusztulás, az egy helyen talált töredékek nagy száma bizonyítja. Ez csak úgy lehetséges, ha egyszerre dobták őket a várakozó vizébe. Elképzelhető még az is, hogy a teljes anyag az Eszterházyak birtoklását követően került a várakozóba. Ennek ellentmondanak az üvegek, és az a tény, hogy az átépítésekre csak 1712 után került sor.

Pusztulásuk a múltat kutató embernek viszont bizonyággal szolgál, hogy az üveg a XVII. században hazánkban is rohamosan előretörve megkezdte ma is tartó, megállíthatatlan diadalútját.

Irodalom:

VÁNDOR 1979 Vándor László: *A lenti vár 1976—78. évi ásátásának eredményei, Zalai Gyűjtemény 12.* Zalaegerszeg, 1979. 75—88.

KATONA 1959 Dr. Katona János: *A füleki vár XV—XVII. sz.-i emlékei. Régészeti Füzetek 1959. II. 4. 38.*

TAKÁCS 1907. Takács Sándor: *Magyar üveg, magyar üvegesek, Századok, 1907. 639.*

BORSOS 1974 Borsos Béla: *A magyar üvegművéség, Műszaki Könyvkiadó, Bp., 1974. 50.*

Katalógus

1. Ltsz.: 79.2.89. Ablaküveg
Hatszögletű ablaküveg nagyrészt összeállítható töredékei (4 db). XVI—XVII. sz.
2. Ltsz.: 79.2.90. Ablaküveg
Kisméretű, hatszögletű ablaküveg töredékei (6 db). XVI—XVII. sz.
3. Ltsz.: 79.2.91. Ablaküveg
Kör alakú, peremes ablakszem töredékek (7 db). XV—XVI. sz.
4. Ltsz.: 79.2.92. Bokálytöredék
Tiszta, színtelen üvegből készült, bordázott oldalú és vállú bokályperem és -nyak, valamint válltöredéke. Nyakon kitüremkedő kiöntőcsücsökkel (4 összeálló darab). XVII—XVIII. sz.
5. Ltsz.: 79.2.93. Pohártöredék
Áttetsző, színtelen üvegből készült pohár, vagy kehely töredéke. H.: 4,3 cm, M.: 2,7 cm. XVI—XVII. sz.
6. Ltsz.: 79.2.94. Ablaküveg
Kerek ablaküveg matt töredéke. H.: 5,9 cm, Sz.: 4 cm, V.: 0,3 cm. XV—XVI. sz.
7. Ltsz.: 79.2.95. Üvegtöredék
Pohár (?) vagy inkább bokály világos moszatzöld üvegből, enyhén benyomott fenékkal, „köldökkel”. Oldalán párhuzamosan körbefutó vékony hullámvonal. Fenékátm.: 6,1 cm, M.: 2,8 cm. XVII—XVIII. sz.
8. Ltsz.: 79.434.93. Üvegtöredékek
Apró, vékony síküveg töredékek, opálosfehér színűek (34 db). XVII—XVIII. sz.
9. Ltsz.: 79.434.94. Üvegtöredékek
Apró, vékony, zöldes színű síküveg töredékek (6 db). XVII—XVIII. sz.
10. Ltsz.: 79.434.95. Palacktöredék
Színtelen üvegből készült, pincetokba való palack nyak- és peremtöredéke apró légzárványokkal. XVII—XVIII. sz.
11. Ltsz.: 79.434.96. Palacktöredék
Zöldes színű (moszatzöld) palack fenéktöredéke. XVII—XVIII. sz.
12. Ltsz.: 79.434.97. Palacktöredék
Moszatzöld, pincetokba való palack peremtöredéke. XVII—XVIII. sz.
13. Ltsz.: 79.434.98. Palacktöredék
Színtelen üvegből készült, pincetokba való palack fenék- és oldaltöredéke. XVII—XVIII. sz.
14. Ltsz.: 79.434.99. Palacktöredék
Zöldes árnyalatú, színtelen üvegből készült palack fenéktöredéke. XVII—XVIII. sz.
15. Ltsz.: 79.434.100. Palacktöredék
Színtelen üvegből készült, vékonyfalú palack fenéktöredéke. XVII. XVIII. sz.
16. Ltsz.: 79.434.101. Palacktöredék
Kékeszöld színű, benyomott fenékű palack fenéktöredéke. H.: 5,5 cm, Sz.: 5,1 cm, V.: 0,3 cm. XVII—XVIII. sz.
17. Ltsz.: 79.434.102. Pohártöredék
Színtelen, vékonyfalú, egyenes fenékű pohár fenék- és oldaltöredéke. Fenékátm.: 5,4 cm, M.: 2,4 cm. XVII—XVIII. sz.
18. Ltsz.: 79.434.103. Ablakszemtöredék
Sárgásbarna színű, sokszögű töredék. H.: 4,3 cm, Sz.: 2,7 cm. XVI—XVII. sz.
19. Ltsz.: 79.434.104. Bokálytöredék
Színtelen üvegből készült, bordázott, széles szalagfűl töredéke. XVII—XVIII. sz.
20. Ltsz.: 79.434.105. Kehelytöredék
Színtelen üvegből készült, anyagában lila festékkel színezett kehely alsó, szár feletti töredéke. XVII—XVIII. sz.
21. Ltsz.: 79.434.106. Pohártöredék
Színtelen üvegből készült, vékony falú pohár apró légzárványokkal, a perem egy kis darabjával. H.: 3,8 cm, Sz.: 3,4 cm, V.: 0,2 cm. XVII—XVIII. sz.
22. Ltsz.: 79.434.107. Üvegedény-töredékek
Színtelen üvegből készült üvegtárgyak töredékei (14 db). XVII—XVIII. sz.
23. Ltsz.: 79.434.108. Palacktöredék
Színtelen üvegből készült palack fenéktöredéke. H.: 4,2 cm, Sz.: 2,6 cm, V.: 0,4 cm. XVII—XVIII. sz.
24. Ltsz.: 79.434.109. Fenéktöredék
Színtelen üvegből készült, rózsaszín árnyalatú pohár vagy palack fenéktöredéke. H.: 3,2 cm, M.: 1,7 cm. XVII—XVIII. sz.
25. Ltsz.: 79.434.110. Oldaltöredék
Színtelen üvegből készült, alul vastag, fölfelé vékonyodó falú üvegedény (pohár?) töredéke. XVII—XVIII. sz.
26. Ltsz.: 79.434.111. Ablakszemtöredék
Barnászöld, vékony ablakszem töredékei (3 db). XVII. sz.
27. Ltsz.: 79.434.112. Kehelytöredék
Színtelen üvegből készült, vékony falú, apró légzárványos kehely oldaltöredéke, gravírozott felirat töredékével. H.: 3 cm, Sz.: 1,6 cm, V.: 0,1 cm. XVII—XVIII. sz.
28. Ltsz.: 79.434.113. Oldaltöredékek
Színtelen üvegből készült, vastag falú, bordázott oldalú kehely vagy talpas pohár töredéke. XVII—XVIII. sz.
29. Ltsz.: 79.434.114. Oldaltöredék
Színtelen üvegből készült, bordázott oldalú pohár töredéke. H.: 4,1 cm, Sz.: 1,9 cm, V.: 0,3 cm. XVII—XVIII. sz.
30. Ltsz.: 79.434.115. Üvegedény-töredékek
Zöldes színű üvegből készült edények töredékei (19 db). XVII—XVIII. sz.
31. Ltsz.: 79.434.116. Palacktöredékek
Moszatzöld színű üvegből készült, benyomott fenékű palack fenéktöredékei (2 db). XVII—XVIII. sz.
32. Ltsz.: 79.434.451. Üvegkehely
Velencei típusú kehely. Szárán nagy gombbal (nodus). Szabályosan fölfelé szélesedő cuppa résszel. Gravírozott díszítés. Az egyes mezőket tojásfűzér választja el egymástól; alul-felül kétsoros pontsor fut körbe. Fő motívuma egy többtornyú épület (4 db-ra törve). XVII. sz. (2. kép 2)
33. Ltsz.: 79.434.452. Kehely
Közvetlenül a talp fölött, abból induló szárgomb, majd a vékony száron lapított alakú szárgomb (bikonikus nodus); közvetlenül fölötte kis horony után kettős fenékperem, majd rövid függőleges indítás után kiszélesedő díszítetlen kehely. M.: 9 cm. XVII. sz.
34. Ltsz.: 79.434.453. Kehely
Szabályosan induló kehely kettős fenékperemmel, vékony hengeres szárral. XVII. sz.
35. Ltsz.: 79.434.454. Ablakszemtöredékek
Különböző színű — moszatzöld, világoszöld, fehér, kékeszöld és irizáló — és méretű kerek ablakszem töredékei (598 db) XVI—XVII. sz.

36. Ltsz.: 79.434.455. Ablaküveg-töredékek
Hatszög alakú, moszatzöld, fúvással készült síküveg ablakszem-töredékek (2 db). XVII. sz.
37. Ltsz.: 79.434.456. Ablakszem-töredékek
Fúvással készült, középen vastagabb, szintelen üvegből, irizáló töredékek (5 db). XVII. sz.
38. Ltsz.: 79.434.457. Ablakszem-töredék
Kékes színű, fúvással, illetve pörgetéssel készült. Középen vastagabb. H.: 4,2 cm, Sz.: 2,8 cm, V.: 0,3 cm.
39. Ltsz.: 79.434.458. Pohártöredék
Vékony falú, egyenes oldalú, belül domborodó, kívül egyenesen ékelt(?). Alja szabálytalan alakú, a pipáról való levételkor keletkezett köldökkel. Fenékátm.: 5,3 cm.
40. Ltsz.: 79.434.459. Pohártöredék
Vékonyfalú, opálosan irizáló pohár oldaltöredéke. H.: 4,2 cm, Sz.: 1,9 cm, V.: 0,15 cm.
41. Ltsz.: 79.434.460. Pohártöredék
Vékony falú — feltételezhetően — függőleges oldalú, szabálytalan elhelyezkedéssel benyomkodott ovális hornyok, gravírozott díszítés. Közvetlenül a perem alatt vízszintes hullámvonal. H.: 3,9 cm, Sz.: 2,45 cm, V.: 0,3 cm.
42. Ltsz.: 79.434.461. Kehelytöredék
Szintelen üvegből készült, vonal és pontsor díszítésű kehely oldaltöredéke. H.: 3,9 cm, Sz.: 2,2 cm, V.: 0,27 cm.
43. Ltsz.: 79.434.462. Kehelytöredék
Vékony falú. Legömbölyített peremtöredék. Gravírozott díszítésű. A perem alatt 0,45 cm távolságra körbefutó vékony vonal. Közvetlenül a vonal fölött szabálytalan hullámvonal. M.: 2,4 cm, Sz.: 3,2 cm, V.: 0,2 cm.
44. Ltsz.: 79.434.463. Palacktöredék
Szintelen üvegből készült, pincetokba való palack. Legömbölyített vállú. Nyakát utólag ragasztották rá.
45. Ltsz.: 79.434.464. Palacktöredék
Zöldes színű, irizáló, legömbölyített vállú, pincetokba való palack váll- és nyaktöredéke. Nyaka utólag került rá. A hengeres nyakon ónból készült csavarmenes szájrész.
46. Ltsz.: 79.434.465. Palacktöredék
Füzöld palack vastag peremtöredéke.
47. Ltsz.: 79.434.466. Tárolóedény
Moszatzöld színű, vékony falú, apró légzárványos, erősen kifelé hajló, legömbölyített peremű, széles szájú üvegedény két összeillő darabja.
48. Ltsz.: 79.434.467. Üvegese töredéke
Moszatzsínű, erősen légzárványos, kisméretű — orvosságos vagy illatszerez — üveg töredéke. Átm.: 2,8 cm, M.: 4,8 cm.
49. Ltsz.: 79.434.468. Üvegtalp
Moszatzsínű, kerek, domború, pohár vagy üvegecske talpa. Átm.: 4 cm, M.: 0,95 cm.
50. Ltsz.: 79.434.469. Kiöntőfül(?)
Kékesfehér üvegből készült edény kiöntőcsöve vagy füle. A benne lévő légzárványok iránya jól mutatja a nyújtás irányát.
51. Ltsz.: 79.434.470. Palacktöredék
Sötétzöld színű palack benyomott fenekének töredéke.
52. Ltsz.: 79.434.471. Palacktöredék
Hengeres testű, világoszöld palack válltöredéke.
53. Ltsz.: 79.434.472. Palacktöredék
Vékony falú, világoszöld, hengeres palack három oldaltöredéke.
54. Ltsz.: 79.434.473. Edénytöredék
Vékony falú, szintelen üvegből készült, opálos, zöld árnyalatú edény bordázott oldaltöredéke.
55. Ltsz.: 79.434.474. Üvegtöredék
Moszatzöld színű, hólyagosított felületű, vékony falú palack vagy bokály töredékei (8 db).
56. Ltsz.: 79.434.475. Palacktöredék
Moszatzsínű, apró légzárványos, szögletes, enyhén hólyagosított felületű palack két töredéke.
57. Ltsz.: 79.434.476. Szalagfül
Szintelen üvegből készült, vékony opálhártyával borított vékony szalagfül. H.: 6,1 cm, Sz.: 1,1 cm.
58. Ltsz.: 79.434.477. Üvegtöredékek
Fehér színű pohár oldaltöredékei (2 db).
59. Ltsz.: 79.434.478. Kehelytöredék
Vékony falú, kék színű, fölfelé tölcészerűen szélesedő kehely négy töredéke.
60. Ltsz.: 79.434.479. Üvegtöredékek
Világoszöld üvegtöredékek (16 db).
61. Ltsz.: 79.434.480. Üvegtöredékek
Világoszöld színű ablaktöredékek (16 db)
62. Ltsz.: 79.434.481. Ablakszem-töredékek
Moszatzöld színű, apró légzárványos ablakszem-töredékek (2 db).
63. Ltsz.: 79.434.482. Ablakszem-töredékek
Világos moszatzöld ablakszem-töredékek (13 db).
64. Ltsz.: 79.434.483. Ablakszem-töredékek
Szintelen üvegből készült ablakszem-töredékek (4 db).
65. Ltsz.: 79.434.484. Ablakszem-töredékek
Szintelen üvegből készült kerek ablakszemek peremtöredékei (2 db).
66. Ltsz.: 79.434.485. Üvegtöredékek
Szintelen üvegből készült fehér oxidhártyával bevont síküvegtöredékek (3 db).
67. Ltsz.: 79.434.555. Üvegtöredékek
Szintelen és világoszöld üvegből készült tárgyak töredékei (11 db). XVII—XVIII. sz.
68. Ltsz.: 79.434.601. Pohártöredék
Csontüvegből készült, oldalán bordázott pohár oldal- és peremtöredéke. Sz.: 4 cm, M.: 4 cm, V.: 0,35 cm.
69. Ltsz.: 79.434.640. Ablakszem-töredék
Moszatzöld, sokszögletű, pörgetéssel készített ablakszem-töredékek. Néhány összeillő ragasztva (9 db).
70. Ltsz.: 79.434.641. Palacktöredék
Vékony falú, négyzet alakú, pincetokba való moszatzöld színű palack válltöredéke és nyaka. Szája egyszerű, mintázófával készült. Szájátm.: 2,3 cm.
71. Ltsz.: 79.434.642. Edénytöredék
Indigókék pohár fenék-, oldal- és peremtöredékei. Néhány darabja összeillik (16 db).
72. Ltsz.: 79.434.643. Edénytöredék
Moszatzöld színű, apró légzárványos palack erősen benyomott fenekének töredéke.
73. Ltsz.: 79.434.644. Ablakszem-töredékek
Opálos, halványzöld árnyalatú szintelen üvegből készült kerek, vékony, visszahajtott peremű ablakszem-töredékek (4 db).
74. Ltsz.: 79.434.645. Edénytöredék
Szintelen (ún. kristály) üvegből készült vastag falú, egyenes fenekű edény gömb alakban induló oldaltöredéke. XVII. sz.
75. Ltsz.: 79.434.646. Edénytöredék
Sötétzöld, vastag falú, gömb alakú üvegedény oldaltöredéke. H.:

- 4,9 cm, Sz.: 2,6 cm, V.: 1,4 cm.
76. Ltsz.: 79.434.647. Síküvegtörődék
Lilásfehéren opálos, szintelen üvegből készült síküvegtörődék.
H.: 4,7 cm, Sz.: 3,7 cm.
77. Ltsz.: 79.434.648. Edénytörődék
Barnászöld színű üvegedény törődéke. H.: 4,6 cm, Sz.: 4 cm.
78. Ltsz.: 79.434.649. Ablakszemtörődékek
Világoszölden opálos ablakszemtörődékek (4 db).
79. Ltsz.: 79.434.650. Fenéktörődék
Kristályüvegből készült, közepe felé vastagodó vékony falú edény (palack?) törődéke. H.: 5,1 cm, Sz.: 3,3 cm, V.: 0,5 cm.
80. Ltsz.: 79.434.824. Ablakszemtörődékek
Halványzöld színű kerek, peremes ablakszemtörődékek (21 db). XVII—XVIII. sz.
81. Ltsz.: 79.434.825. Ablakszemtörődék
Kerek, széleik felé vékonyodó ablakszemek törődékei (4 db). XVII—XVIII. sz.
82. Ltsz.: 79.434.832. Palacktörődék
Szögletes, benyomott oldalú palack fenék- és oldaltörődéke. M.: 9,3 cm, Sz.: 4 cm.
83. Ltsz.: 79.434.833. Edénytörődék
Színtelen üvegből készült üvegedény törődéke.
84. Ltsz.: 79.434.834. Ablakszemtörődék
Moszatzöld színű síküveg ablakszem törődékei (2 db).
85. Ltsz.: 79.434.835. Ablakszemtörődék
Színtelen üvegből pörgetéssel készült ablakszem törődéke. H.: 6,9 cm, Sz.: 3 cm.
86. Ltsz.: 79.434.839. Edénytörődék
Színtelen üvegből készült vízszintes, kihajló, legömbölyített peremű, széles szájú tárolóedény (gyógyszer vagy fűszer). Kerek, enyhén ék alakú, ovális gombbal. A dugót formába fűjték vagy préselték (3 db).
87. Ltsz.: 79.434.840. Edénytörődékek
Kristályüvegből készült üvegedény törődékei (7 db).
88. Ltsz.: 79.437.7. Kehelytörődék
Halvány barnászöld üvegből készült, közepén domború velencei kehely talptörődéke. Több darabból ragasztva. Átm.: 11,9 cm.
89. Ltsz.: 79.437.10. Kehely
Nagyméretű, vállán körbefutó bordán függőleges vonalkázással díszített üvegehely részben összeállítható törődékei. XVI—XVII. sz.
90. Ltsz.: 79.437.11. Ablakszemtörődék
Kékeszöld színű, közepén vastagabb, pörgetéssel készült ablakszem törődéke. Több darabból ragasztva.
91. Ltsz.: 88.1.1. Ablakszemtörődékek
Kristályüvegből készült kerek ablakszemtörődékek. Fúvással, pörgetéssel készültek. Közepük vastagabb, peremük visszahajtott. Méretük megközelítő pontossággal 100—105 mm. Az üveg nem teljesen tiszta. Halványkékes, zöldes árnyalatú (71 db). XVI—XVII. sz. (1. kép 1.)
92. Ltsz.: 88.1.2. Ablakszemtörődék
Kristályüvegből fűjt tökéletesen szintelen, átlátszó üvegtányér-törődéke. Pereme visszahajtott. Eredeti átm.: 95 mm. XVII. sz. (1. kép 2.)
93. Ltsz.: 88.1.3. Ablakszemtörődék
Tökéletesen átlátszó, nagyon halványzöld árnyalatú, fúvott, pörgetett, visszahajlott peremű, nagyon vékony ablakszem törődéke. Anyagában apró légzárványokkal. Átm.: cca 90 mm. XVII. sz.
94. Ltsz.: 88.1.4. Ablakszemtörődékek
Halvány moszatzöld színű, pörgetett ablakszemtörődékek, amelyeket fúvás után nem kerekre hagytak, hanem — a nyomokból ítélve — hidegen hatszög alakúra vágta. Széleik felé ezek is enyhén vékonyodnak. Középen ezeken is „köldök” van. A hatszög élei 58 mm hosszúak. Legnagyobb átmérőjük 114 mm (rekonstruált). XVII. sz.
95. Ltsz.: 88.1.5. Palacktörődék
Kisméretű — illatszeres? — zöldes színű üvegből készült palack rövid, tölcészerűen kifelé hajló nyakkal. XVII. sz.
96. Ltsz.: 88.1.6. Palacktörődék
Fátyolos, kristályüvegből készült palack váll- és tölcészerűen kihajló rövid nyakának törődéke. XVII. sz.
97. Ltsz.: 88.1.7. Palacktörődék
Nagyméretű — alakja után ítélve — pincetokba való palack barnászöld — benyomott — fenéktörődéke. Jól látszik a köldök a benyomott kúpnál. 157x106 mm. XVII. sz.
98. Ltsz.: 88.1.8. Palacktörődék
Kékeszöld színű, erősen irizáló, benyomott fenékű palack fenéktörődéke. 121x61 mm. XVII. sz.
99. Ltsz.: 88.1.9. Palacktörődék
Halvány kékeszöld színű, enyhén benyomott fenékű, kerek alapú palack fenéktörődéke. 74x48 mm. XVII. sz.
100. Ltsz.: 88.1.10. Edénytörődék
halvány kékes színű, sokszögletű edény oldaltörődékei. Erősen irizáló (3 db). XVII. sz.
101. Ltsz.: 88.1.11. Fenéktörődék
Nagyon halványkék árnyalatú, négyzetes alapú pincetokba való palack enyhén benyomott fenéktörődéke, oldalindítással. Jól látszik a köldök. 71x68 mm. XVII. sz.
102. Ltsz.: 88.1.12. Palacktörődékek
Halvány zöldeskék palack két fenék- és egy válltörődéke, amelyen jól látszik a nyak indítása (3 db). XVII. sz.
103. Ltsz.: 88.1.13. Palacktörődék
Halványzöld, sok légzárványos anyagból készült palack válltörődéke, amelyen jól látszik a nyak indítása. 58x46 mm. XVII. sz.
104. Ltsz.: 88.1.14. Edénytörődék
Zöld, ún. parasztüvegből készült vastag falú pohár(?) oldaltörődéke, simára csiszolt peremmel. 64x22 mm. XVII. sz.
105. Ltsz.: 88.1.15. Palacktörődék
Moszatzöld színű, tiszta üvegből készült, vékony falú palack oldaltörődéke, a benyomott fenékkúp törődékével. Jól felkészült szakemberre vall. 51x33x3 mm. XVII. sz.
106. Ltsz.: 88.1.16. Palacktörődék
Halványzöld, tiszta üvegből, benyomott fenékkal készült, vékony falú palack törődéke. XVII. sz.
107. Ltsz.: 88.1.17. Palacktörődék
Halvány kékeszöld, erősen irizáló palack fenéktörődéke. 107x59 mm. XVII. sz.
108. Ltsz.: 88.1.18. Palacktörődék
Halványkékes árnyalatú, szintelen üvegből fűjt, függőleges falú, hengeres testű, kúposan benyomott fenékű palack oldaltörődéke a teljesen épen maradt vaskos fenékkúppal. Szép kivitelű. XVII. sz.
109. Ltsz.: 88.1.19. Palacktörődék
Kékeszöld, közönséges palack kúposan benyomott fenéke. XVII. sz.
110. Ltsz.: 88.1.20. Palacktörődék
Halvány olajzöld színű, közönséges, hengeres testű palack be-

- nyomott feneke. Két darabból ragasztva. XVII. sz.
111. Ltsz.: 88.1.21. Palacktöredék
Nagyon tiszta, világoszöld palack válltöredéke. Rövid, vékony, kifelé szélesedő nyakkal. XVII. sz.
112. Ltsz.: 88.1.22. Palacktöredék
Halvány kékes árnyalatú, szintelen üvegből készült, négyszögletes palack oldaltöredéke. 71x62 mm. XVII. sz.
113. Ltsz.: 88.1.23. Palacktöredék
Szögletes palack kékes árnyalatú oldaltöredéke. XVII. sz.
114. Ltsz.: 88.1.24. Palacktöredék
Halványzöld, hengeres, közönséges palack töredéke. Az oldalból kb. 45 fokos szögben befelé tört vállból rövid, vékony, függőlegesen tagolt nyakkal. 6 db-ból ragasztva. XVII. sz.
115. Ltsz.: 88.1.25. Palacktöredék
Nagyon tiszta világoszöld, vékony falú palack oldal- és fenék-kúpindításának töredéke. Nem közönséges munka. XVII. sz.
116. Ltsz.: 88.1.26.
Kristályüvegből készült borosüveg, enyhén benyomott fenékekkel és oldalának egy-egy töredéke. XVII. sz.
117. Ltsz.: 88.1.27. Palacktöredék
Kristályüvegből készült, négyzetes hasáb alakú kis palack oldaltöredéke. Az anyag nem tökéletesen átlátszó, enyhén opálos. XVII. sz.
118. Ltsz.: 88.1.28. Palacktöredék
Enyhén opálos kristályüvegből készült négyzetes hasáb alakú kis palack fenéktöredéke oldaltöredékkel. XVII. sz.
119. Ltsz.: 88.1.29. Palacktöredék
Nagyon tiszta kristályüvegből készült hasábos palack oldaltöredéke. XVII. sz.
120. Ltsz.: 88.1.30. Fenéktöredék
Szintelen, kissé áttetsző kristályüvegből készült, vékony falú edény fenéktöredéke az öblös test oldalának indításával. 96x43 mm. XVII. sz.
121. Ltsz.: 88.1.31. Fenéktöredék
Szintelen, áttetsző üvegből készült hengeres testű pohár vagy palack fenéktöredéke. A fenék csak enyhén benyomott, majdnem egyenes. 48x46 mm. XVII. sz.
122. Ltsz.: 88.1.32. Palacktöredék
kristályüvegből készült — nagy valószínűséggel —, pincetokba való palack válltöredéke a nyakindítás kis töredékével. Nagyon tiszta anyag. XVII. sz.
123. Ltsz.: 88.1.33. Palacktöredék
Kristályüvegből készült szögletes palack oldaltöredéke. Nagyon tiszta anyag, de asztallapon vagy egyengetődeszkán egyengették, és onnan apró porszemek — vagy más szennyező anyag — került az anyagba. XVII. sz.
124. Ltsz.: 88.1.34. Palacktöredék
Nagyon tiszta, kristályüvegből készült szögletes palack oldaltöredéke. Formálásnál horizontális recés benyomódások keletkeztek rajta. 59x39 mm. XVII. sz.
125. Ltsz.: 88.1.35. Palacktöredék
Négyszögletes, nagyon tiszta, ún. kristályüvegből készült palack válltöredéke. Az anyagban apró légzárványok és a formálás vízszintesen körbefutó vonalai láthatók. Anyagát tekintve az előző számon leírt palackhoz is tartozhatott, annak egy darabja is lehet. 72x30 mm. XVII. sz.
126. Ltsz.: 88.1.36. Palacktöredék
Négyszögletes palack oldaltöredéke. Kristályüvegből készült, enyhén kékes árnyalatú. Felülete irizáló. 74x72 mm. XVII. sz.
127. Ltsz.: 88.1.37. Pohártöredék
Vékony falú, enyhén kékes árnyalatú kristályüvegből fölfelé szélesedő pohár oldaltöredéke a fenék egy kis darabjával. Felülete szívrávoson — halványan — irizáló. M.: 45 mm, Sz.: 44 mm. XVII. sz.
128. Ltsz.: 88.1.38. Pohártöredék
Nagyon tiszta kristályüvegből készült, enyhén kifelé hajló oldalú, kissé benyomott fenekű pohár oldaltöredéke a fenék egy kis darabjával. M.: 31 mm, Sz.: 50 mm, V.: 3—4 mm. XVII. sz.
129. Ltsz.: 88.1.39. Palacktöredék
Világos kékeszöld üvegből fűjt öblös hasú borospalack félkörnyire benyomott kúpos fenékének és oldalának három összeálló töredéke (3 db). XVII. sz.
130. Ltsz.: 88.1.40. Palacktöredék
Zöldeskék színű, tiszta üvegből készült, négyszög hasáb alakú palack válltöredéke. XVII. sz.
131. Ltsz.: 88.1.41. Palacktöredék
Világos kékeszöld színű palack enyhén felfelé domborodó fenéktöredéke. 52x34x6 mm. XVII. sz.
132. Ltsz.: 88.1.42. Palacktöredék
Öblös hasú, világos zöldeskék színű, vékony falú palack két összeálló darabja. XVII. sz.
133. Ltsz.: 88.1.43. Palacktöredék
Szögletes, áttetsző szintelen üvegből készült oldaltöredéke. 49x46 mm. XVII. sz.
134. Ltsz.: 88.1.44. Palacktöredék
Szögletes, szintelen üvegből készült palack alsó saroktöredéke. XVII. sz.
135. Ltsz.: 88.1.45. Oldaltöredék
Világoszöld üvegből készült edény — palack? — vékony falú oldaltöredéke. Néhány megnyúlt légzárvány és néhány alakítási vonal látható anyagában. XVII. sz.
136. Ltsz.: 88.1.46. Oldaltöredék(?)
Halványzöld árnyalatú üvegtöredék. Feltételezhetően egy nagyobb szögletes üveg oldaltöredéke. 95x61x2 mm. XVII. sz.
137. Ltsz.: 88.1.47. Palacktöredék
Nagyon tiszta, ún. kristályüvegből fűjt palack fenéktöredéke. 48x38 mm, XVII. sz.
138. Ltsz.: 88.1.48. Palack(?)töredék
Kisméretű, vékony falú, félkörívesen felfelé domborodó fenekű, nagyon tiszta kristályüvegből készült — feltehetően — palack töredéke. XVII. sz.
139. Ltsz.: 88.1.49. Palacktöredék
Kristályüvegből készült domború hasú palack fenéktöredéke. Alul körbefutó fenékszalaggal. XVII. sz.
140. Ltsz.: 88.1.50. Pincetokba való palack
Világoszöld, vékony falú, nagyon sok apró légzárványt tartalmazó tiszta üveg 8 összeálló, 5 nem összeálló darabja. Feneke kúposan benyomott. XVII. sz.
141. Ltsz.: 88.1.51. Palacktöredék
Négyszögletes, vastag falú, pincetokba való világos mohazöld töredékei. Nagyon sok apró légzárvánnyal (4 db). XVII. sz.
142. Ltsz.: 88.1.52. Palacktöredék
Kisméretű, vékony falú, benyomott fenekű, négyzet alapú kis palack fenéktöredéke. Barnászöld színű, tiszta üveg, nagyon sok apró légzárvánnyal. A benyomott fenék közepén jól látszik a „köldök”. 50x50 mm. XVII. sz.
143. Ltsz.: 88.1.53. Fenéktöredék
Kobaltkék üvegből készült vastag falú tárgy enyhén benyomott

fenéke. Jól látható köldökkel. A talpperemből kb. 45 fokban kifelé induló oldal kb. 10–11 mm után függőlegesbe vált át. Hengeres testű. Talán virágtartó edény (váza) lehetett. Fenékátm.: 53 mm. XVII. sz.

144. Ltsz.: 88.1.54. Pohártöredék

Áttetsző kristályüvegből fújt 14 hasabú pohár fenéktöredéke. Fenéke egyenes. Közepén négylevelű lóhereszerűen elhelyezkedő köszörlött dísz.: 55–56 mm. XVII. sz.

145. Ltsz.: 88.1.55. Palacktöredék

Vékony falú, szintelen üvegből fújt, öblös hasú palack fenékperem-töredéke. XVII. sz.

146. Ltsz.: 88.1.56. Palacktöredék

Kisméretű, áttetsző, szintelen üvegből fújt kisméretű palack fenék- és oldaltöredéke. A fenéken koncentrikus körök a köldök körül. Fenékátm.: 55 mm. XVII. sz.

147. Ltsz.: 88.1.57. Palacktöredék

Áttetsző szintelen üvegből fújt kisméretű palack fenék- és oldaltöredéke. Első ránézésre opálüvegnek tűnik. Fenékátm.: 45 mm. XVII. sz.

148. Ltsz.: 88.1.58. Palacktöredék

Tiszta, szintelen üvegből fújt vékony falú, hengeres testű, függőleges oldalú, kisméretű palack oldaltöredéke az enyhén benyomott fenék kis töredékével. Fenékátm.: 60 mm.

149. Ltsz.: 88.1.59. Palacktöredék

Áttetsző szintelen üvegből fújt vékony, függőleges falú, hengeres testű kisméretű palack fenéktöredéke. Az enyhén benyomott fenék közepén jól látszik a köldök. Fenékátm.: 52–55 mm. XVII. sz.

150. Ltsz.: 88.1.60. Pohártöredék

Nagyon tiszta üvegből készült függőleges oldalú, hengeres testű, vékony falú pohár fenéktöredéke. A fenéken körben méhsejt díszítés, közepén nagyobb nyolcszög alakú sejtrel, benne a köldök kitörése. Fenékátm.: 55 mm. XVII. sz.

151. Ltsz.: 88.1.61. Pohár- vagy palacktöredék

Szintelen üvegből készült vékony, függőleges falú hengeres pohár vagy palack fenék-, ill. oldaltöredéke. Benyomott fenék, köldökkel. Fenékátm.: 55 mm. XVII. sz.

152. Ltsz.: 88.1.62. Palacktöredék

Szintelen üvegből készült, alul nyomott gömbhöz hasonlító hasas, vékony falú palack fenékperem-töredéke. Fenékátm.: kb. 90 mm. XVII. sz.

153. Ltsz.: 88.1.63. Palack(?)töredék

Nagyon tiszta kristályüvegből készült palack oldaltöredéke. 39x31 mm. XVII. sz.

154. Ltsz.: 88.1.64. Palacktöredék

Halványzöld palack tiszta anyagú fenéktöredéke. A benyomott fenéken a köldök is látszik. 51x45 mm. XVII. sz.

155. Ltsz.: 88.1.65. Orvosságos vagy illatszeres üveg

Szintelen üvegből készült hengeres testű, kis átmérőjű, hosszú, vékony csőnyakú és -szájú üvegecske válltöredéke az épen maradt teljes nyakkal. A nyak hossza 22 mm. XVII. sz.

156. Ltsz.: 88.1.66. Peremtöredék

Nagyon halvány kékeszöld árnyalatú, széles szájú edény kihajló, legömbölyített szélű peremtöredéke. Átm.: 110 mm. XVII. sz.

157. Ltsz.: 88.1.67. Palacknyaktöredék

Nagyon halvány kék árnyalatú szintelen üvegből készült palack nyak-, ill. peremtöredéke. A peremgyűrűt a nyak elkészülte után utólag ragasztották rá. Átm.: 45 mm. XVII. sz.

158. Ltsz.: 88.1.68. Peremtöredék

Nagyon tiszta kristályüvegből készült palack nyak-, ill. peremtöredéke. A nyak a száznál kiszélesedik. Az ovális peremgyűrűt a nyak elkészülte után ragasztották rá. A nyak vékony falú. Két összeillő darab. Átm.: 45 mm. XVII. sz.

159. Ltsz.: 88.1.69. Palacktöredék

Világos kékeszöld üvegből készült vékony falú, kúposan benyomott fenékű kis — orvosságos vagy illatszeres — palack töredéke. Fenékátm.: 45 mm. XVII. sz.

160. Ltsz.: 88.1.70. Palacknyak

Áttetsző, szintelen üvegből készült hasas palack a nyakból kihajtott, vízszintesen laposra nyomott peremű nyaktöredéke. A perem teljesen ép. Nyakátm.: 34 mm, peremátm.: 47 mm. XVII. sz.

161. Ltsz.: 88.1.71. Öblös hasú palack zöldes árnyalatú — nem egészen tiszta — áttetsző, szintelen üvegből készült, fölfelé szűkülő válltöredéke és nyaka, saját anyagából egyenletesen kihajlított peremmel. A perem belülről rövid íven hajlik kifelé. A perem teteje laposra nyomott. Két darabból ragasztva. Szájnyílása tojás alakú, deformált. Nyakátm.: alul 39, felül 31 mm, peremátm.: 38–39 mm. XVII. sz.

162. Ltsz.: 88.1.72. Peremtöredék

Nagyon tiszta, világoszöld üvegből készült nagyon vékony falú, erősen kihajló peremű, széles szájú edény peremtöredéke. A peremek laposak, saját anyagból visszahajlítottak. Kettő összeillik. Ismeretlen rendeltetésű edény! Átm.: 110 mm. XVII. sz.

163. Ltsz.: 88.1.73. Peremtöredékek

Az előzővel azonos leírású, attól csak a perem szélességében és vastagságában tér el. Két össze nem illő darab. XVII. sz.

164. Ltsz.: 88.1.74.

Tiszta szintelen üvegből készült palack függőleges, vékony falú nyaktöredéke. A perem fekvő tojás alakú, látszólag saját anyagból visszahajlított. Szabálytalan alakú, teteje lapos. A nyak rövid és meredeken indul a vállból. Talán egy pincetokba való palack nyaka? Peremátm.: 39–40 mm, nyakátm.: 28–29 mm. Nyak M.: 19–20 mm. XVII. sz.

165. Ltsz.: 88.1.75. Edénytöredék

Nagyon tiszta, halvány moszatöld, nagyon vékony falú, erősen kihajló, anyagában visszahajlított peremű edény — talán virágtartó? Peremátm.: 86–87 mm, nyakátm.: 45 mm. XVII. sz.

166. Ltsz.: 88.1.76. Edénytöredék

Vékony falú, kobaltkék üvegből készült ismeretlen rendeltetésű edény töredéke. Enyhén benyomott fenékű. A fenéknél lejjebb lévő lapított, fekvő tojás alakú fenékperem. A peremtől az oldal felé befelé török, majd függőlegessé válik. A peremen keresztirányú fehér zománccfestésű tojás alakú pontsor. Az oldalán 9–10 mm magasságban, egymástól 1,5–2 mm távolságra lévő három vízszintesen körbefutó fehér zománccfestésű vonal. A felső és alsó vonal felett, ill. alatt ún. zsinóröltés fut körbe. Két összeillő és egy hozzájuk nem illeszkedő fenéktöredék. Átm.: 90–93 mm. XVII. sz. (3. kép 4)

167. Ltsz.: 88.1.77. Pohártöredék

Áttetsző, szintelen üveg, hengeres teste felfelé szélesedik. Külső felülete 16 lapra tagolt. Fenéke sima, fenékéle ívesen legömbölyített. Szájpereme egyenesre köszörlött. Élperemci köszörléssel letörtek. Két összeillő, összeragasztott darab. M.: 98 mm, szájm.: 80 mm, fenékátm.: 60 mm. XVII. sz.

168. Ltsz.: 88.1.78. Pohártöredék

Áttetsző, szintelen üveg. Az előzővel azonos típus. Mérete is kb. azonos. Erre a tagolásból lehet következtetni. Oldaltöredék.

XVII. sz.

169. Ltsz.: 88.1.79. Pohártöredék

Az előzőekben leírt két pohárral azonos típus. Színtelen, áttetsző üvegből készült. Előzőektől csak a külső lapolás számában tér el. Azokénál szélesebb lapokra tagolták. XVII. sz.

170. Ltsz.: 88.1.80. Pohártöredék

Színtelen, átlátszó üveg — kupa alakú pohár. Hengeres teste felfelé szélesedik. Külső felülete ívelten induló csúcsos, függőleges élben végződő bordával tagolt. Két összeillő darab. Egyenes fenék, köldökkel. Fenékátm.: 40—42 mm. XVII. sz.

171. Ltsz.: 88.1.81. Pohártöredék

Kupa alakú pohár. Rosszul színtelenített, halványkék árnyalatú áttetsző üveg. Bordázott oldalú. 19—20 ívelten induló, csúcsos függőleges élben végződő bordával tagolt. Hengeres, felfelé szélesedő test. Fenékátm.: 44—45 mm. XVII. sz.

172. Ltsz.: 88.1.82. Palacknyaktöredék

Színtelen, áttetsző üvegből készült — feltételezhetően — hasáb alakú palack rövid, enyhén kiszélesedő szájú, félkörívesen lekerekített kis peremmel. Két összeillő darab. Nyakhossza 30 mm. XVII. sz.

173. Ltsz.: 88.1.83. Pohártöredék

Lapos, vastag fenekű, áttetsző, színtelen üvegből készült pohár töredéke. Vékony függőleges falú, hengeres testű. A fenék magasságából indul a téglalap átmetszetű szalagfűl. Feneke és a szalagfűl vége köszörült. Fenékátm.: 65 mm. XVII. sz.

174. Ltsz.: 88.1.84. Pohártöredék

Színtelen, áttetsző üveg. Kupa alakú pohár. Hengeres teste felfelé szélesedik. Külső felülete ívelten induló csúcsban végződő, függőleges bordákkal tagolt. A bordák — feltételezhetően — a fűvóminta kopása miatt eléggé lekerekítettek. Fenékátm.: 30 mm. XVII. sz.

175. Ltsz.: 88.1.85. Pohártöredék

Áttetsző, színtelen üveg. Hengeres, felfelé szélesedő test. Külső felületén alul bordával induló, majd az élperem felett lapokká szelidülve függőlegesen tagolt. Anyagában sok az apró, a falban függőlegesen megnyúlt légzárvány. Fenékátm.: 36—37 mm. XVII. sz.

176. Ltsz.: 88.1.86. Pohártöredék

Színtelen, áttetsző üveg. Kúposan emelkedő (belülről mérve) 14 mm széles ívelt talpgyűrűből induló, alul egyenes, belül kúposan kiképzett fenekű, kupa alakú, hengeres testű, felfelé szélesedő pohár töredéke. Külső felülete hat bordával tagolt. A bordák közvetlenül a talpgyűrű és a kupa találkozásától indulnak a vízszinteshez viszonyítva kb. 45 fokos szögben, 10—12 mm hosszban, majd a kifelé szélesedő oldalhoz visszasimulva, abból csak alig emelkednek ki. A borda alul 6 mm széles, ebből felfelé szélesedve indul a borda. Fenékgyűrű-átm.: 45—47 mm, a fenék átm.: 30 mm. XVII. sz.

177. Ltsz.: 88.1.87. Illatszerez vagy orvosságos palack

Halványzöld, áttetsző üveg. Hengeres testű, szűk nyakú, tölcseres, szabálytalan szájníylású palack. Anyagában nagyon sok apró légzárvány. M.: 60 mm, átm.: 28—29 mm, nyakátm.: 10—12 mm, szájátm.: 16—17 mm. XVII. sz.

178. Ltsz.: 88.1.88. Szalagfűltöredék

Tiszta, átlátszó üveg. Felfelé keskenyedő, vékony, széles, függőlegesen többszörösen bordázott szalagfűl töredéke. Sz.: alul 21 mm, felül 27 mm, V.: alul 3,65 mm, felül 5 mm. XVII. sz.

179. Ltsz.: 88.1.89. Palacktöredék

Áttetsző, színtelen üvegből készült palack benyomott feneke,

függőleges oldal töredékével. A fenéken jól látszik a köldök. Átm.: 91 mm. XVII. sz.

180. Ltsz.: 88.1.90. Nyaktöredék

Halványzöld, kékeszöld színű, áttetsző üvegpalack hengeres nyakának töredéke. Átm.: 22 mm, H.: 26 mm. XVII. sz.

181. Ltsz.: 88.1.91. Fenéktöredék

Tiszta, átlátszó üvegből készült hengeres testű palack vagy pohár feneke, függőleges oldaltöredékkel. Halványan látszik a köldök is. Átm.: 55 mm, M.: 20 mm. XVII. sz.

182. Ltsz.: 88.1.92. Palacknyaktöredék

Halványzöld üveg. Rövid vállból induló, tölcseresen kiszélesedő, alacsony nyak töredéke. Átm.: 26—27 mm, M.: 17 mm. XVII. sz.

183. Ltsz.: 88.1.93. Peremtöredék

Tiszta, átlátszó üvegből készült széles szájú edény laponan kihajló széles szalagfűle. Színtelen. H.: 45 mm, Sz.: 16 mm. XVII. sz.

184. Ltsz.: 88.1.94. Palacktöredék

Kékeszöld, áttetsző üveg, érdes felület. Hasáb alakú palack L alakú oldaltöredéke. Szabálytalan falvastagság. M.: 23 mm. XVII. sz.

185. Ltsz.: 88.1.95. Pohártöredék

Áttetsző színtelen üveg. Viszonylag vastag falú, függőleges oldalú, hengeres testű pohár oldaltöredéke. Pereme élszedett. Kívülről enyhébben, belül erősebben köszörülve. M.: 40 mm, V.: 3—3,5 mm. XVII. sz.

186. Ltsz.: 88.1.96. Pohártöredék

Halványzöld, áttetsző üveg. Hengeres testű, függőleges — vékony falú —, legömbölyített peremű pohár oldaltöredéke. M.: 44 mm, Sz.: 51 mm, V.: 2 mm, szájátm.: 90 mm. XVII. sz.

187. Ltsz.: 88.1.97. Pohártöredék

Színtelen, áttetsző üveg. Felfelé szélesedő hengeres test. Vékony falú. Enyhén duzzasztott, legömbölyített peremű. M.: 43 mm, Sz.: 45 mm, V.: 2 mm, szájátm.: 70 mm. XVII. sz.

188. Ltsz.: 88.1.98. Pohártöredék

Nagyon tiszta, átlátszó, színtelen üveg. Vékony falú, felfelé enyhén szélesedő hengeres test. Falvastagsága a perem felé kissé nő. Enyhén duzzasztott, lekerekített perem. M.: 35 mm, Sz.: 48 mm, V.: 2 mm, szájátm.: 70 mm. XVII. sz.

189. Ltsz.: 88.1.99. Síküveg töredékek

Halvány mohazöld üveg, sok apró légzárvánnyal. A darabok anyaga és színe alapján a hatszögletű ablakszemek széleiről törhettek le, és nem nagyobb síküveg lapok töredékei. XVII. sz.

190. Ltsz.: 88.1.100. Pohártöredék

Áttetsző, színtelen üvegből készült vékony falú, legömbölyített peremű, felfelé enyhén szélesedő hengeres testű pohár két összeillő töredéke. Szájátm.: 70 mm. XVII. sz.

191. Ltsz.: 88.1.101. Pohártöredék

Színtelen, átlátszó üveg. Vékony falú, lekerekített peremű, függőleges falú, hengeres testű pohár töredéke. Szájátm.: 70 mm. XVII. sz.

192. Ltsz.: 88.1.102. Pohártöredék

Színtelen, áttetsző üveg. Vastag falú, felfelé enyhén szélesedő hengeres test. Pereme vízszintesen köszörült. Belső éle szögletesen letörve. Két darabból ragasztva. M.: 52 mm, szájátm.: 65 mm. XVII. sz.

193. Ltsz.: 88.1.103. Oldaltöredék

Színtelen, áttetsző üveg. Vékony falú, hengeres testű üvegdedény oldaltöredéke. 38x27x2 mm. XVII. sz.

194. Ltsz.: 88.1.104. Pohártöredék
Átlátszó, színtelen üveg. Vékony falú, hengeres testű, függőleges falú. Legömbölyített pereme kissé zömített. 35x27x2 mm. XVII. sz.
195. Ltsz.: 88.1.105. Pohártöredék
Átlátszó, színtelen üveg. Vékony falú, függőleges oldalú, hengeres testű pohár, pereme lekerekített, zömített. M.: 32 mm, szájm.: 70 mm. XVII. sz.
196. Ltsz.: 88.1.106. Palacktöredék
Halvány barnászöld üvegből készült palack — feltehetően pincetokba való — váltötöredéke. Anyagában sok apró légzárvány. 86x50 mm. XVII. sz.
197. Ltsz.: 88.1.107. Kutrolf töredék
Moszatzöld színű, sok apró légzárványt tartalmazó anyagból készült ötsöves kutrolf két összeillő darabja. A csövek felső végénél, az egyesülésnél kiszélesedik, majd ívesen leszűkül, aztán ismét tölcészerűen kiszélesedik. Fogóval becsípott kiöntő csücsök. Az alsó kiszélesedésről enyhén kihajló, felfelé induló, ötszörösen tagolt lapos szalagfűlindítás látható. 2 db. XVI—XVII. sz. (1. kép 3)
198. Ltsz.: 88.1.108. Kutrolf töredék
Nagyon halványzöld árnyalatú színtelen üvegből készült ötsöves kutrolf nyaktöredéke. Anyagában sok apró légzárvány. M.: 66 mm, átm.: 31 mm. XVI—XVII. sz.
199. Ltsz.: 88.1.109. Palacktöredék
Moszatzöld színű, tiszta üvegből fűjt, kúposan benyomott fenekű palack fenéktöredékei. Három összeillő darab. XVI—XVII. sz.
200. Ltsz.: 88.1.110. Palacktöredék
Világos moszatzöld, tiszta üvegből készült palack váltötöredéke. Alakja után ítélve pincetokba való palack volt. A nyak indításánál a formázó tárgy nyomai láthatók. H.: 58 mm, Sz.: 38 mm. XVI—XVII. sz.
201. Ltsz.: 88.1.111. Palacktöredék
Halvány moszatzöld, tiszta, átlátszó, sok apró légzárványt tartalmazó üvegből készült palack keskeny téglalapokkal függőlegesen bordázott oldaltöredékei. 78 db. XVI—XVII. sz.
202. Ltsz.: 88.1.112. Szalagfűltöredék
Kékeszöld üvegből készült szalagfűl vízszintes darabja. Felső lapja bordázott. Függőleges része hiányzik. Bokály(?) füle lehetett. H.: 56 mm, Sz.: 25 mm, V.: 6—11 mm. XVI—XVII. sz.
203. Ltsz.: 88.1.113. Palacktöredék
Halványzöld, átlátszó üveg, sok apró légzárvány. Alul félgömb vagy ahhoz hasonló testű, vékony falú edény töredéke. Feljebb téglalapra emlékeztető tagolással. Két összeillő töredék. XVI—XVII. sz.
204. Ltsz.: 88.1.114. Edénytöredék
Vastag falú, barnászöld színű, áttetsző, nagyon sok apró légzárványt tartalmazó üvegből készült edény töredéke. H.: 47 mm, Sz.: 36 mm, V.: 4,5 mm. XVI—XVII. sz.
205. Ltsz.: 88.1.115. Palacktöredék
Barnászöld, áttetsző, sok apró légzárványt tartalmazó üvegből fűjt pincetokba való palack oldaltöredéke. H.: 74 mm, Sz.: 52 mm, V.: 4 mm. XVI—XVII. sz.
206. Ltsz.: 88.1.116. Pohártöredék
Nagyon vékony falú, felfelé szélesedő, halványzöld árnyalatú, anyagában sok apró légzárványt tartalmazó pohár két összeillő töredéke. XVI—XVII. sz.
207. Ltsz.: 88.1.117. Üvegtöredék
Vékony falú, színtelen üvegből készült kisméretű töredékek (8 db). XVII. sz.
208. Ltsz.: 88.1.118. Üvegtöredék
Palack vagy pohár halvány fűzöld színű, vékony falú, néhány függőleges légzárványt tartalmazó, két összeillő töredéke (2 db összeragasztva). XVII. sz.
209. Ltsz.: 88.1.119. Palacktöredék
Halvány olajzöld színű, vékony falú, átlátszó, néhány légzárványt tartalmazó palack fenék-, oldal- és válltöredéke (3 db). XVI—XVII. sz.
210. Ltsz.: 88.1.120. Üvegtöredék
Vékony falú, halványzöld színű, átlátszó, függőlegesen (banánhéjszerűen) bordázott, ezen belül a fúvásból eredően ferde, közel vízszintes bordázat látszik az anyagban. Sok az apró, az előbbiekben leírt módon fekvő légzárvány is az anyagban. XVII. sz.
211. Ltsz.: 88.1.121. Palacktöredék
Halványzöld, áttetsző, sok kerek, apró légzárványt tartalmazó hasáb alakú palack fenéktöredéke. XVI—XVII. sz.
212. Ltsz.: 88.1.122. Palacktöredék
Barnás-olajzöld, áttetsző, sok apró légzárványt tartalmazó vékony falú, hasáb alakú palack oldaltöredéke. XVI—XVII. sz.
213. Ltsz.: 88.1.123. Palacktöredék
Halvány barnászöld, áttetsző, függőleges légzárványokat tartalmazó kisméretű palack váltötöredéke. XVI—XVII. sz.
214. Ltsz.: 88.1.124. Edénytöredék
Halványzöld, áttetsző, sok vízszintes légzárványt tartalmazó, pamutgombolyagra (turbánra?) emlékeztető, vízszintesen tagolt gömb alakú edény váltötöredéke. XVI—XVII. sz.
215. Ltsz.: 88.1.125. Pohártöredék
Halványzöld árnyalatú pohár fenéktöredéke. A fenék kúposan felfelé nyomott. Alul a köldök jól látszik. A pohár teste felfelé szélesedő hengeres test. Talpa lefelé ugyanúgy szélesedő hengeres test. Két összeillő töredék. XVI. sz. Velencei típus. (2. kép 4)
216. Ltsz.: 88.1.126. Pohártöredék
Vékony falú, áttetsző anyagú, méhsejtmintázatú, alul félkörívesen induló, felfelé szélesedő pohár hat összeillő darabja (4 összeragasztva). XVI. sz.
217. Ltsz.: 88.1.127. Üveggömbtöredék
Sötétzöld, vastag falú gömb töredékei. Kettő összeillő. (4 db.) XVII. sz.
218. Ltsz.: 88.1.128. Pohártöredék
Vékony falú, átlátszó sok apró légzárványt tartalmazó, lekerekített szélű, függőleges oldalú pohár. (3 db, kettő összeillik.) XVII. sz.
219. Ltsz.: 88.1.129. Üvegtöredék
Színtelen, áttetsző anyagú pohár vagy palack benyomott fenekű töredéke. Fenékátm.: 65 mm, M.: 41 mm. XVII. sz.
220. Ltsz.: 88.1.130. Üvegtöredék
Halványzöld, átlátszó, tiszta üvegből készült tölcésér alakú tárgy töredéke. Pereme köszörült (lehet, hogy az alja?!), alatta enyhén ívelt. 36x35x2 mm. XVII. sz.
221. Ltsz.: 88.1.131. Pohártöredék
Színtelen, átlátszó üvegből készült, 13 mm széles, banánhéjszerűen ívelt lapokkal tagolt oldalú pohár oldaltöredéke. Fenékátm.: 45—50 mm, XVII. sz.
222. Ltsz.: 88.1.132. Pohártöredék
Színtelen, áttetsző üvegből készült pohár keskeny (8 mm széles), hosszú lapokkal tagolt oldaltöredéke. 33x28x2 mm. XVII. sz.
223. Ltsz.: 88.1.133. Pohártöredék
Színtelen, átlátszó üvegből készült pohár banánhéjszerű, dombo-

- rú lapokkal tagolt oldaltöredéke. 52x12x2 mm. XVII. sz.
224. Ltsz.: 88.1.134. Pohártöredék
Színtelen, átlátszó üvegből készült pohár oldaltöredéke. Oldala ferdén felfutó, domború bordákkal lapokra tagolt. A lapok szélessége 14 mm. Szájátm.: 45–50 mm. 33x27x2 mm. XVII. sz.
225. Ltsz.: 88.1.135. Pohártöredék
Színtelen, átlátszó üvegből készült pohár töredéke. Palástját függőleges bordák keskeny (10 mm) lapokra tagolják. Szájátm.: 60 mm. 30x22x2 mm. XVII. sz.
226. Ltsz.: 88.1.136. Pohártöredék
Vékony falú, átlátszó, színtelen üvegből készült. Pereme lekerekített. Enyhén felfelé szélesedő oldaltöredék. Szájátm.: 85 mm. 52x41x2 mm. XVII. sz.
227. Ltsz.: 88.1.137. Pohártöredék
Színtelen, átlátszó üvegből készült függőleges oldalú pohár oldaltöredéke. Pereme lekerekített. Peremtől lefelé fokozatosan vékonyodik. Szájátm.: 65 mm. 37x30x3 mm. XVII. sz.
228. Ltsz.: 88.1.138. Pohártöredék
Színtelen, átlátszó üvegből készült vékony falú, függőleges oldalú pohár töredéke. Pereme lekerekített. Lefelé fala egyre vékonyodik. Szájátm.: 80 mm. 33x31x2–1 mm. XVII. sz.
229. Ltsz.: 88.1.139. Peremtöredék
Színtelen, átlátszó üvegből készült pohár peremtöredék. 27x21x2 mm. XVII. sz.
230. Ltsz.: 88.1.140. Színtelen, átlátszó üvegből készült vékony falú, lekerekített peremű oldaltöredék. 29x20x2 mm. XVII. sz.
231. Ltsz.: 88.1.141. Kehelytöredék
Színtelen, átlátszó üvegből készült, tölcésesen kiszélesedő vékony falú kehely oldaltöredéke. Pereme lekerekített. Szájátm.: 75 mm. 36x18x1 mm. XVII. sz.
232. Ltsz.: 88.1.142. Pohár(?)töredék
Világos, kékeszöld színű átlátszó üvegből készült függőleges falú pohár oldaltöredéke, lekerekített peremmel. Anyagában nagyon sok apró légzárvány és vízszintes, formázáskor keletkezett vonal is látható. Peremtől lefelé fokozatosan vékonyodik. Szájátm.: 100 mm. 42x26x2 mm. XVII. sz.
233. Ltsz.: 88.1.143. Pohártöredék
Kobaltkék, tiszta, átlátszó üvegből készült vékony falú, lekerekített peremű pohár oldaltöredéke. 24x13x1,5 mm. XVII. sz.
234. Ltsz.: 88.1.144. Edénytöredék
Halvány, irizáló üveg. Benyomott fenék. A talp és pohár teste külön-külön készült. Melegen préselték össze. Három összeillő darab. Kettő összeragasztva. XVI. századi velencei típus. XVI–XVII. sz. (2. kép 3)
235. Ltsz.: 88.1.145. Edénytöredék
Nagyon tiszta, színtelen üveg. Függőlegesen keskeny és széles bordákkal — banánhéjszerűen — bordázott. XVII. sz.
236. Ltsz.: 88.1.146. Edénytöredék
Halvány kékes árnyalatú, színtelen üveg. Felülete irizáló. Függőlegesen — banánhéjszerűen — bordázott. Mértani és ornamentális festéssel díszített. Fehér, halványzöld, téglaszínű és cinóber-sárga festéket használtak díszítésre. Alul a befelé hajló fenékindítás töredéke látszik. (4 db, nem összeillők.) XVII. sz.
237. Ltsz.: 88.1.147. Pohártöredék
XVI. századi velencei pohártípus kerek talpának töredéke. Irizáló. Átm.: 105 mm. XVI–XVII. sz.
238. Ltsz.: 88.1.148. Üvegtöredék
Irizáló, ismeretlen rendeltetésű vékony falú edény peremtöredéke. Két összeillő darab. Szájátm.: 60 mm. XVII. sz.
239. Ltsz.: 88.1.149. Pohártöredék
Kerek talp töredéke, irizáló felülettel. Átm.: 90 mm. XVII. sz.
240. Ltsz.: 88.1.150. Pohártöredék
Kerek talptöredék, irizáló felülettel. Átm.: 110 mm. XVII. sz.
241. Ltsz.: 88.1.151. Üvegtöredék
Színtelen üveg, felülete fehéren—csontüvegszerűen irizáló. Ismeretlen rendeltetésű töredék. Hullámos tárgy. XVII. sz.
242. Ltsz.: 88.1.152. Pohártöredék
Fehér csontüveg — opál — poharak töredékei. Függőleges bordákkal tagolt az oldaluk. Két perem- és egy oldaltöredék (3 db). XVII. sz.
243. Ltsz.: 88.1.153. Ablakszemtöredék
Kékes árnyalatú színtelen üveg, nagyon sok apró légzárvánnyal. Kiterített síküveg. XVII. sz.
244. Ltsz.: 88.1.154. Töredék
Moszatzöld színű, vékony falú üveg. Ívelt. Egyik felén sok apró dudorral (6 rücsök). XVII. sz.
245. Ltsz.: 88.1.155. Töredék
Opálosan irizáló színtelen üveg. Pohár(?) oldaltöredéke. Vízszintesen bordázott. Vékony falú. XVII. sz.
246. Ltsz.: 88.1.156. Pohárperem-töredék
Halványzöldes, átlátszó üveg, sok apró, vízszintesen elnyúló légzárvánnyal. Külső fele dudorokkal díszített. XVII. sz.
247. Ltsz.: 88.1.157. Üvegtöredék
Áttetsző, színtelen — anyagában apró légzárványok — üveg. Ún. hólyagos vagy habos üveg. XVII. sz. (?)
248. Ltsz.: 88.1.158. Edénytöredék
Színtelen áttetsző üveg. Felületén fehéren irizáló. Függőleges hengeres testű edény, pohár vagy bokály töredékei. Oldalán vízszintesen körbefutó kék üvegszál díszítéssel. Nem összeillő darabok (5). Szájátm.: 55 mm. XVII. sz.
249. Ltsz.: 88.1.159. Pohártöredék
Színtelen, átlátszó üvegből készült, felfelé szélesedő talpas pohár fenéktöredéke. Szár felett kiugró peremből induló vastag fenék. Üvegpestis roncsolta! XVII. sz.
250. Ltsz.: 88.1.160. Pohártöredék
Színtelen, áttetsző talpas pohár szártöredéke. XVII. sz.
251. Ltsz.: 88.1.161. Pohártöredék
Velencei pohár. Olajos színű, áttetsző üveg. Többszörösen tagolt, belül üreges pohárszár. Több (5) darabból összeragasztva. XVI–XVII. sz. (2. kép 5)
252. Ltsz.: 88.1.162. Pohártöredék
Velencei, ún. szárnyas pohár szártöredékei. Két összeillő darab. Kerek, vékony talpból induló talpgyűrű, felette egy szárgomb, majd egy szélesebb vízcepp alakú gomb fölött újabb gyűrű, majd ötszörösen — golyószerűen — tagolt vékonyabb szár. Ebből indulnak a „szárnyak”, lapos szalagok. A végén ismét gyűrű. Az egész függőlegesen bordázott. XVII. sz. (2. kép 1)
253. Ltsz.: 88.1.163. Pohártöredék
Színtelen, átlátszó üveg. Vastag falú, függőleges oldalú pohár. Pereme belülről kifelé letört. Díszítése: két, a peremmel párhuzamosan körbefutó vonal mellett rizsszem alakú, ferdén dülő pontsor. XVII. sz.
254. Ltsz.: 88.1.164. Pohártöredék
Színtelen, átlátszó, nagyon tiszta üveg. Függőleges oldalú pohár oldaltöredéke. Pereme vízszintesre köszörült, kívül-belül letört. Díszítése: két párhuzamos, a peremmel is párhuzamosan futó köszörült vonal. Az alsó szélesebb. Szájátm.: 65 mm. XVII. sz.
255. Ltsz.: 88.1.165. Pohártöredék

Szintelen, átlátszó üveg. Vastag falú, függőleges oldalú pohár. Pereme legömbölyített. Díszítése: a peremmel párhuzamosan körbefutó vonal mellett rizsszem alakú, ferdén dülő pontsor. Szájátm.: 75 mm. XVII. sz.

256. Ltsz.: 88.1.166. Pohártöredék

Szintelen, átlátszó üveg. Vékony falú, nagyon enyhén felfelé keskenyedő pohár oldaltöredéke. Pereme legömbölyített. Díszítése: a peremmel párhuzamosan körbefutó vonalra szögben ráfutó vonalkák. Fenyőágszerű dísz. Alakos díszítés: egy hátrafelé figyelő állat (medve?) feje, tőle jobbra egy fa (erdő?) részlete látszik. Szájátm.: 75 mm. XVII. sz. (3. kép 2)

257. Ltsz.: 88.1.167. Pohártöredék

Szintelen átlátszó üveg. Pereme legömbölyített. Peremmel párhuzamosan futó vékony vonal alatt egy ágon két szembenéző madár. Szájátm.: 85 mm. XVII. sz. (3. kép 1)

258. Ltsz.: 88.1.168. Pohár töredéke

Szintelen, átlátszó üveg. Cuppája felfelé szélesedik. Alján két diszkosz alakú gomb, az alsó kisebb. Ebből indul a vastag szár. Díszítése: két-két pontsorról közrefogott vékony vonal határolja a mezőt alul és felül. Ezen belül újabb vékony vonal, majd szőlővessző fut körbe, fürtökkel, levelekkel és indákkal. XVII. sz. (3. kép 3)

259. Ltsz.: 88.1.169. Pohártöredék

Szintelen, átlátszó üveg oldaltöredéke. Pereme legömbölyített. Virágmotívumokkal díszített. Szájátm.: 65 mm. XVII. sz.

260. Ltsz.: 88.1.170. Pohártöredékek

Szintelen, átlátszó üvegből készült poharak töredékei. Legömbö-

lyított pereműek. A peremmel párhuzamosan vékony vonal fut körbe. A kettő közt hullámvonal díszítés. XVII. sz.

261. Ltsz.: 88.1.171. Pohártöredék

Szintelen, átlátszó üveg. Legömbölyített perem. A peremmel párhuzamosan vékony vonal fut körbe. A kettő közt hullámvonal dísz. A töredék bal oldalán a vonal alatt díszítés töredéke látszik. Fölfelé szélesedő cuppa. Szájátm.: 65 mm. XVII. sz.

262. Ltsz.: 88.1.172. Pohártöredék

Szintelen, átlátszó üveg. Legömbölyített perem. A perem és a vele párhuzamosan futó vékony vonal közt hullámvonal dísz. Az egész töredéket betöltő virágdíszítés. Szájátm.: 65 mm. XVII. sz.

263. Ltsz.: 88.1.173. Pohártöredék

Szintelen, átlátszó üveg. Vékony vonal mellett kétoldalt pontsor díszítés látszik, és további díszítés töredéke. 36x11x1 mm. XVII. sz.

264. Ltsz.: 88.1.174. Pohártöredék

Szintelen, átlátszó üveg. Egész felületén növényi díszítés látható. 32x18x3 mm. XVII. sz.

265. Ltsz.: 88.1.175. Pohártöredék

Szintelen, átlátszó üveg. Három rizsszemsor között két vékony díszítés. 22x14x2 mm. XVII. sz.

266. Ltsz.: 88.1.176. Üvegedény-töredék

Szintelen, átlátszó üveg. Domború oldalú edény (palack?) oldal-töredéke. Díszítése: háromfelé ágazó nád vagy gyékénybuga. 47x29x2 mm. XVII. sz.

Die Glasfunde von der Burg Lenti

Die aus militärischem und wirtschaftlichem Gesichtspunkt wichtige Burg Lenti ist auch in architektonischer Hinsicht ein bedeutendes Werk des 16.—17. Jh.s.

Für die Bewertung des Baus stehen auch die zahlreichen Glasfunde (266 Stück), welche in der 1976—78 von L. Vándor durchgeführten Ausgrabung vorkamen.

Das Material ist in seiner Bestimmung und Material sehr unterschiedlich. Vom einfachen Fensterglas bis zum Venediger Flügelglas ist alles vertreten. Das trifft auch für die Qualität zu. Die einheimischen Nachahmungsversuche waren einfach, die deutschen und tschechischen Produkte waren schon besser gearbeitet, die venetianischen Gläser dagegen beinahe vollendet.

Diese Gegenstände beweisen, daß die Burgherren sich mit der Burgverschönerung befaßt haben. Die größte Änderung bedeu-

tete Ferenc Nádasdy in der Geschichte der Burg. Seine Liebe zu Pomp und Kunst drückte den Umbauten den Stempel auf.

Die neuere Umbauphase Anfang des 18. Jh.s betrifft diese Gläser nicht mehr.

Über ihre Zerstörung haben wir keine genauen Angaben, wir können nur annehmen, daß das nach der Entlarvung des Komplots des Magnaten Wesselényi (1671) passierte.

Die Existenz der Gläser ist Beweis dafür, daß sich auch bei uns die Gläser schnell verbreiteten. Und neben den sündhaft teureren ausländischen Exponaten sind auch die billigeren Gläser, die auch von schlechterer Qualität waren, erschienen, um sich nach vielen Versuchen im 19. Jh. (wenn die Umstände dafür gegeben waren) in voller Schönheit zu entfalten.

Molnár L.

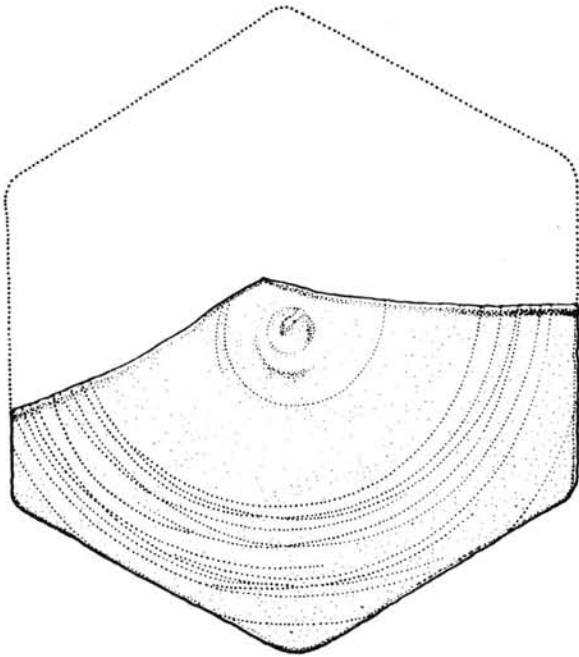

1



0 5 cm

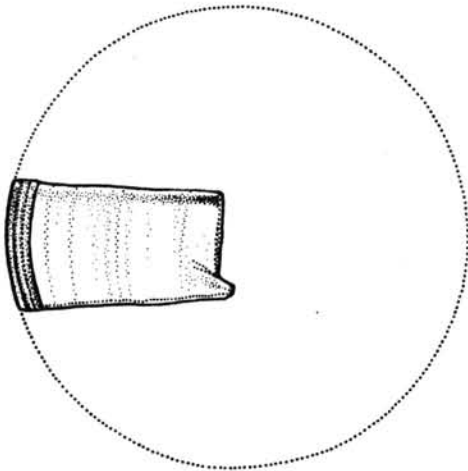

2



0 5 cm

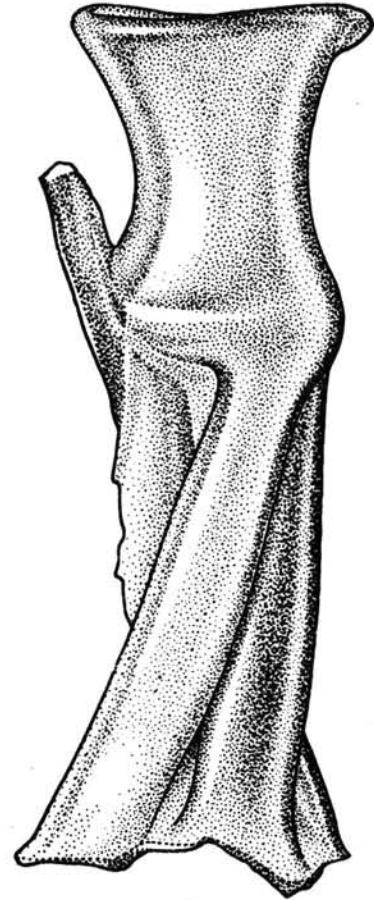

3

0 5 cm

1. kép: Kutrolf- és ablakszettöredékek
(1 = kat. 91., 2 = kat. 92., 3 = kat. 197.)
Kutrolf- und Fensterfachbruchstücke

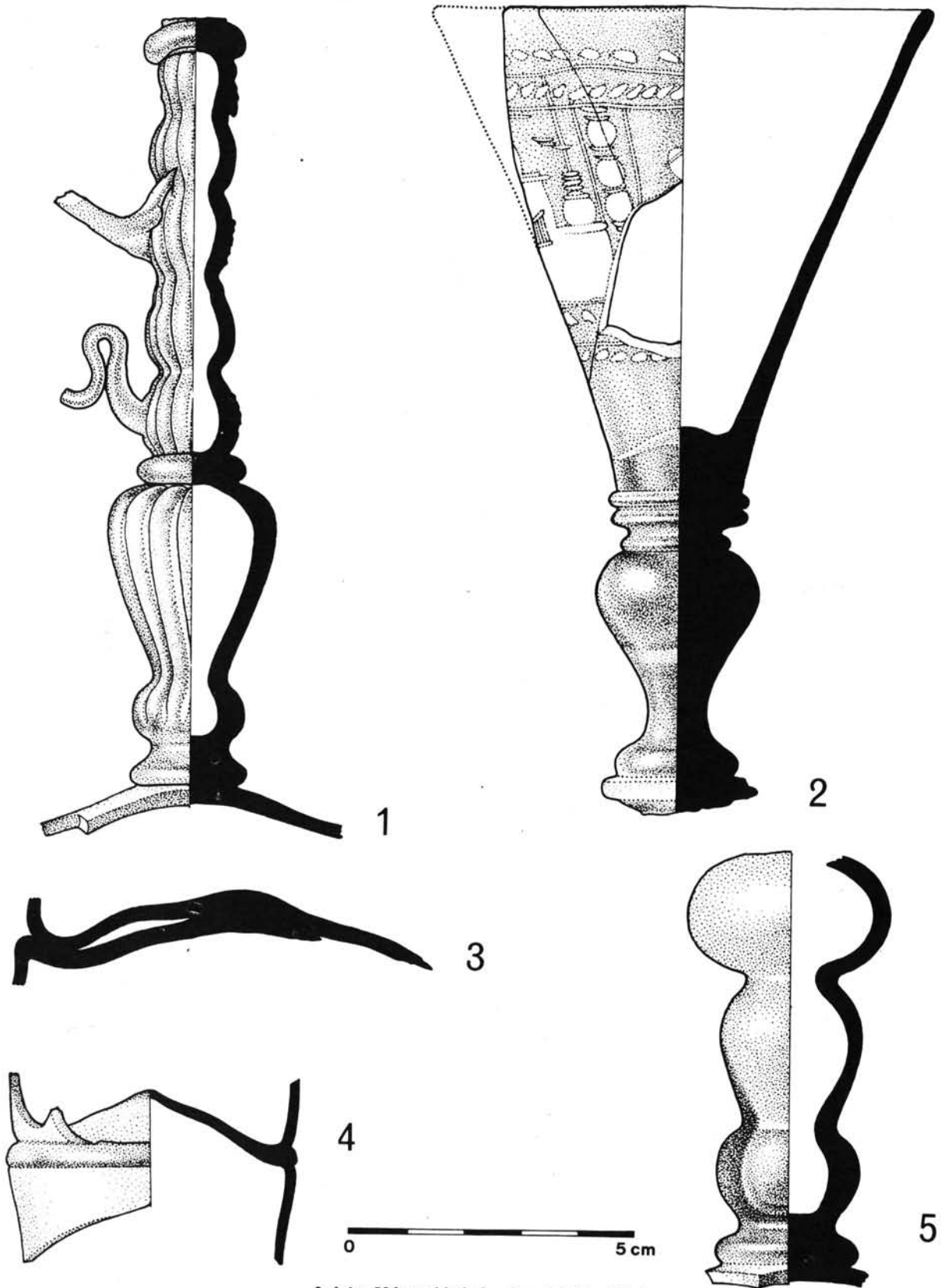

2. kép: Velencei kehely- és pohártöredékek
 (1 = kat. 252., 2 = kat. 32., 3 = kat. 234., 4 = kat. 215., 5 = kat. 251.)
 Venezianische Becherbruchstücke

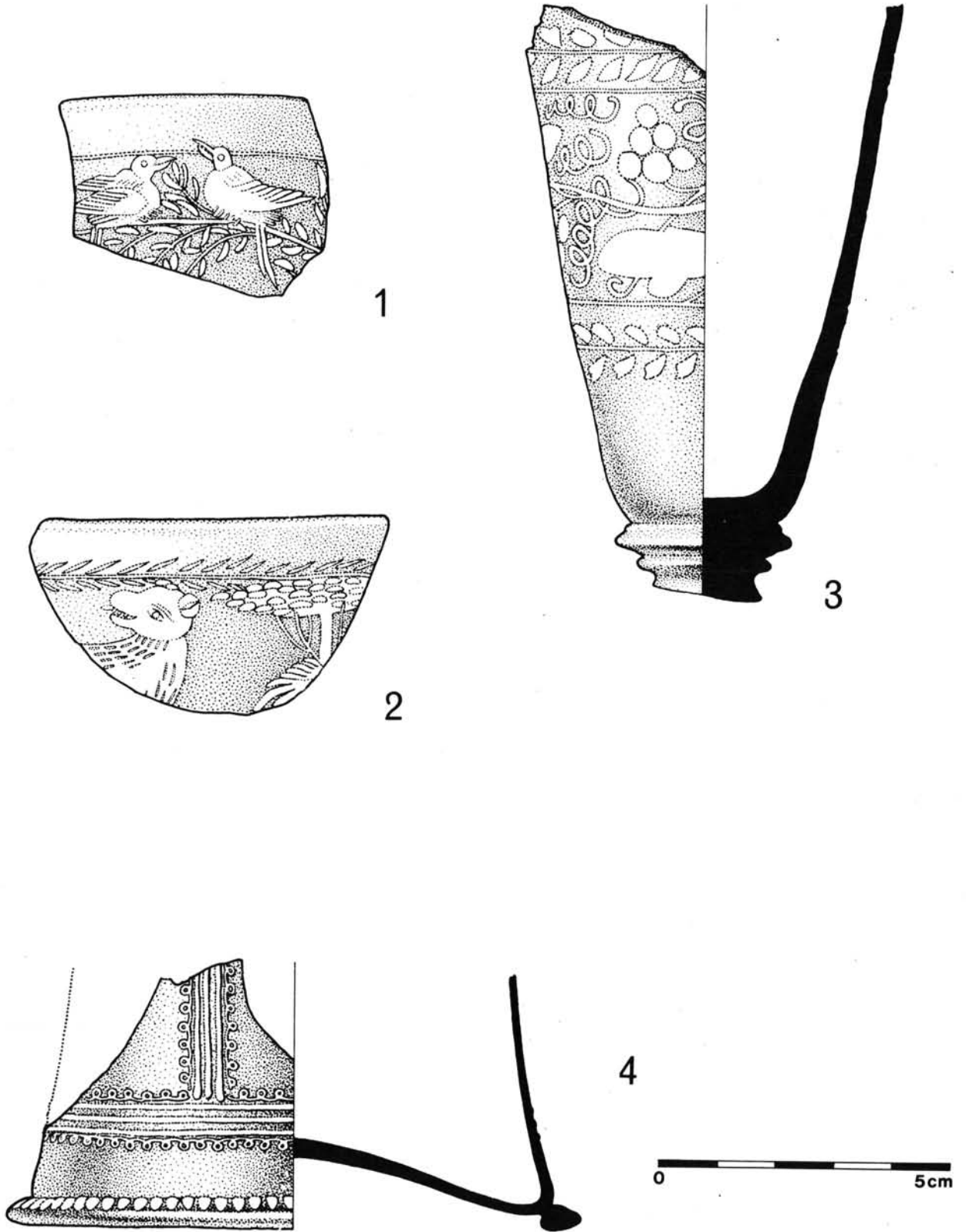

3. kép: Pohártöredékek
(1 = kat. 257., 2 = kat. 256., 3 = kat. 258., 4 = kat. 166.)
Becherbruchstücke

