



DIPLOMÁS PÁLYAKÖVETŐ RENDSZER

## 2010-es hallgatói motivációs vizsgálat a Pécsi Tudományegyetemen

A projekt az Európai Unió támogatásával,  
az Európai Regionális Fejlesztési Alap  
társfinanszírozásával valósul meg.



PÉCSI TUDOMÁNYEGYETEM  
UNIVERSITY OF PÉCS

*Befektetés a jövőbe*

  
**Új Magyarország**  
FEJLESZTÉSI TERV





**Diplomás Pályakövető Rendszer –  
2010-es hallgatói motivációs vizsgálat  
a Pécsi Tudományegyetemen**

**2011. február**

**Diplomás Pályakövető Rendszer –  
2010-es hallgatói motivációs vizsgálat  
a Pécsi Tudományegyetemen**

**Összeállították:**

dr. Kuráth Gabriella marketingvezető, DPR kutatásvezető

dr. Kovács Árpád főiskolai docens, Minőségfejlesztési Bizottság elnök, DPR szakértő

dr. Kiss Tibor egyetemi docens, Minőségfejlesztési Bizottság tag, DPR szakértő

dr. Szűcs Krisztián egyetemi adjunktus

Tiszberger Mónika egyetemi tanársegéd

Héráné Tóth Andrea kutatásszervező

Sipos Norbert kutatásszervező asszisztens

Készült a Pécsi Tudományegyetem RH Marketing Osztály gondozásában.

A tanulmány letölthető [www.pte.hu/dpr](http://www.pte.hu/dpr) oldalról.

Pécs, 2011. február

Kiadó: Pécsi Tudományegyetem

A kiadvány ISSN száma: 2062-5618

Nyomdai munka: Rotari Nyomdaipari Kft.

*A projekt az Egyetem által elnyert Hallgatói és intézményi szolgáltatásfejlesztés a felsőoktatásban (Kódszám: TÁMOP -4.1.1-08/1-2009-0009), pályázat támogatásával valósul meg, a Központi Diplomás Pályakövető Rendszer (TÁMOP - 4.1.3) előírásainak megfelelően.*

## TARTALOM

BEVEZETŐ	1
1. A KUTATÁS CÉLJAI, TERÜLETEI	2
2. A KUTATÁS MÓDSZERTANA	4
2.1 A kérdőív összeállítása	4
2.2 A mintavétel módszertana	5
2.3 A feldolgozás, elemzés	6
3. A KUTATÁS EREDMÉNYEI	7
3.1 Alapadatok, a minta összetétele	7
3.2 A képzésekre vonatkozó információk	12
3.3 Az intézménnyel kapcsolatos kérdések	26
3.4 Munkavállalással kapcsolatos információk	46
4. A DIPLOMÁS PÁLYAKÖVETÉS EREDMÉNYEINEK FELHASZNÁLÁSI LEHETŐSÉGEI	56
MELLÉKLET	
1. melléklet: A kiküldött kérdőív	

## BEVEZETŐ

A hazai felsőoktatás egyik legfontosabb strukturális problémája a képzés és a munkaerőpiac kapcsolatának gyengesége, a két szféra közötti információáramlás gördülékenységének, hiánya. A munkaerő-piaci elvárások nem épülnek be a felsőoktatási intézmények által nyújtott képzések tartalmi, kimeneti követelményeibe, ezért szükség van a végzett hallgatók munkaerő-piaci helyzetét feltáró tájékoztató rendszerekre, az információk közvetítésére az érdekelt partnerek felé. Ezen keresztül a felsőoktatás versenyképessége nemcsak hazai környezetben, hanem nemzetközi szinten is növelhető, összhangban az Európai Unió törekvéseivel.

A törvényi szabályozásnak megfelelően az országos Diplomás Pályakövető Rendszer (DPR) útmutatásai alapján minden felsőoktatási intézménynek ki kellett dolgoznia a diplomások pályakövetésének módszereit. Olyan rendszert kellett kialakítani, amely összehasonlítható, és eredményesen kezeli a munkaerőpiaccal és a képzéssel kapcsolatos kihívásokat is. Ennek segítségével mind az intézmények vezetői, mind az oktatáspolitikai felelős döntéshozói megalapozott stratégiai döntéseket hozhatnak annak érdekében, hogy a munkaerőpiacra kikerülő hallgatók egy tudás alapú társadalom részét képezhessék.

A DPR országos kutatáshoz kapcsolódóan 2010 májusában és júniusban online kérdőíves vizsgálatot folytattunk a Pécsi Tudományegyetem hallgatói és végzett hallgatói körében. A kutatás segítségével információhoz jutottunk végzettjeink munkaerő-piaci helyzetére, munkavállalói tapasztalataira, munkaerőpiacon való elhelyezkedési stratégiájukra, továbbképzési motivációikra vonatkozóan, továbbá megismerhettük a képzéseinkről és intézményi szolgáltatásainkról alkotott véleményüket. Szándékaink szerint az eredményeket beépítjük Intézményfejlesztési Tervünkbe, amely közvetve a munkaerő-piaci igényekhez egyre inkább illeszkedő képzési kínálat kialakítását célozza.

Dr. Bódis József  
rektor

## **1. A KUTATÁS CÉLJAI, TERÜLETEI**

Az intézményi szinten megvalósuló program részeseként a Pécsi Tudományegyetem (PTE) is saját módszereivel, hagyományainak megfelelően adatokat gyűjt és működteti pályakövető szolgáltatását. A pályázati támogatás alapján kifejlesztettük az intézményi rendszert a kiemelt program által kidolgozott követelményeknek megfelelően. Az Educatio Kht. által felkínált központi informatikai háttér lehetővé tette az adatok integrációját a már meglévő egyetemi és központi rendszerekbe.

### **1.1 Központi program**

A TÁMOP 4.1.3 program a központi informatikai rendszerek kifejlesztéséhez és a módszertan kidolgozásához nyújt támogatást. A projekttel az egyetemek, és főiskolák hasznosítható modellt kapnak, és 2010-től alkalmazhatják a pályakövetési kutatásokban. A központi program irányítója az Educatio Kht., melynek feladata, hogy az intézmények által végzett kutatásokból szerzett információkat összegyűjtse egy központi adattárba, melyek alapján el tudják készíteni az országos kimutatásokat, és akár összehasonlító elemzéseket tudnak végezni a különböző képzésekre, intézményekre vonatkozóan. Cél az is, hogy a pályakövetéssel, továbbá a hazai és nemzetközi munkaerőpiacon történő elhelyezkedéssel kapcsolatos információkat elérhetővé tudják tenni az érdeklődők számára.

### **1.2 Intézményi program**

A diplomás pályakövetést törvényi előírás szabályozza, így a legtöbb intézményben már a korábbi években is végeztek ilyen irányú kutatásokat. A TÁMOP 4.1.1. nyílt pályázati projekt, mely intézményi szinten nyújt támogatást az egyetemeknek, főiskoláknak a pályakövető információs rendszerek kiépítéséhez, működtetéséhez.

Az intézményi szinten megvalósuló program részeseként a Pécsi Tudományegyetem is saját módszereivel, hagyományainak megfelelően adatokat gyűjt és működteti a pályakövető szolgáltatását. A pályázati támogatás alapján kifejlesztettük az intézményi rendszert a kiemelt program által kidolgozott követelményeknek megfelelően. Az Educatio Kht. által felkínált központi informatikai háttér lehetővé tette az adatok integrációját a már meglévő egyetemi és központi rendszerekhez.

#### **Az intézményi Diplomás Pályakövető Rendszer (DPR) fejlesztésének célja, hogy**

- a felvételizők és a leendő hallgatók tájékozódni tudjanak arról, hogy az egyes intézmények képzéseinek elvégzésével milyen eséllyel tudnak elhelyezkedni,
- az ágazati stratégiaalkotáshoz releváns információk legyenek az intézményekben végzetek elhelyezkedési és karrier lehetőségeiről,

- az intézmények pontos képpel rendelkezzenek a náluk végzetek karrierjének alakulásáról, így folyamatos visszajelzést kapjanak képzéseik minőségéről.

**A pályakövetési vizsgálatok fő tevékenységei és céljai:**

- *Hallgatói motivációs* vizsgálat, melynek célja a hallgatók munkaerő-piaci, továbbtanulási motivációinak, képzéssel szembeni elvárásainak, munkaerő-piaci várakozásainak, képzési és elhelyezkedési stratégiájának feltérképezése, valamint a későbbi pályakövetési vizsgálatok előkészítése.
- A *pályakövetés* célja, a végzetek munkaerő-piaci helyzetének, munkavállalói tapasztalatainak, elhelyezkedési stratégiájának, a képzés és intézményi szolgáltatások értékelésének és a végzetek továbbképzési motivációinak feltérképezése.

**1.3 Pályakövetés a Pécsi Tudományegyetemen**

Az intézményi DPR lebonyolítását az intézmény vezetése alá közvetlenül rendelt Marketing Osztály koordinálja, a Minőségfejlesztési Bizottság szakértői segítségével. A tíz karral rendelkező intézmény számos közgazdász, szociológus oktatóval, kutatóval rendelkezik, akiknek felsőoktatási, pályakövetési tapasztalatuk van, így a megvalósítás során elsősorban a PTE belső humán erőforrásaira támaszkodtunk.

**A Marketing Osztály partnerei az Intézményi Diplomás Pályakövető Rendszer kiépítése kapcsán:**

- Minőségfejlesztési Bizottság tagjai
- Kari szakértők, kutatók (közgazdászok, szociológusok)
- PTE karok és további szervezeti egységek
- PTE OIG Egységes Tanulmányi Rendszer Központi Iroda
- PTE Informatikai Igazgatóság

**Főbb kutatási területek:**

- Alapadatok, a minta összetétele a vizsgált változók szerint
- Részletes képzési életút, továbbképzési tervek
- Korábban szerzett végzettségek, egyéb felsőoktatási tanulmányok
- Képzés értékelése
- Külföldi tanulmányok, külföldi munkavállalási tervek
- Munkavállalással kapcsolatos információk
- Az intézmény megítélése hírnév, hallgatói elégedettség
- Hallgató klaszterek

## 2. A KUTATÁS MÓDSZERTANA

A szakmai feladatok leírását az intézményi pályázati kiírásban szereplő követelmények alapján készítette el a központi koordinációt ellátó Marketing Osztály, mely összhangban van az Educatio Kht. által kidolgozott országos pályakövetési rendszerrel. Ez segíti majd az intézményi és az országos adatok összehasonlíthatóságát. Az irányelvek alapján a pályakövetési vizsgálatok kiterjednek a hallgatói motivációs vizsgálatokra és a végzett hallgatók pályakövetésére.

A Diplomás Pályakövető Rendszer (DPR) országos kutatáshoz kapcsolódóan 2010. május és június hónapok folyamán végeztünk hallgatói motivációs vizsgálatot a Pécsi Tudományegyetem hallgatói körében. A vizsgálat módja: online standard kérdőíves adatfelvétel.

A hallgatói motivációs vizsgálat során minden aktív jogviszonnyal rendelkező hallgatót igyekeztünk elérni. A hallgatókról a következő adatokat rögzítettük annak érdekében, hogy a mintavételt megfelelően előkészítsük: ETR kód, kar, szak, képzési szint (alapképzés, mesterképzés, doktori), végzés éve, tagozat (nappali, esti, levelező, távoktatás), finanszírozási forma (államilag támogatott, költségtérítéses), hányadik felsőfokú végzettsége, külföldi vagy magyar állampolgárság, neme.

A DPR kutatás a Felsőoktatási törvény 11. § (1) és (2) képzési ciklusaira terjed ki (alapképzés, mesterképzés, ezek osztott és osztatlan formái, doktori képzés). A pályakövetés továbbá kiterjed a 60. § (4) szerint végbizonyítványt tett, 60. § (3) szerint záróvizsgát tett 62. § szerint oklevelet szerzett hallgatókra, illetve végzettekre is.

### 2.1 A kérdőív összeállítása

Az online kérdőíveket az országos kérdőívhez igazodva úgy állítottuk össze az egyetemi Minőségfejlesztési Bizottság tagjai és a kutatási szakértőink segítségével, hogy az eredmények összevethetőek legyenek az országos DPR vizsgálatokkal, illetve képzési területenként más intézményi vizsgálatok eredményeivel (1. melléklet).

Az online kérdőívek legalább két egymástól elkülönülő kérdőív blokkból állnak: közös országos blokkból és az intézmények minden karán lekérdezésre kerülő intézményi blokkból. Ezeket kiegészítheti még a kari-képzési területi blokk, melynek lehetőségével az idei évben a PTE nem élt tekintettel a kérdőív hosszúságára. A kormányzati kérdések megfogalmazása, sorrendje, struktúrája meglehetősen kötött, az alapkérdőív igen hosszú, ezért az intézményi kérdéseket nagyon átgondoltan, számukat minimálisra csökkentve illeszthettük a központi kérdések mögé. Néhány közös kérdésen túl különböző kérdéstípusok szerepelnek a hallgatóknak és a végzetteknek kiküldött kérdőívekben. A hallgatói motivációs kérdőívben belül található csak első évfolyamos hallgatóknak és csak végzősöknek feltett kérdések is, melyeket az online kérdőívben alkalmazott szűrők beállításával csak az érintettek látják, nem terheljük a többi hallgatót felesleges kérdésekkel.

A kutatásban a kérdések nagy része zárt, Likert-skálás kérdés, csupán pár esetben alkalmaztunk nyitott kérdéseket, és azokat alaposan tisztítottuk.

Az eredmények értelmezése során számolnunk kell azzal a nehézséggel, hogy az országos kérdőív jelentős terjedelme és bonyolultsága miatt több esetben nehezen értelmezhetőek voltak a kérdések. A DPR online kérdőív időigényességére tekintettel a kitöltés ösztönzésére a megkeresettek körében intézményünk nyereményjátékot hirdetett.

A kérdőívvel kapcsolatos problémákat az EDUCATIO Kht. felé több felsőoktatási intézménnyel együtt jeleztük, és a 2011-es online kutatáshoz elkészülnek az új kérdőívek.

## **2.2 A mintavétel módszertana**

A Pécsi Tudományegyetem 2009/10. tanév 2. félévi aktív hallgatói létszáma 21 751, a kérdőívet kitöltők száma 2 774. Ebben az esetben 12,75%-os kiválasztási arány valósult meg a felvétel során.

Az Egyetem a 2010-es online megkérdezés során biztosítja a megfelelő szintű reprezentativitást és minta-elemszámot a következő mintavételi szempontok szerint: kar, szak, nem, tagozat.

Az alapsokaság meghatározásához a PTE hallgatói statisztikáját használtuk fel alapul, és ezt vetettük össze az ETR (Egységes Tanulmányi Rendszer) adatbázis adataival, mivel problémát jelenthetnek azok a hallgatók, akikhez nem tartozik email címes elérhetőség a rendszerben. A hiányzó adatok – a különböző csoportok esetében eltérően ugyan, de – csak minimális szűkítést jelentenek, így az információ összegyűjtése szempontjából nem tekinthető torzító tényezőnek.

Az online lekérdezési formában az ETR adatbázisából kinyert elérhetőségekre minden érintettnek kiküldtük a kérdőívet, továbbá felhasználtuk a facebook és iwiw elérhetőségeket annak érdekében, hogy minél több hallgatót elérhessünk. Ahol az adatfelvétel eredményeként a megvalósult minta nem reprezentatív, ott statisztikai súlyozással reprezentatív mintát állítunk elő.

A 2010-es országos kutatásba még nem vonták be az idegen nyelvű képzésben résztvevő diákokat, de a PTE Általános Orvostudományi Kar angol nyelvű képzésén tanult külföldi hallgatóknak elküldtük a kérdőív angol fordítását. Azonban az alacsony visszaérkezési arány, és a hiányos kitöltés miatt az idei évben csak próbakérdésnek tekintettük ezt a vizsgálatot, és nem vettük figyelembe az összesített eredmények elemzésekor.

A kiküldött kérdőíveket egyedi azonosítóval láttuk el (a tényleges kitöltés érdekében, az anonimitás teljes körű figyelembe vételével), ezzel kívántuk biztosítani, hogy a karokon a képzési szint és a nemek alapján reprezentatív legyen a kutatásunk. Az egyes karokon belül ennek ellenére eltérő mértékben érkeztek vissza kérdőívek, így azokat karonkénti súlyozással tettük reprezentatívvá. A tanulmányban kizárólag a súlyozott adatokkal számolunk, így mindig feltüntetjük, hogy mennyi az elemzésnél felhasznált elemszám.

A viszonylag magas mintavételi arányok és a szintén magas elemszámok jó minőségű becslésekre adnak lehetőséget, megbízható eredmények kalkulálhatóak a felvétel adataiból.

### 2.3 A feldolgozás, elemzés

- Az adatokat az érthetőség megkönnyítése és a szemléletesebb ábrázolás érdekében százalékosan mutatjuk be.
- A vizsgált kategóriák szerint keresztábrákat készítettünk, és azokat a válaszokat mutattuk be, amelyek megfeleltek a szignifikancia-elvárás három kritériumának: 0,05-nél kisebb khi-négyzet érték, minden cella várható értéke egy, vagy annál nagyobb legyen és az üres cellák részaránya maximum 20% lehet.
- A kari keresztábrákat minden esetben, a tagozat és nemek szerinti bontást csak szignifikáns eltérés esetén mutatjuk be.
- A tanulmány terjedelme miatt a legjellemzőbb ábrákat, táblázatokat a különböző fejezetekben mutatjuk be, míg a részletes táblákat külön adatbázisban helyeztük el, melyet minden érdekelt vezető, szakértő számára eljuttatunk.
- A kutatás összefoglaló tanulmányát az interneten is közzétesszük.

### 3. A KUTATÁS EREDMÉNYEI

A kutatási eredményeket a következő témakörök szerint mutatjuk be:

- alapadatok, a minta összetétele,
- a képzésekre vonatkozó információk,
- az intézményre vonatkozó kérdések, eredmények,
- a hallgatók munkavállalásával kapcsolatos információk.

#### 3.1 Alapadatok, a minta összetétele

A következőkben a kutatás során beérkezett válaszok megoszlását mutatjuk be több dimenzió mentén.

1. táblázat: A vizsgálat reprezentativitása

Kar	Hallgatók (fő)	Kitöltők száma (fő)	Arány (%)
ÁJK	2 406	346	14,38%
ÁOK	2 481	183	7,38%
BTK	4 740	485	10,23%
ETK	2 089	348	16,66%
FEEK	1 402	297	21,18%
IGYFK	958	131	13,67%
KTK	2 216	370	16,70%
MK	334	26	7,78%
PMMK	3 032	288	9,50%
TTK	2 093	300	14,33%
<b>Összesen</b>	<b>21 751</b>	<b>2 774</b>	<b>12,75%</b>

A kitöltött online kérdőívek visszaérkezési aránya 12,75%. Legmagasabb arányban (21,18%) a Felnőttképzési és Emberi Erőforrás Fejlesztési Kar végzettjei közül válaszoltak. Három kar esetében meghaladta a válaszadás a 15%-os arányt, és a további négy kar is kevéssel maradt 15% alatt. Az első évben vállalt 5%-os válaszadási arány minden kar esetében teljesült. (1. táblázat)

#### Hallgatói státusz

A megkérdezett hallgatók 17,45%-a a Pécsi Tudományegyetemen korábban már szerzett valamilyen végzettséget.

A Bölcsészettudományi Kar hallgatói között kimagaslóan legnagyobb (26,43%) azok aránya, akik már szereztek végzettséget egyetemünkön. A többi kar esetében is 15% feletti a PTE-n már diplomát szerzett hallgatók aránya, mely alól kivétel az Egészségtudományi Kar (12,12%) és a Pollack Mihály Műszaki Kar (9,07%). (1. ábra)

1. ábra: A hallgatók hallgatói státuszának megoszlása (Kari bontás) (n=2 499)

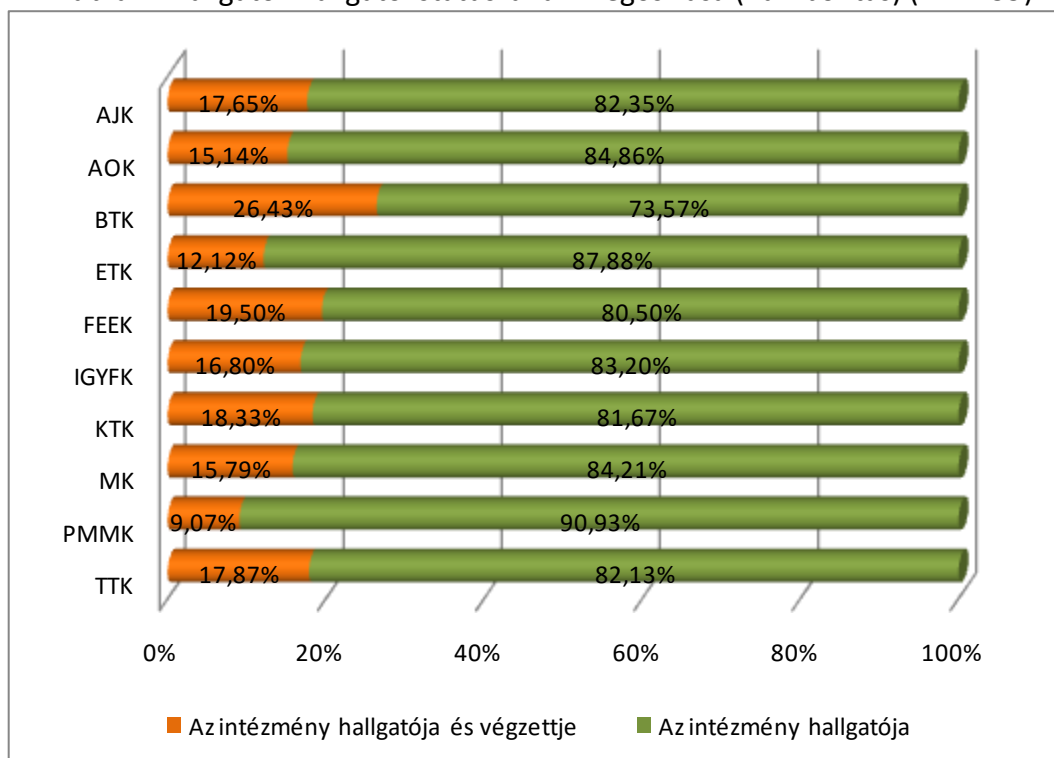

### A válaszolók karok szerinti megoszlása (kar, nem, tagozat szerint)

2. ábra: A hallgatók karok szerinti megoszlása (n=2 504)

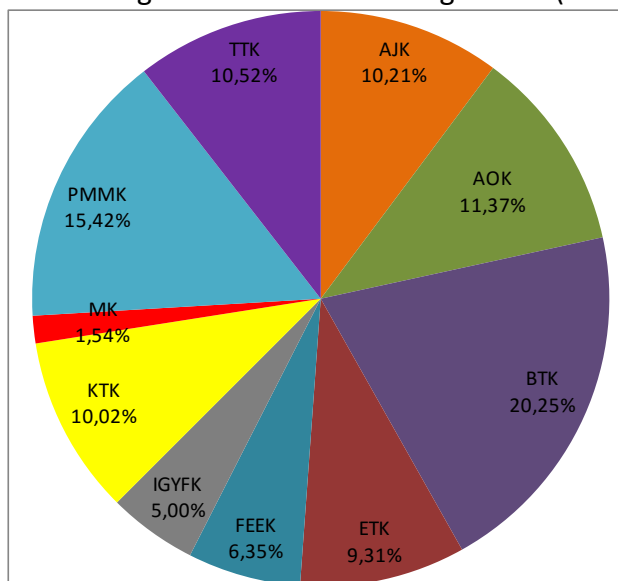

Mivel karok szerinti súlyozással tettük reprezentatívvá az adatokat, ezért a hallgatók összegytemi szinten tapasztalható létszámadataival megegyező arányban láthatjuk az egyes karok százalékos megoszlását. A hallgatók közül a legnagyobb arányt a Bölcsészettudományi Kar adja, utána a Pollack Mihály Műszaki Kar és az Általános Orvostudományi Kar következik. (2. ábra)

3. ábra: A hallgatók nemek szerinti megoszlása (Kari bontás) (n=2 504)

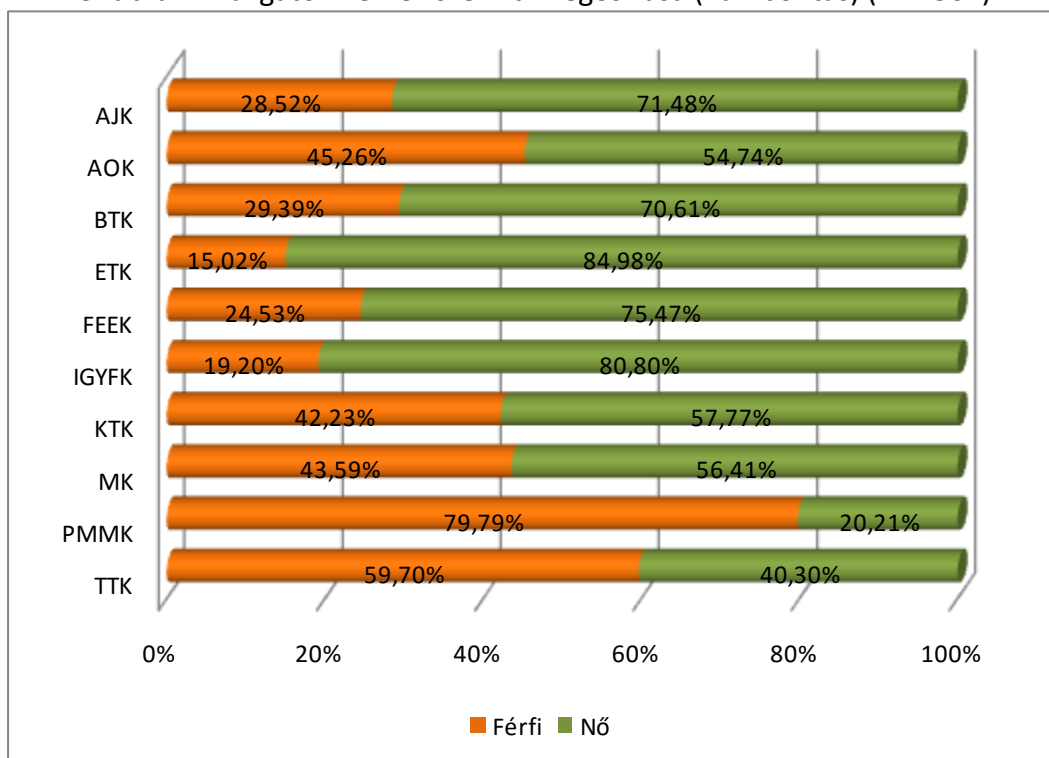

A válaszadók közel 60%-a nő. Öt kar esetében még az átlagosnál (58,53%) is jóval magasabb a női hallgatók aránya, melyet Pollack Mihály Műszaki Kar és a Természettudományi Kar magas férfi hallgatói aránya tompít, és az Általános Orvostudományi Kar, a Művészeti Kar, illetve a Közgazdaságtudományi Kar férfi hallgatóinak aránya is segíti az eredmények kompenzálását. Különösen az Egészségtudományi Kar (84,98%) esetében magas a női hallgatók aránya, de a férfi hallgatók vonatkozásában hasonlóan kiugró értéket láthatunk a Pollack Mihály Műszaki Karon (79,79%). (3. ábra)

A válaszadó hallgatók közül a nappali tagozatosok jelentősebb arányt (75,30%) képviselnek.

A Művészeti Kar hallgatói kivétel nélkül nappali tagozatot jelöltek meg, és az Általános Orvostudományi Kar esetében is igen magas, 98,95% a nappalis hallgatók aránya. Levelező tagozatos hallgatók legnagyobb arányban (62,89%) a Felnőttképzési és Emberi Erőforrás Fejlesztési Karon választottak. (4. ábra)

4. ábra: A hallgatók tagozat szerinti megoszlása (Kari bontás) (n=2 504)

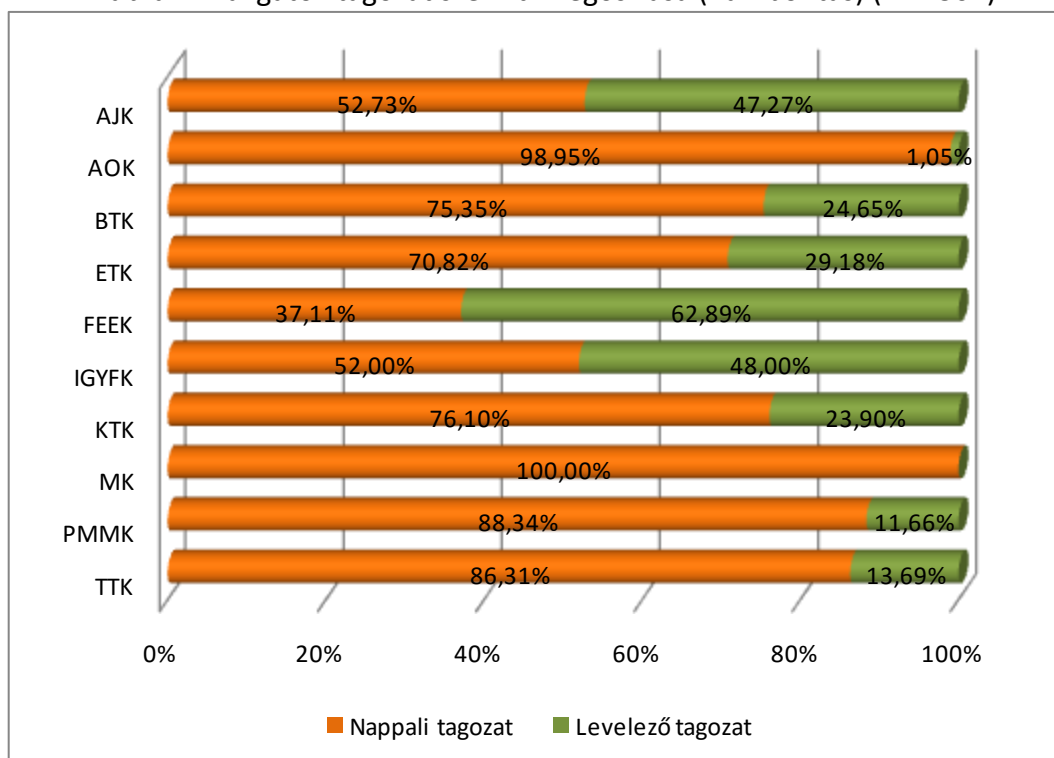

### Lakóhely típusa 14 éves korban

5. ábra: A hallgatók állandó lakóhelyének megoszlása 14 éves korukban (n=2 493)

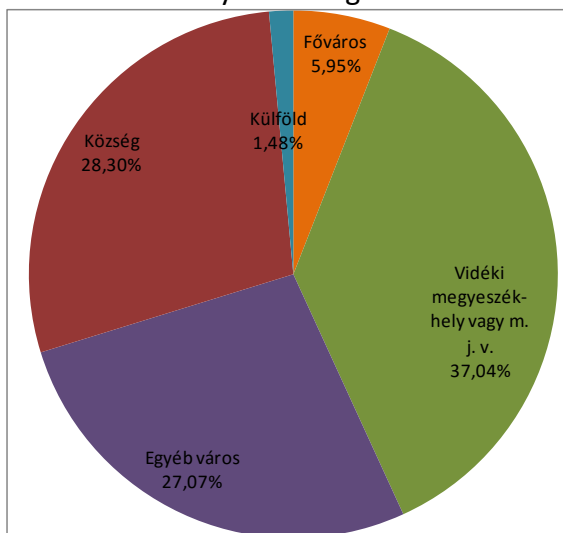

A válaszadók többsége (összesen 37,04%) megyeszékhelyről felvételizett a PTE-re. Közel azonos arányban jöttek egyéb városból, illetve községből. Hallgatóink közül kevesebben éltek 14 éves korukban a fővárosban (5,95%) és külföldön (1,48%). (5. ábra)

A Művészeti Kar hallgatói körében a legmagasabb a 14 éves korban fővárosi lakóhelyű válaszadók aránya (18,42%). Az Illyés Gyula Főiskolai Kar hallgatói között vannak legnagyobb arányban (48,00%) a községekből jelentkezők. Az „egyéb város” kategóriát illetően nincs kiugró eltérés, mint a többi kategória esetében. Az Általános Orvostudományi Karon legmagasabb a külföldi lakóhelyet megjelölők aránya (3,19%) mindazzal együtt, hogy az angol és német nyelvű orvosképzésben résztvevő hallgatók eredményeit a kutatási jelentés nem tartalmazza.

Nemek szerinti bontásban nagyobb eltéréseket a vidéki megyeszékhelyekre és a községekre vonatkozóan láthatunk. Míg az előbbi esetében a férfiak aránya a magasabb, addig a községekből érkezők közül a nők tesznek ki nagyobb arányt.

6. ábra: A hallgatók állandó lakóhelyének megye szerinti megoszlása 14 éves korukban (n=2 453)

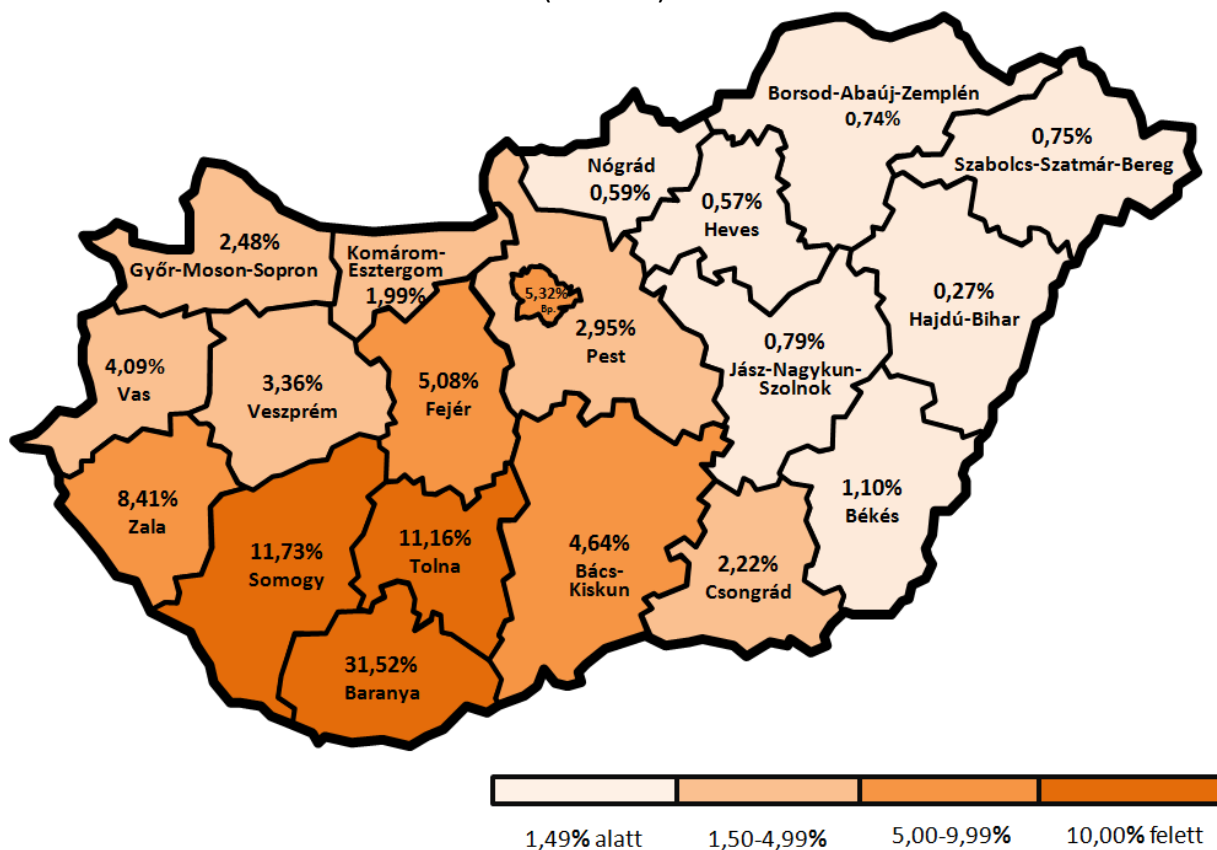

A Pécsi Tudományegyetem hallgatói legnagyobb arányban Baranya, Tolna, Somogy és Zala megyékből jelentkeztek (több mint 62%), nagyságrendben a következők Budapest, Fejér megye és Bács-Kiskun megye. A távolabb eső keleti országrészből érkezők aránya Csongrád, Pest és Békés megyéket kivéve megyénként 1% alatt marad. A térképen nem jelenik meg a külföldiek aránya. (6. ábra)

2. táblázat: A hallgatók állandó lakóhelyének megye szerinti megoszlása 14 éves korukban (Kari bontás) (n=2 460)

Kar/ Megye	Budapest főváros	Bács- Kiskun	Baranya	Békés	Borsod- Abaúj- Zemplén	Csongrád	Fejér	Győr- Moson- Sopron	Hajdú- Bihar	Heves	Jász- Nagykun- Szolnok	Komárom- Esztergom	Nógrád	Pest	Somogy	Szabolcs- Szatmár- Bereg	Tolna	Vas	Veszprém	Zala	Külföld	Kar Össz.
AJK	6,80%	3,60%	26,40%	1,60%	0%	1,20%	2,80%	0,80%	0,40%	1,60%	2,40%	0,80%	1,20%	5,60%	13,60%	1,60%	10,80%	4,40%	3,60%	10,80%	0%	100%
AOK	8,76%	2,19%	22,26%	0,36%	0,36%	0%	5,47%	5,11%	0%	0,36%	0%	4,38%	1,09%	3,65%	11,68%	0,36%	6,57%	11,68%	5,11%	10,22%	0,36%	100%
BTK	8,28%	3,43%	32,93%	1,01%	1,21%	1,82%	4,24%	4,04%	0%	0,20%	0,40%	2,22%	0,40%	3,03%	13,94%	0,40%	8,08%	3,43%	4,04%	6,46%	0,40%	100%
ETK	2,16%	3,46%	25,54%	0%	0,87%	2,16%	4,76%	3,03%	0,43%	0,43%	0,43%	1,73%	0,43%	3,90%	12,99%	0,87%	7,79%	8,23%	5,19%	14,72%	0,87%	100%
FEEK	10,83%	5,73%	18,47%	0,64%	3,18%	2,55%	5,73%	2,55%	1,91%	0,64%	1,27%	3,82%	0%	5,10%	10,19%	0,64%	8,92%	3,18%	1,91%	12,74%	0%	100%
IGYFK	0,78%	5,47%	32,03%	0%	0%	0,78%	14,06%	0,78%	0%	0%	0,78%	0%	0%	1,56%	2,34%	0,78%	39,06%	0%	1,56%	0%	0%	100%
KTK	3,57%	4,76%	46,83%	0,79%	0,79%	1,59%	2,78%	2,78%	0,40%	0,40%	1,19%	0,40%	0%	1,98%	11,90%	0,40%	7,54%	1,59%	1,98%	8,33%	0%	100%
MK	12,82%	0%	25,64%	0%	2,56%	10,26%	0%	0%	0%	2,56%	2,56%	2,56%	0%	10,26%	10,26%	0%	7,69%	0%	5,13%	7,69%	0%	100%
PMMK	1,32%	8,73%	33,86%	2,91%	0,26%	5,29%	5,82%	0,26%	0%	0,79%	0,79%	1,32%	1,06%	1,32%	10,85%	1,85%	14,02%	1,06%	2,38%	6,08%	0%	100%
TTK	2,34%	5,08%	38,67%	1,56%	0%	2,34%	5,47%	1,95%	0%	0,39%	0,78%	3,13%	0,39%	0,78%	11,72%	0%	12,50%	2,73%	2,34%	7,42%	0,39%	100%

Az Illyés Gyula Főiskolai Kar hallgatóinak lakhelye 14 éves korban a Kar helyzeténél fogva (szekszárdi székhely) legnagyobb arányban (39,06%) Tolna megyében volt. A hallgatók másik harmada (32,03%) baranyai településekről felvételizett, bár igen jelentős arányt (14,08%) képviselnek a Fejér megyéből származó hallgatók is. A többi kar esetében értelemszerűen megfigyelhető, hogy a többség Baranyából érkezett, ebből jelentősen kiemelkedik a Közgazdaságtudományi Kar (46,83%), illetve a Természettudományi Kar (38,67%) baranyai túlsúlya. A Művészeti Kar és a Felnőttképzési és Emberi Erőforrás Fejlesztési Kar hallgatói közt legmagasabb (10% feletti) a budapesti lakóhelyet megjelölők aránya, és a Művészeti Kar hallgatói között legmagasabb (10,28%) a Pest megyéből itt tanulók aránya. Az Általános Orvostudományi Karnál Baranya megyén (22,26%) kívül még jelentős nagyságrendet képviselnek a Vas (11,68%) és Zala (10,22%) megyékből jelentkező hallgatók. (2. táblázat)

### 3.2 A képzésekre vonatkozó információk

#### Középiszkola típusa

7. ábra: A hallgatók középiskolájának a típusa (n=2 497)

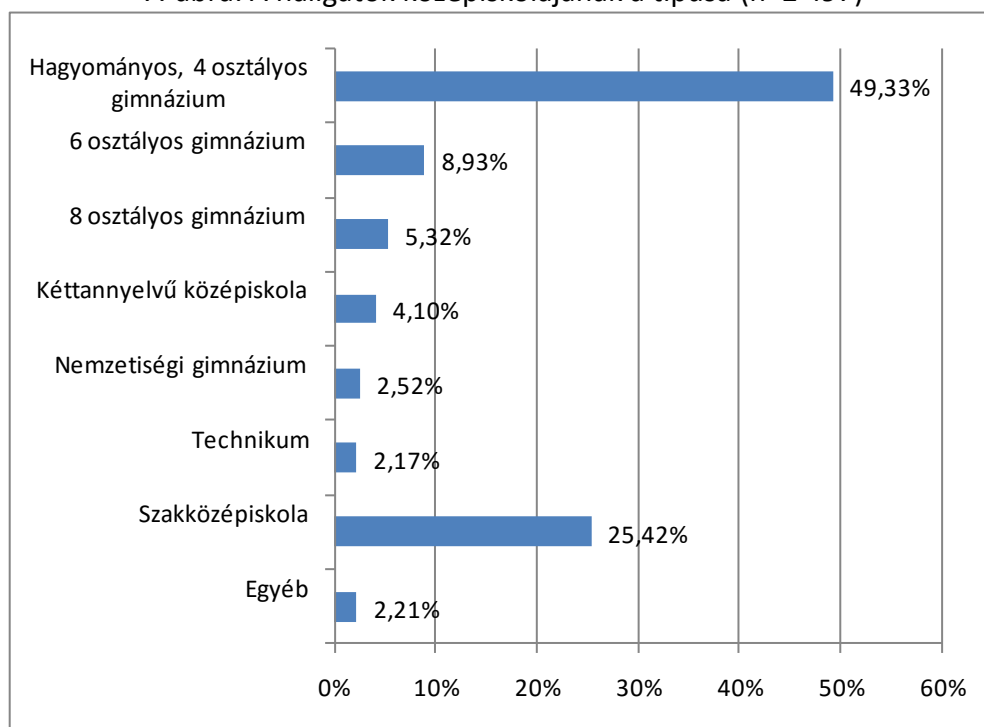

A hallgatók közel fele hagyományos 4 osztályos gimnáziumban érettségizett, és további 20%-uk más típusú gimnáziumból jelentkezett. Említésre méltó, hogy szakközépiskolákban végzett a hallgatók egynegyede, erre vonatkozóan láthatjuk a kari különbségeket is a 3. táblázatban. (7 ábra)

3. táblázat: A hallgatók középiskolájának a típusa (Kar és nem szerint) (n=2 495, 2 497)

	Hagyományos, 4 osztályos gimnázium	6 osztályos gimnázium	8 osztályos gimnázium	Kéttannyelvű középiskola	Nemzetiségi gimnázium	Technikum	Szakközép- iskola	Egyéb	Össz.
AJK	51,76%	9,80%	5,49%	5,88%	1,18%	1,57%	23,53%	0,78%	100%
AOK	55,48%	17,31%	7,42%	9,19%	5,30%	0,35%	1,77%	3,18%	100%
BTK	60,75%	9,07%	5,72%	4,73%	2,96%	0,59%	13,81%	2,37%	100%
ETK	50,00%	8,62%	4,31%	2,16%	0,86%	0,86%	30,60%	2,59%	100%
FEEK	44,30%	6,33%	3,16%	1,27%	1,27%	3,16%	36,71%	3,80%	100%
IGYFK	37,90%	6,45%	5,65%	2,42%	4,03%	1,61%	39,52%	2,42%	100%
KTK	44,00%	7,60%	7,20%	4,80%	5,20%	0,80%	28,00%	2,40%	100%
MK	34,21%	5,26%	2,63%	0%	0%	2,63%	55,26%	0%	100%
PMMK	34,29%	5,45%	2,86%	2,60%	1,04%	8,31%	43,38%	2,08%	100%
TTK	55,89%	8,37%	5,70%	1,90%	1,90%	1,14%	23,57%	1,52%	100%
Férfi	46,24%	7,82%	6,08%	2,80%	1,54%	3,86%	29,54%	2,12%	100%
Nő	51,54%	9,72%	4,79%	5,00%	3,22%	0,96%	22,52%	2,26%	100%
<b>PTE Össz.</b>	<b>49,34%</b>	<b>8,93%</b>	<b>5,33%</b>	<b>4,08%</b>	<b>2,52%</b>	<b>2,16%</b>	<b>25,43%</b>	<b>2,20%</b>	<b>100%</b>

Az egyes karokra vonatkozó adatok összehasonlításában jelentős eltéréseket tapasztalhatunk a középiskolai végzettségre vonatkozóan. Az Általános Orvostudományi Kar hallgatóinak jelentős többsége valamilyen gimnáziumból érkezett, és náluk fordul elő legkisebb arányban (1,77%) a szakközépiskolai végzettség. A Művészeti Karon magasabb a szakközépiskolai végzettséggel rendelkező hallgatók aránya (55,26%), ami a képzés jellegéből is következik, de viszonylag magas a Pollack Mihály Műszaki Karon is a szakközépiskolai végzettségűek aránya a technikumban érettségizettekkel összesítve (51,69%).

Nemek szerinti bontásban látható, hogy a nőekkel összehasonlítva a férfi hallgatók nagyobb arányban szakközépiskolai végzettségűek. A női hallgatók többségében (51,54%) hagyományos 4 osztályos gimnáziumban végeztek, jelentős többségük pedig egyéb gimnáziumban. (3. táblázat)

## Már megszerzett képzettség

8. ábra: Van már a hallgatónak valamilyen egyetemi vagy főiskolai diplomája, végzettsége?

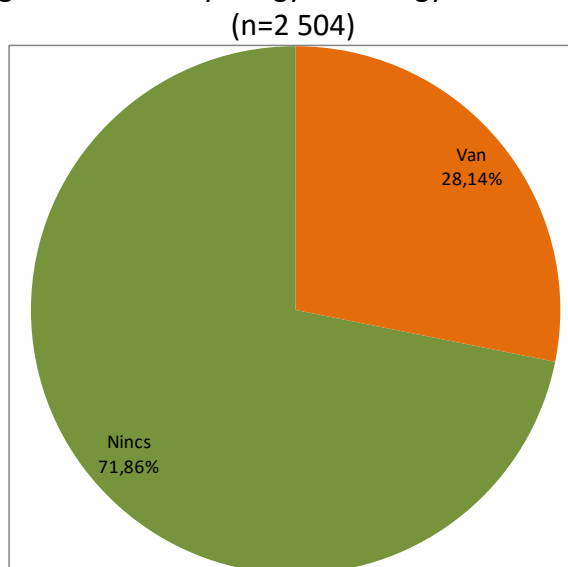

A válaszadók 28,14%-a rendelkezik már valamilyen felsőfokú végzettséggel. (8. ábra)

Korábban a válaszadók 17,45%-a nyilatkozott úgy, hogy az egyetem hallgatója és végzettje is, tehát a diplomával rendelkezők több mint fele a PTE-n szerezte korábbi végzettségét.

9. ábra: Van már a hallgatónak valamilyen egyetemi vagy főiskolai diplomája, végzettsége?

(Kari bontás) (n=2 503)

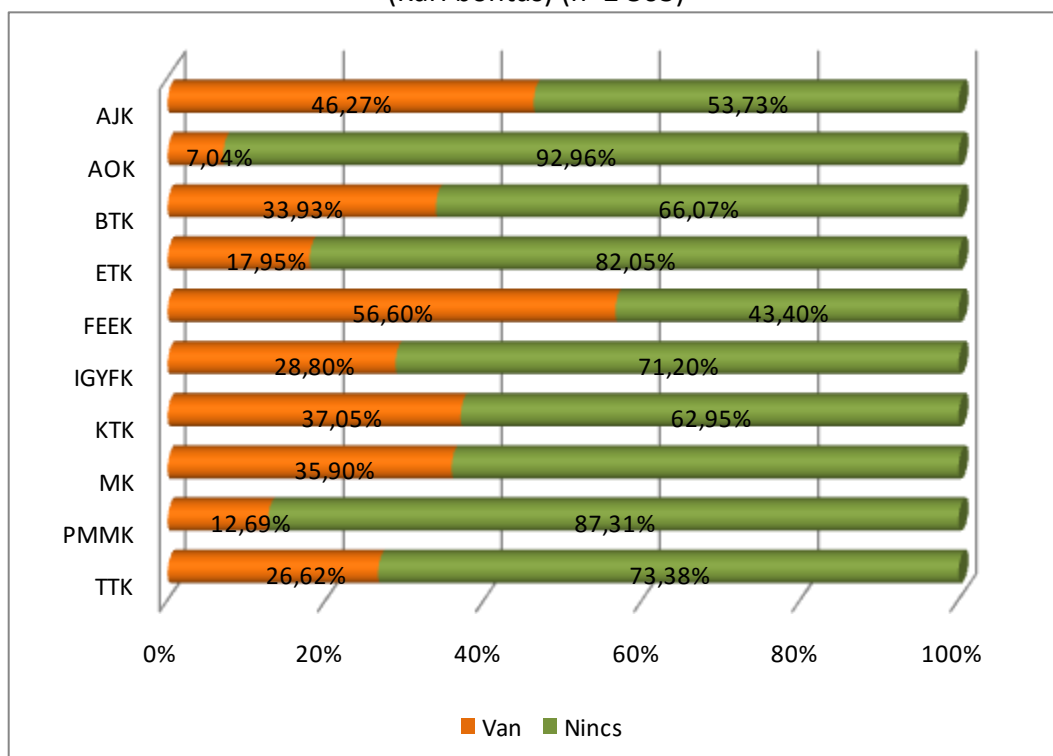

A már diplomával rendelkezők legnagyobb arányban (56,60%) a Felnőttképzési és Emberi Erőforrás Fejlesztési Kar hallgatói között található. Az eredmény összefüggésben lehet a mesterszakos hallgatók arányával, mely ezen a karon a legmagasabb (37,91%) (ld. 4. táblázat), továbbá a levelező tagozatosok aránya is kiemelkedően magas náluk (62,89%) (ld. 4. ábra). Az Általános Orvostudományi Karon a legalacsonyabb (7,04%) a már valamilyen diplomával rendelkezők aránya, de meg kell jegyeznünk, hogy ezen a karon nincs kétszintű képzés. Az Állam- és Jogtudományi Kar hallgatói között is igen magas a diplomával rendelkezők aránya (46,27%), de náluk is jelentős arányt (47,27%) képviselnek a levelezős hallgatók (ld. 4. ábra). (9. ábra)

Korábbi egyetemi vagy főiskolai diplomával rendelkezők aránya (31,19%) magasabb a nők között, mint a férfi hallgatók esetében (23,80%).

10. ábra: Van már a hallgatónak valamilyen egyetemi vagy főiskolai diplomája, végzettsége? (Tagozat szerint) (n=2 504)

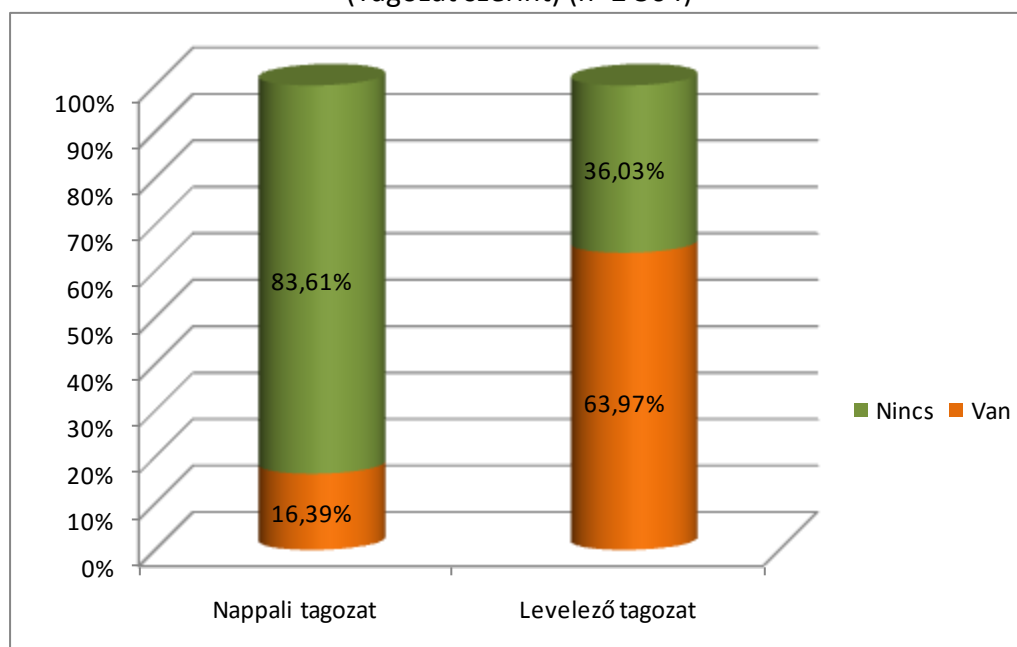

Igen jelentős az eltérés a tagozat bontásában a korábbi diplomára vonatkozóan. A levelező tagozatosok többsége (63,97%) már szerzett korábban felsőfokú végzettséget. A nappali tagozatosok körében a diplomával már rendelkezők mindössze 16,39%-os arányban szerepelnek. (10. ábra)

A végzettséggel már rendelkező hallgatók közül legtöbben hagyományos főiskolai diplomával rendelkeznek (34,01%). Őket követik a korábban felsőfokú szakképzésben végzett hallgatók (19,44%), és közel azonos arányban vannak a Bachelor (16,44%) és a hagyományos egyetemi végzettségű (17,69%) hallgatók. (11. ábra)

11. ábra: Milyen típusú végzettséggel rendelkeznek már a hallgató? (n=704)

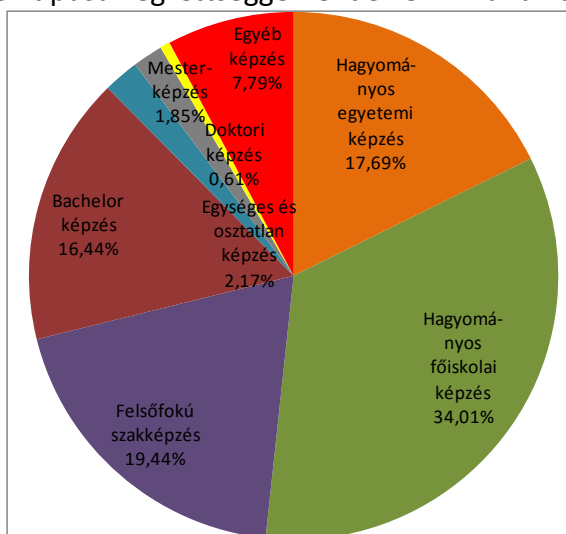

Hagyományos főiskolai végzettséggel rendelkező hallgatói többség a karok vonatkozásában a Felnőttképzési és Emberi Erőforrás Fejlesztési Karon (52,05%), a Művészeti Karon (53,92%), az Állam- és Jogtudományi Karon (40,22%), a Közgazdaságtudományi Karon és a Pollack Mihály Műszaki Karon figyelhető meg. Az Illyés Gyula Főiskolai Karon a végzettséggel rendelkezők között legtöbben (49,19%) felsőfokú szakképzéssel rendelkeznek. Az Általános Orvostudományi Kar korábbi végzettséggel már rendelkező hallgatóinak többsége (65,42%) hagyományos egyetemi diplomát szerzett.

### A jelenlegi szak

12. ábra: Jelenleg hány szakon tanul a hallgató a PTE-n? (Kari bontás) (n=2 497)

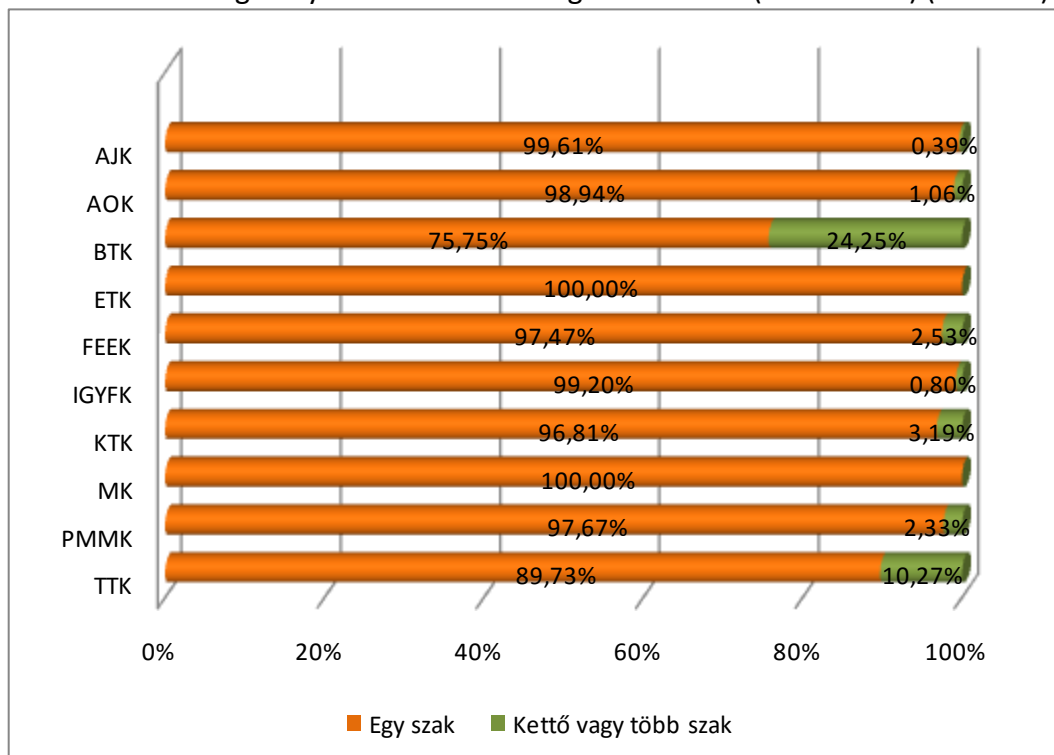

A válaszadó hallgatók jelentős többsége (93,01%) egy szakon tanul.

A kettő vagy több szakos hallgatók aránya – mint ahogyan az a tanári képzés miatt várható is volt – kiemelkedően magas a Bölcsészettudományi Karon (24,25%) és a többi karhoz viszonyítva említésre méltó még a Természettudományi Karon (10,27%). Két kar, a Művészeti Kar és az Egészségtudományi Kar hallgatói egyáltalán nem jelöltek meg kettő vagy több szakot. (12. ábra)

A nappali tagozatos hallgatók között magasabb arányban (8,51%) találunk többszakost, mint a levelezősök esetében (2,43%).

13. ábra: A hallgatók elsőként megadott szakjának képzési szintje (n=2 443)

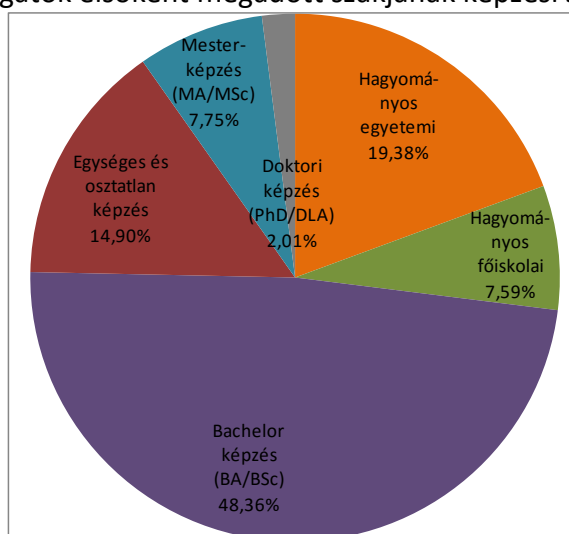

A válaszadók közel fele (48,36%) Bachelor képzésben vesz részt, a hallgatók másik felét kisebb eltérésekkel a hagyományos egyetemi (19,38%), az egységes osztatlan (14,90%), a mesterképzés (7,75%) és a hagyományos főiskolai (7,59%) képzésekben találjuk, és igen alacsony a doktori képzésben résztvevő válaszadók aránya (2,01%). (13. ábra)

Az Általános Orvostudományi Kar és az Állam- és Jogtudományi Kar hallgatói között kiemelkedő az egységes osztatlan képzésben, illetve a hagyományos egyetemi képzésben résztvevők aránya, de ezek az eredmények a képzési kínálatukból is következnek. A Bachelor képzésben résztvevők aránya a karok közül az Egészségtudományi Karon (75,88%) és a Pollack Mihály Műszaki Karon (74,47%) a legmagasabb. A Bölcsészettudományi Karon (53,46%), az Illyés Gyula Főiskolai Karon (59,66%), a Közgazdaságtudományi Karon (55,47%), a Művészeti Karon (38,24%) és a Természettudományi Karon (62,07%) is a Bachelor képzésben résztvevők szerepelnek többségben a válaszadók között. A mesterképzésben résztvevők aránya a Felnőttképzési és Emberi Erőforrás Fejlesztési Karon belül a legmagasabb (37,91%), míg PhD hallgatók legmagasabb arányt (3,85%) a Bölcsészettudományi Karon képviselik. (4. táblázat)

4. táblázat: A hallgatók elsőként megadott szakjának képzési szintje (Kari bontás) (n=2 440)

Kar/ Képzés típusa	Hagyományos egyetemi	Hagyományos főiskolai	Bachelor képzés (BA/BSc)	Egységes és osztatlan képzés	Mesterképzés (MA/MSc)	Doktori képzés (PhD/DLA)	Kar Össz.
AJK	19,76%	11,69%	8,06%	57,66%	0,81%	2,02%	100%
AOK	42,81%	0%	0,36%	54,68%	0%	2,16%	100%
BTK	28,66%	0,41%	53,46%	4,27%	9,35%	3,86%	100%
ETK	3,07%	17,11%	75,88%	1,75%	1,75%	0,44%	100%
FEEK	14,38%	9,15%	37,25%	1,31%	37,91%	0%	100%
IGYFK	1,68%	29,41%	59,66%	2,52%	6,72%	0%	100%
KTK	11,34%	2,83%	55,47%	9,72%	19,03%	1,62%	100%
MK	35,29%	11,76%	38,24%	11,76%	2,94%	0%	100%
PMMK	8,42%	11,84%	74,47%	2,37%	1,32%	1,58%	100%
TTK	23,37%	3,45%	62,07%	1,15%	6,90%	3,07%	100%

14. ábra: A hallgató hányadik évfolyamon tanul az elsőként megadott szakján (n=2 432)

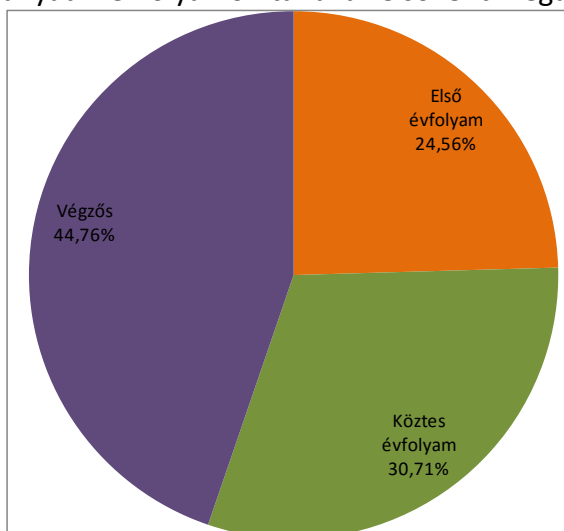

A válaszadók között jelentős a végzős hallgatók aránya (44,76%), és közel egynegyedük első évfolyamos hallgató. (14. ábra)

A Bölcsészettudományi Kar, a Felnőttképzési és Emberi Erőforrás Fejlesztési Kar, a Közgazdaságtudományi Kar és a Természettudományi Kar válaszadóinak több mint fele végzős hallgató. A köztes évfolyamos hallgatók legnagyobb aránya (52,69%) az Általános Orvostudományi Karnál figyelhető meg, mely logikusan következik az orvoscépezések hosszából (5-6 év), míg a kétéves MSc/MA képzésben egyáltalán nincs, de a három éves BSc/BA képzésekben is alacsonyabb arányban fordulhat elő köztes évfolyam. Az Állam- és Jogtudományi Kar (45,75%) valamint az Egészségtudományi Kar (42,73%) hallgatói között magasabb arányú még a köztes évfolyam. A többi karon a végzős évfolyamos hallgatók választottak magasabb arányban.

15. ábra: A hallgatók szerint szükség lenne valamilyen továbbképzésre, specializációra a szakmai gyakorlaton kívül, ha ezen a területen szeretnék elhelyezkedni? (n=2 452)

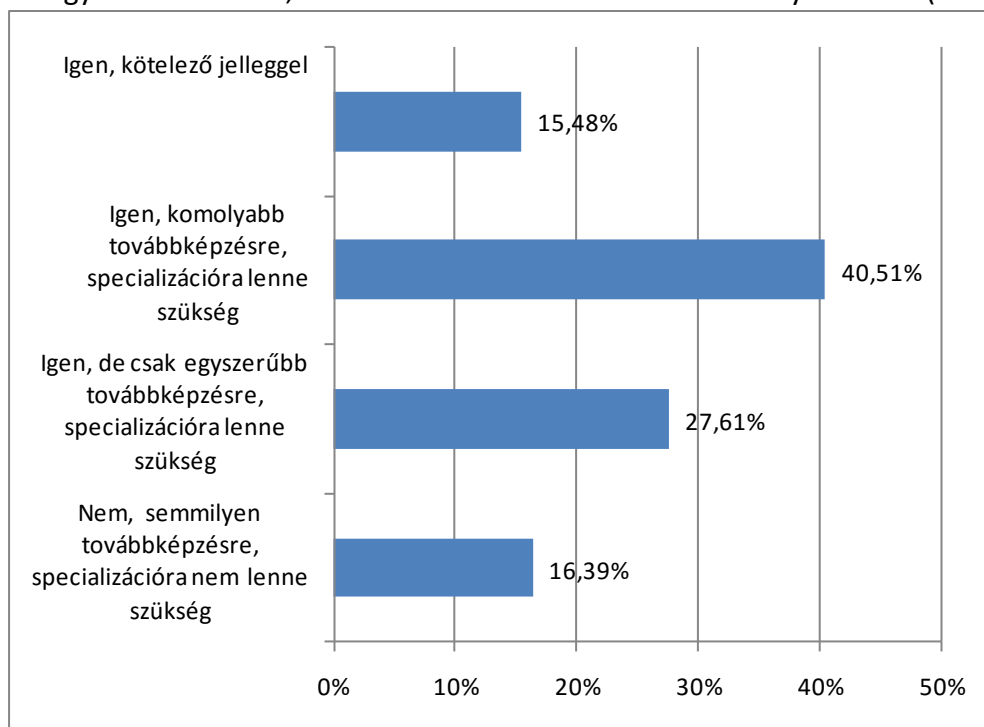

A hallgatók nagyobb arányban (83,61%) gondolják úgy, hogy szükséges lenne további specializáció elvégzése a szakmai gyakorlaton kívül, viszont 16,39% semmilyen továbbképzést nem tart fontosnak. (15. ábra)

A kötelező jellegű továbbképzést legtöbben (32,25%) az orvostanhallgatók közül javasolnák, és közülük igen sokan (24,64%) gondolják azt is, hogy semmilyen továbbképzésre nincs szükség. Az utóbbinál csak a Művészeti Kar hallgatói tesznek ki nagyobb arányt, közülük 28,95% nem érzi szükségesnek a további szakmai specializációt, továbbképzést. A szakmai gyakorlaton kívüli kötelező jellegű képzést a Közgazdaságtudományi Kar hallgatói tartanák legkevésbé fontosnak (5,31%). (16. ábra)

A férfi hallgatók közül többen gondolják szükségesnek a kötelező jellegű vagy komolyabb továbbképzést (19,17%, ill. 41,40%), mint a női hallgatók (12,92%, ill. 39,86%). A női hallgatók közül – a férfiak arányához (25,20%) képest – többen (29,31%) inkább az egyszerűbb továbbképzést tartanák fontosnak, és 17,92%-uk semmilyen továbbképzésnek nem érzi szükségét.

A levelező tagozatosok közül jóval többen (23,42%) gondolják úgy, hogy nincs szükségük további specializációra, mint a nappali tagozatosok közül (14,12%). Ők valószínűsíthetően már dolgoznak, szakmai többlettel rendelkezhetnek, de még így is közel 10%-uk kötelezővé tenne valamilyen továbbképzést. A nappalis hallgatók között a kötelező továbbképzést magasabb arányban (17,31%) javasolnák, de a komolyabb továbbképzést is 41,59% jelölte meg, míg a levelezősök esetében ez az arány is kevesebb (37,21%).

16. ábra: Szükséges lenne valamilyen továbbképzés, specializáció a szakmai gyakorlaton kívül, ha ezen a területen szeretnének elhelyezkedni? (Kari bontás) (n=2 450)

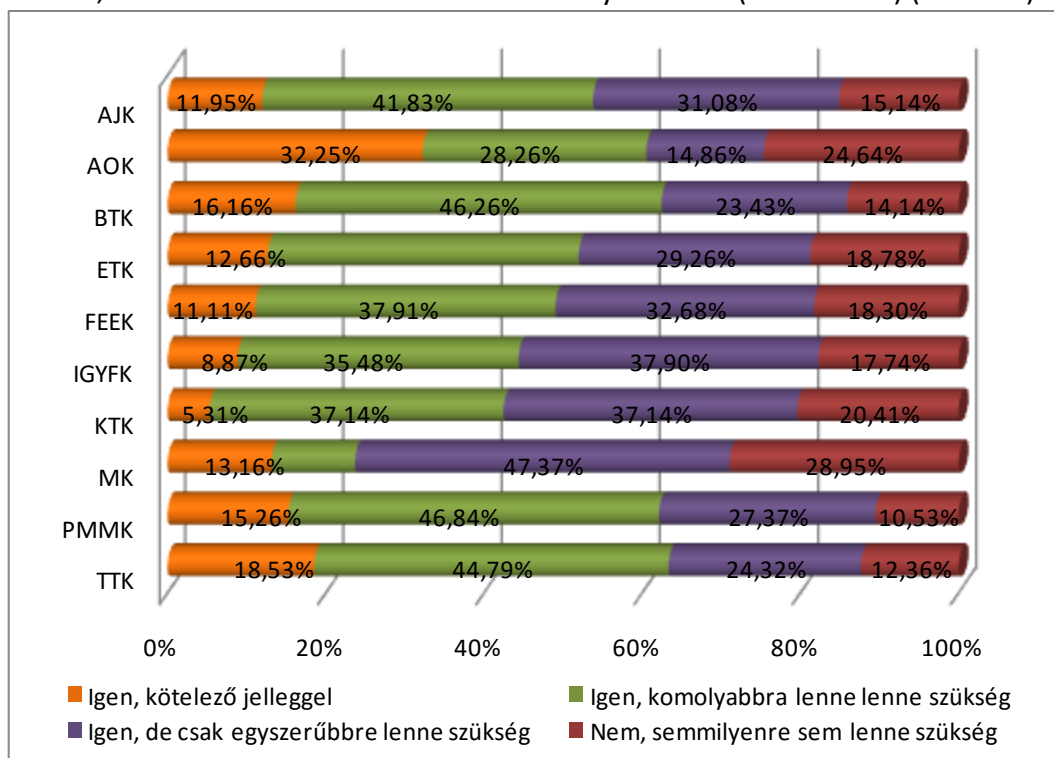

17. ábra: A hallgatók képzési formája (Kari bontás) (n=2 332)

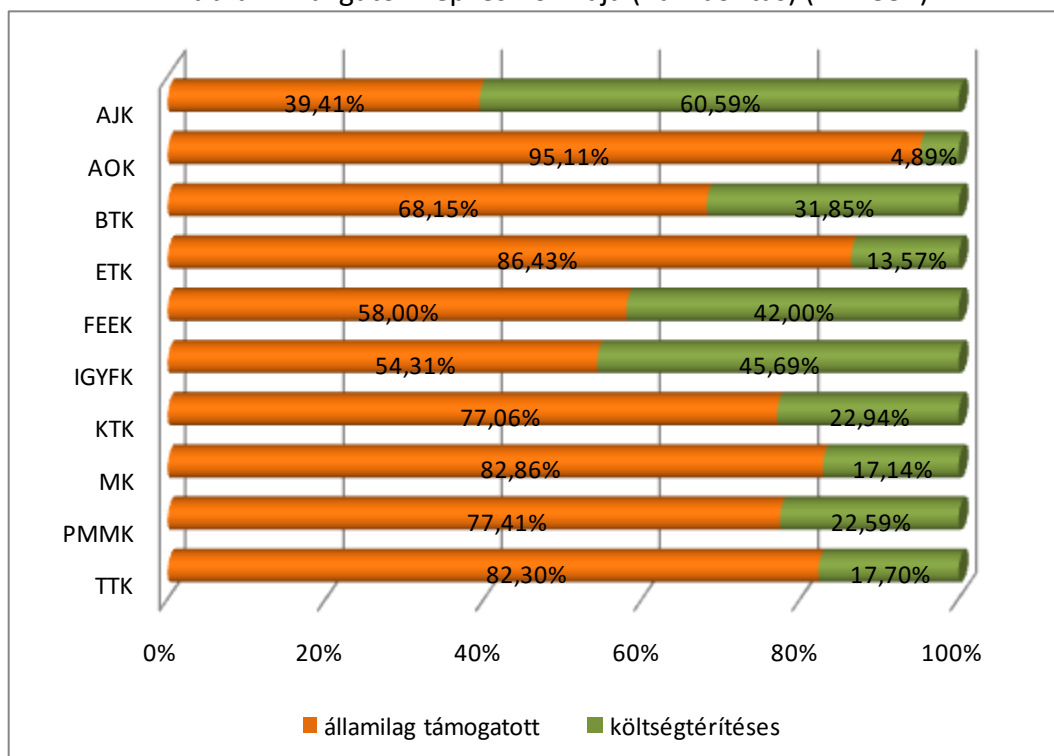

A válaszadók 72,69%-a államilag támogatott formában végzi tanulmányait.

Kiemelkedően magas az államilag támogatott hallgatók aránya az Általános Orvostudományi Karon (95,11%). Egyedül az Állam- és Jogtudományi Kar hallgatói között magasabb a költségtérítéssel résztvevők aránya (60,59%). (17. ábra)

18. ábra: A hallgatók képzési formája (Tagozat szerint) (n=2 332)

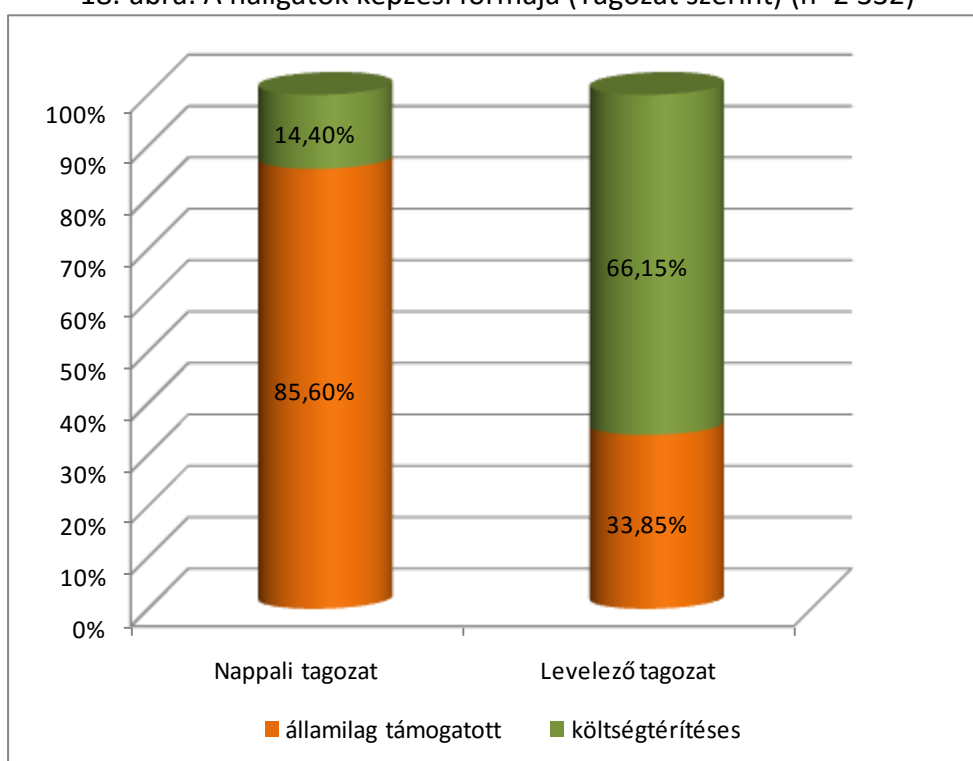

A *nappali tagozatos* válaszadók 85,60%-a államilag támogatott képzésben vesz részt, melytől jelentősen eltér a *levelező tagozatosok* megoszlása, náluk jóval nagyobb a költségtérítéssel résztvevők aránya (66,15%). (18. ábra)

### Egyéb felsőoktatási tanulmányok

A PTE hallgatóinak 11,02%-a tanul más felsőoktatási intézményben is.

A kérdőív bonyolultsága miatt nem voltak teljesen egyértelműek a kérdések, így számolnunk kell azzal a problémával, hogy a kérdésben szereplő „más intézmény” fogalma alatt a végzett hallgatóink az egyetem másik karát is érthették. Ugyanakkor előfordulhat az is, hogy egy hallgató több képzésben is folytat tanulmányokat, több választ is megjelölhetett.

19. ábra: Tanul a hallgató a PTE-n kívül más felsőoktatási intézményben (Kari bontás)  
(n=2 425)

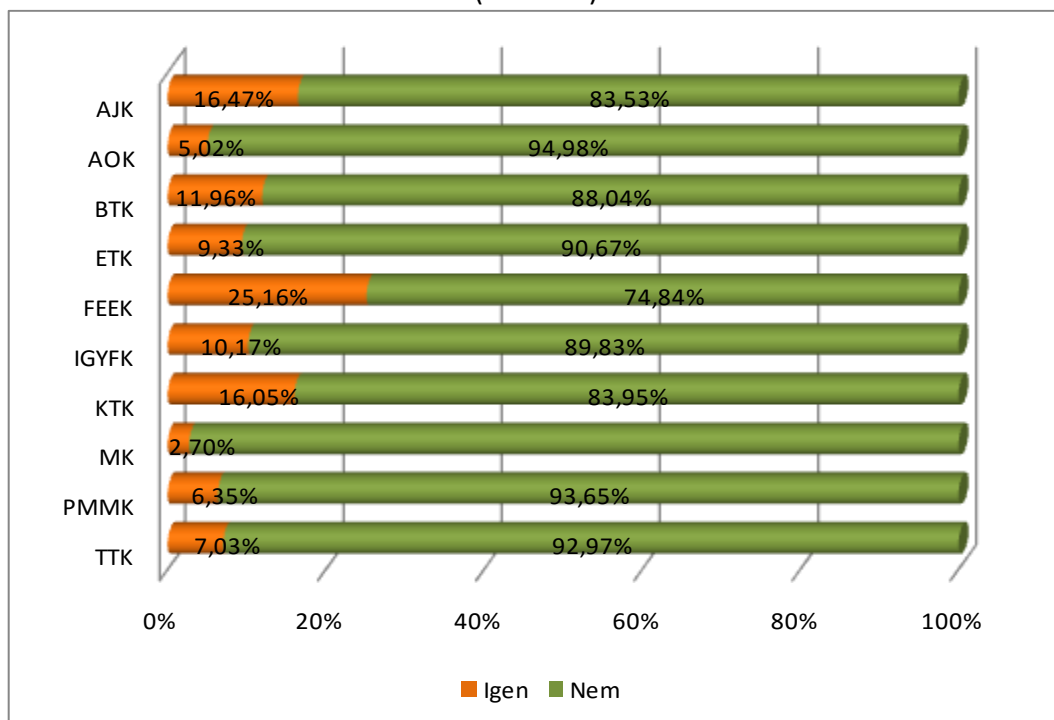

Legnagyobb arányban (25,16%) a Felnőttképzési és Emberi Erőforrás Fejlesztési Kar hallgatói jelöltek meg tanulmányt más felsőoktatási intézményben. Az átlagtól (12,23%) magasabb arányban jelöltek meg más intézményt az Állam- és Jogtudományi Kar (16,47%), a Közgazdaságtudományi Kar (16,05%) és a Bölcsészettudományi Kar (11,96%) hallgatói is. (19. ábra)

A tagozatok szerint jelentős eltérést láthatunk az egyéb tanulmányokra vonatkozóan. A nappalis hallgatók 5,85%-os arányával szemben a levelezős hallgatók 27,01%-a más felsőoktatási intézményben is megjelölt.

20. ábra: A más felsőoktatási intézményben folytatott képzés típusa (n=267)

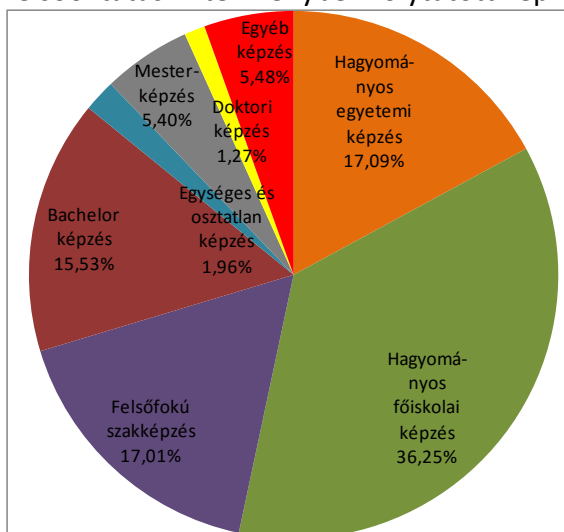

Más felsőoktatási intézményben a 267 válaszadóból legtöbben (36,25%) hagyományos főiskolai képzésben vesznek részt. Legkisebb arányú a doktori képzést és az egységes osztatlan képzést folytatók száma.

Más felsőoktatási intézmény megjelölésében a Művészeti Karnál látható, hogy a hallgatók 100%-a Bachelor képzésben vesz részt, a többi kar vonatkozásában igen vegyes a kép.

### Továbbképzési tervek, igények

21. ábra: Tervezi a hallgató, hogy a következő években újabb felsőfokú vagy egyéb tanulmányokat kezd majd? (n=2 315)

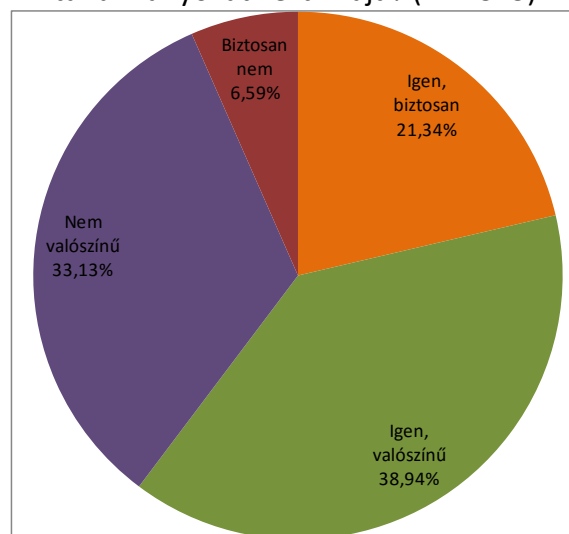

A hallgatóink több mint 60%-a további tanulmányokat tervez. Biztosan nem választ mindössze 6,59% adott. (21. ábra)

A továbbtanulási tervek karok szerinti vizsgálata alapján kilenc kar esetében nincsenek jelentős eltérések. Kivételt képez az Általános Orvostudományi Kar, ahol a hallgatók több mint fele (53,44%) nem valószínű, hogy további tanulmányokat tervez, és 19,08% biztosan nem kíván továbbtanulni a felsőoktatásban. Ez a nagy eltérés vélhetően az orvosképzés specialitásaiból adódik, képzési és továbbképzési struktúrájuk jelentősen eltér a többi karétól. Legnagyobb arányban (30,89%) a bölcsészhallgatók terveznek biztosan további felsőfokú tanulmányokat. (22. ábra)

22. ábra: Tervezi a hallgató, hogy a következő években újabb felsőfokú vagy egyéb tanulmányokat kezd majd? (Kari bontás) (n=2 314)

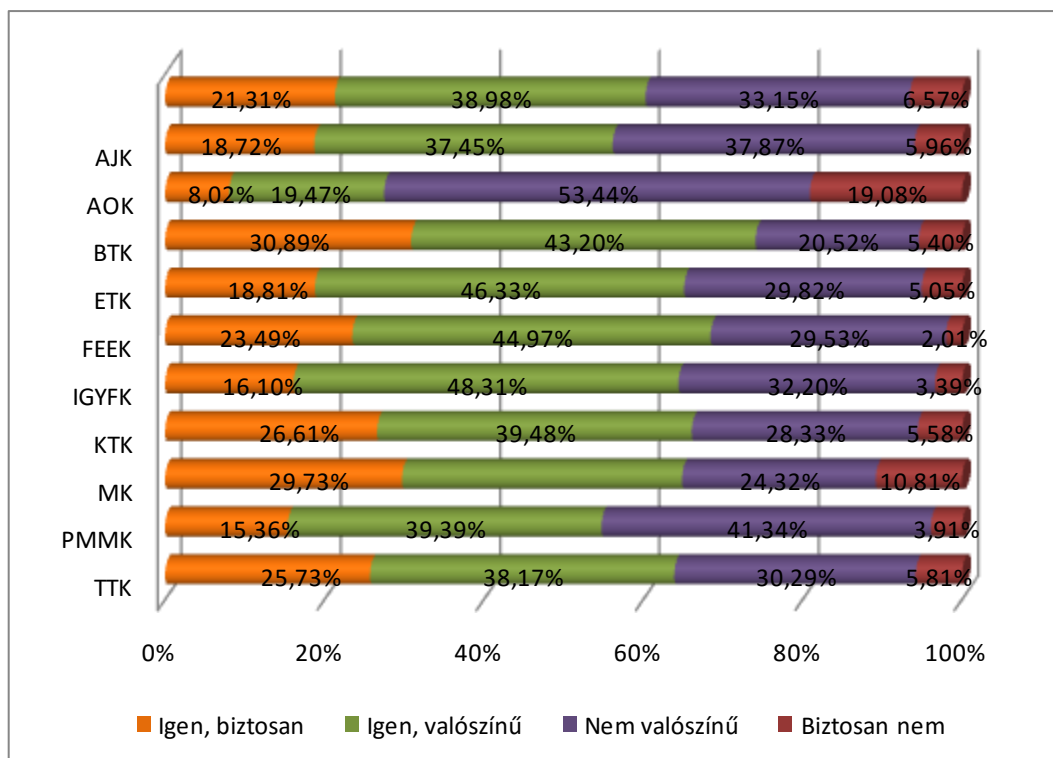

További felsőfokú tanulmányokat inkább a nők terveznek, tanulási hajlandóságuk a „biztos” és a „valószínű” válaszokra vonatkozóan is magasabb (64,51%), mint a férfiaké (54,25%).

5. táblázat: Az újabb felsőfokú tanulmány típusa (Kari bontás) (n=1 395)

	Vállalat által szervezett	Egyéb, nem akkreditált	Felsőfokú szakképzés	Szakirányú továbbképzés	Bachelor képzés	Egységes és osztatlan képzés	Mesterképzés	Doktori képzés	Szakképzéshez kapcsolódó képzés	Egyéb képzés	Kar Össz.
AJK	6,49%	3,16%	11,54%	17,98%	8,27%	5,36%	11,86%	11,83%	21,65%	1,86%	100%
AOK	1,60%	5,05%	7,70%	15,04%	4,25%	3,20%	0,80%	27,13%	31,78%	3,45%	100%
BTK	6,09%	5,44%	12,16%	12,49%	9,51%	2,68%	30,55%	15,72%	3,47%	1,88%	100%
ETK	8,48%	6,87%	12,74%	16,48%	6,56%	1,43%	32,37%	10,18%	3,19%	1,70%	100%
FEEK	12,30%	8,12%	11,15%	10,60%	6,93%	0,82%	27,28%	15,42%	2,52%	4,87%	100%
IGYFK	5,67%	7,08%	19,40%	14,16%	6,85%	1,18%	34,07%	4,65%	6,94%	0%	100%
KTK	11,99%	5,48%	7,78%	8,68%	6,40%	1,74%	37,90%	15,78%	1,65%	2,58%	100%
MK	0%	0%	14,11%	0%	4,91%	9,20%	33,74%	38,04%	0%	0%	100%
PMMK	10,50%	3,15%	10,05%	16,42%	8,67%	1,68%	37,85%	9,15%	2,24%	0,28%	100%
TTK	3,47%	5,01%	13,61%	10,43%	8,54%	0,79%	36,55%	17,35%	2,86%	1,40%	100%
<b>PTE Össz.</b>	<b>7,48%</b>	<b>5,24%</b>	<b>11,61%</b>	<b>13,35%</b>	<b>7,83%</b>	<b>2,23%</b>	<b>29,61%</b>	<b>14,31%</b>	<b>6,49%</b>	<b>1,86%</b>	<b>100%</b>

A szakképzéshez kapcsolódó képzést az Általános Orvostudományi Kar (31,78%) és az Állam- és Jogtudományi Kar (21,65%) hallgatói jelölték meg magasabb arányban. A többi nyolc kar hallgatóinak jelentős százaléka mesterképzésben tervez további tanulmányokat. Doktori képzésben a Művészeti Karról 38,04%-os arányban kívának részt venni. Értelemszerűen

alacsony az újabb tanulmányokra vonatkozó igény az egységes osztatlan képzés, a Bachelor képzés és az egyéb nem akkreditált képzések tekintetében. (5. táblázat)

### Külföldi tanulmányok

A diploma megszerzése előtti külföldi tanulmányra a hallgatóknak közel negyede (25,83%) vállalkozna, szemben a tanulmányok utáni külföldi munkavállalási kedvvel (azt már 49,89%-uk választaná).

23. ábra: A diploma megszerzése előtt a hallgató tanulna külföldön? (Kari bontás) (n=2 400)

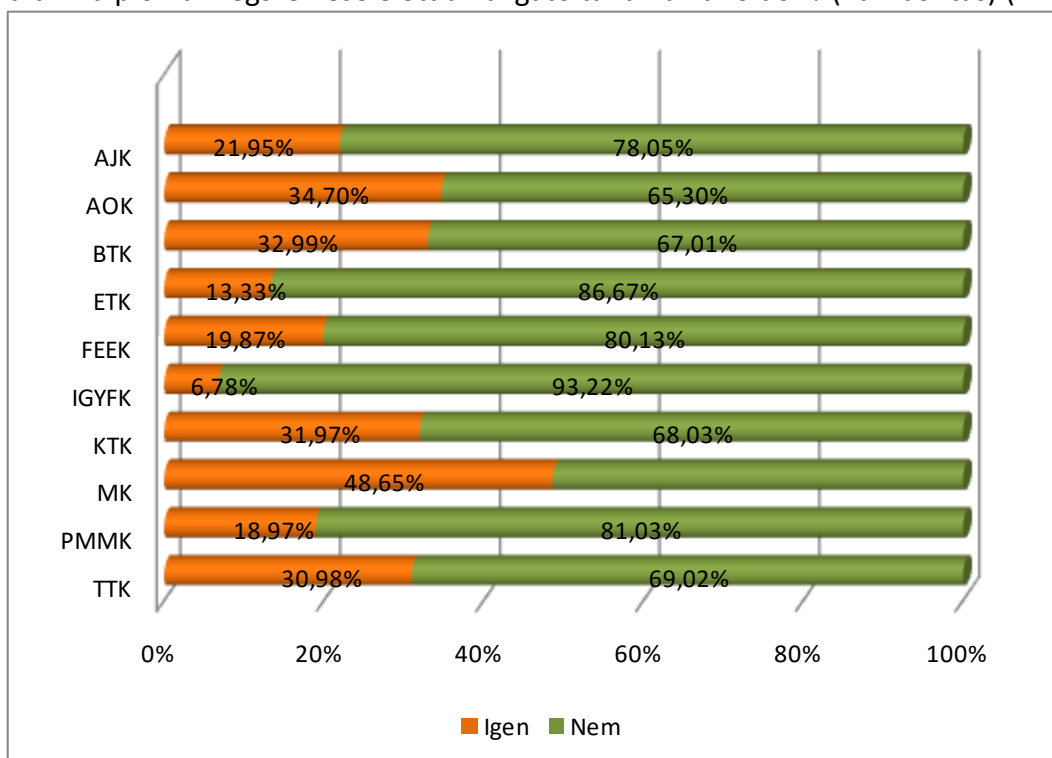

Külföldi tanulmányokra legnagyobb arányban (48,65%) a Művészeti Kar hallgatói vállalkoznának, míg az Illyés Gyula Főiskolai Kar hallgatói körében a legalacsonyabb ez az arány (6,78%). (23. ábra)

A külföldi tanulmányok tekintetében alig tapasztalunk eltérést a *férfi és női hallgatók* között, mindkét nem esetében közel egynegyedük vállalkozna erre. A tanulmányokat követő külföldi munkavállalás vonatkozásában lényegesen nagyobb különbséget láthattunk, a férfi hallgatók tanulmányaik után jóval nagyobb arányban mennének külföldre, mint a nők.

A *nappali* tagozatosok közel harmada tanulna szívesen külföldön a diploma megszerzése előtt, de a levelezősök közül erre már a hallgatóknak csak 8,53%-a vállalkozna.



A hallgatók közül a saját kart többen (617 fő) értékelték nagyon jónak, mint a PTE-t (524 fő). Ugyanakkor semleges, inkább rossz és nagyon rossz minősítést is inkább a saját karra adtak. Az inkább jó válaszok viszont jóval magasabb számban érkeztek az egyetemre (1347 db) mint a saját karra (871 db). (25. ábra)

26. ábra: A hallgatók véleménye a PTE és a saját kar hírnevéről (Kari bontás) (n=2 484, 2 484)

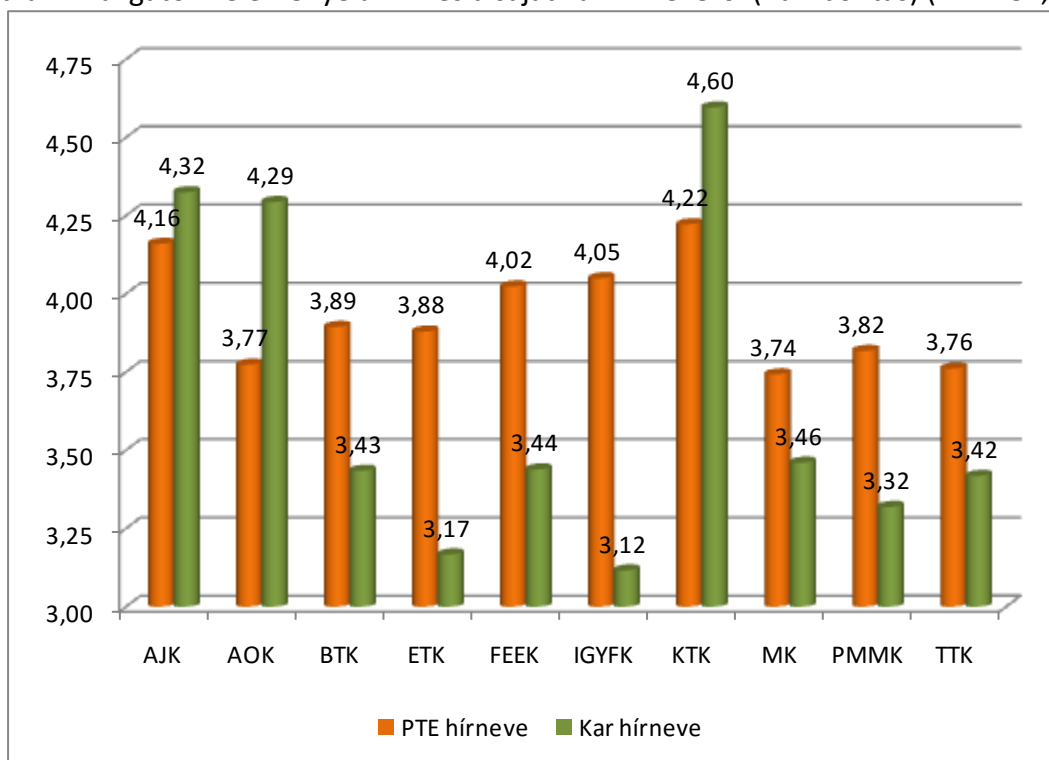

Az Általános Orvostudományi Kar, az Állam- és Jogtudományi Kar és a Közgazdaságtudományi Kar hallgatói a PTE hírnevével magasabbra értékelték saját karukét, egyben ők adták a legmagasabb (4,29 feletti) értékeket is. Utóbb említett két kar hallgatóitól is kapta a PTE a legmagasabb értékelést. Az utánuk következő legmagasabb kari érték jelentősen elmarad ettől (3,46). A többi kar hallgatói körében magasabb átlagot kapott a PTE, mint a saját kar. Legnagyobb eltérést az Illyés Gyula Főiskolai Kar hallgatói értékelésénél látjuk, ahol a PTE 4,05-ös értékéhez képest a kar 3,12-es átlagot kapott. (26. ábra)

*Nemenkénti* bontásban a PTE magasabb értékelést kapott, mint a saját kar. A női hallgatók által adott értékek mindkét kategóriában magasabb átlagot eredményeztek.

A *levelező* tagozatos hallgatók összességében magasabbra értékelték az egyetemet és a saját kart is, mint a nappalisok, ugyanakkor mindkét tagozat hallgatóitól a PTE hírneve magasabb átlagértéket kapott, mint a saját kar hírneve.

27. ábra: A hallgatók ajánlanák az ismerősöknek, barátoknak a PTE-t, a saját kart, a szakot?  
(n=2 484, 2 473, 2 479)

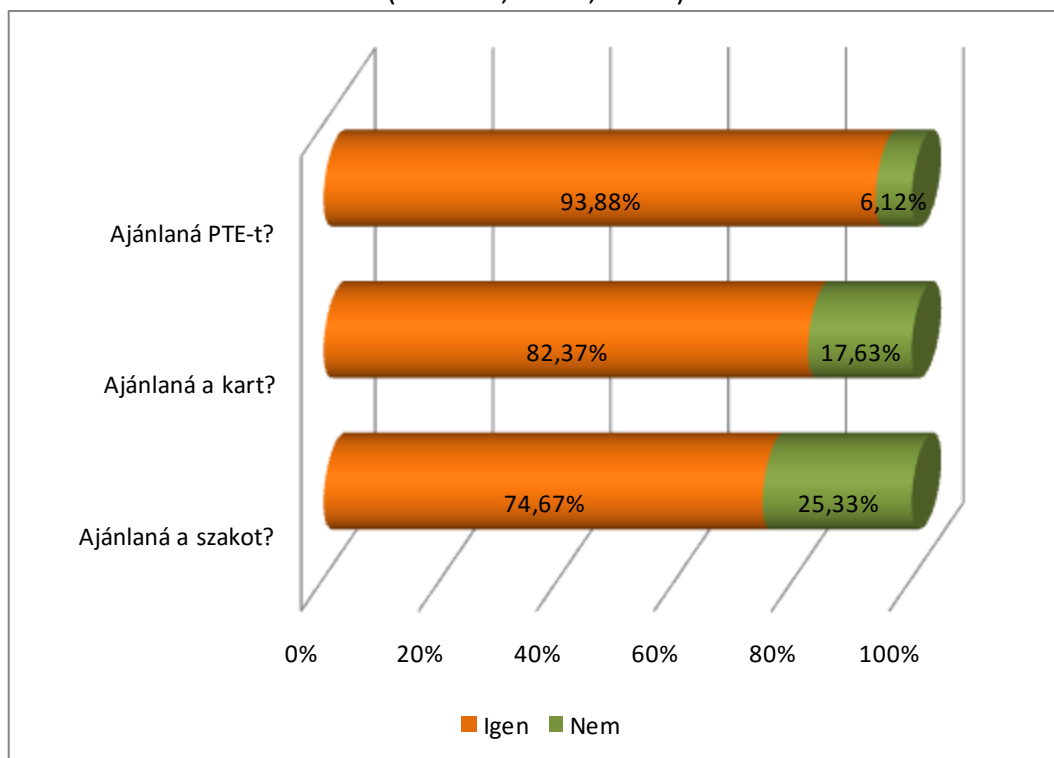

A hallgatók leginkább a PTE-t ajánlanák ismerőseiknek, a válaszadók 93,88%-a válaszolt igennel. A saját kart már kevesebben (82,37%), és a saját szakot még kisebb arányban, (74,67%) ajánlanák. (27. ábra)

A legtöbb kar esetében érvényesül az a tendencia, hogy elsősorban a PTE-t ajánlanák a hallgatók, azt követi a kar, majd a saját szak. Ehhez képest eltérést láthatunk az eredményekben az Általános Orvostudományi Kar esetében, ahol a hallgatók – ugyan nem jelentős mértékben – többen ajánlanák a saját kart (89,61%), mint a PTE-t (87,94%), illetve az Illyés Gyula Főiskolai Kar hallgatói többen ajánlanák a saját szakot (72,58%), mint a saját kart (67,48%). Az egyetemet és a kart legnagyobb arányban a Közgazdaságtudományi Kar hallgatói ajánlanák (98,39% és 95,18%), a szak tekintetében a legmagasabb arányt az Állam- és Jogtudományi Kar hallgatói 90,04% érték el. A jogász hallgatók eredményei az egyetemre és a karra vonatkozóan is közelítik a közgazdászokét, náluk a PTE-t 96,85%, a kart 94,07% ajánlaná barátainak, ismerőseinek. (28. ábra)

28. ábra: A hallgatók ajánlanák az ismerősöknek, barátoknak a PTE-t, a saját kart, a szakot?  
(Kari bontás) (n=2 483, 2 473, 2 478)

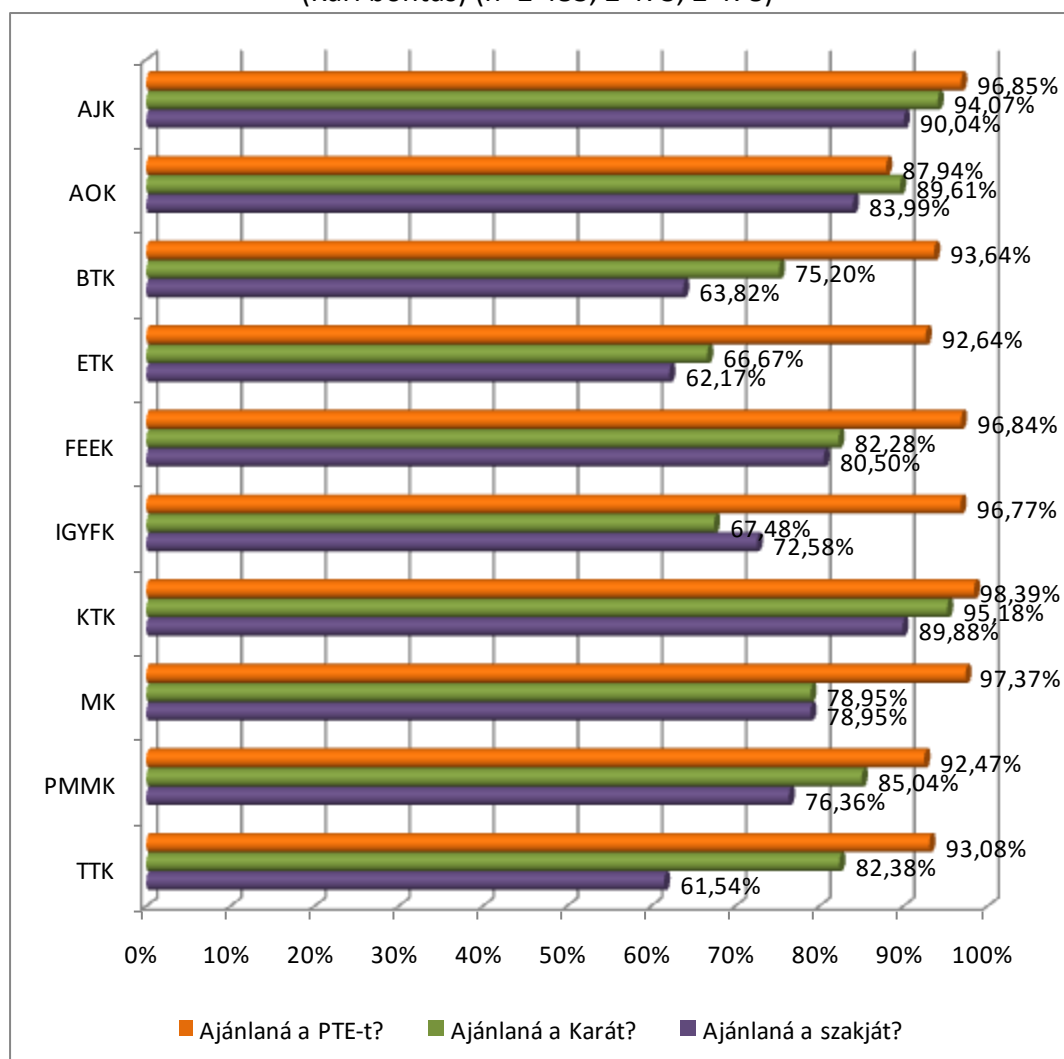

A női hallgatók kritikusabban ítélik meg a saját kart és szakot, néhány százalékkal kevesebben ajánlanák, mint a férfi hallgatók. A PTE-re vonatkozóan nincs jelentős különbség a két nem véleményének összehasonlításában.

A tagozat szerinti vizsgálat során szintén azt tapasztaljuk, hogy a PTE ajánlására vonatkozóan minimális a különbség (0,37%), de a nappalis hallgatók a saját kart (5,73%-kal) és saját szakot (10,19%-kal) többen ajánlanák, mint a levelezős diákok.

### A képzés értékelése

A felmérés során 13 attitűdállítással mértük a hallgatók beállítottságát az egyetem mint komplex szolgáltatási rendszerrel szemben. Az állításokkal való egyetértést ötfokozatú Likert-skálán mértük, ahol 1 jelentette az „egyáltalán nem értek egyet”, 5 pedig a „teljes mértékben egyetértek” kategóriát.

6. táblázat: Attitűdállítások átlag szerint csökkenő sorrendben

Attitűdállítások	Átlag	Szórás
Büszke vagyok arra, hogy a Pécsi Tudományegyetemen tanulhatok	4,19	0,96
A kötelező szakmai gyakorlat azért fontos, mert kipróbálhatjuk az elméletben tanultakat	4,12	1,09
Csak rajtam múlik, hogy mennyi tudást szerzek meg a képzés ideje alatt	3,82	1,01
A hallgatók egymás közötti kapcsolata megfelelő	3,79	0,97
Az általam választott szakon a képzés magas színvonalú	3,76	0,99
A számonkérés módja nagymértékben meghatározza a kurzus megítélését	3,72	1,03
A hallgatók és az oktatók közötti kapcsolat megfelelő	3,6	1,02
A választott képzéssel versenyképes diplomát szerezhettek	3,59	1,12
Az oktatók mindent megtesznek a minőségi képzés fenntartásáért	3,56	1,03
Mindig tisztában vagyok azzal, hogy egy adott kurzuson mit várnak el tőlem	3,32	1,06
A tantárgyak egymásra épülése logikus, jól átgondolt	3,27	1,15
Minden fontos információt időben megkapok a képzéssel kapcsolatosan	3,05	1,21
A képzés gyakorlatorientált, így megfelelően felkészít a munkavállalásra	2,72	1,23

Érdekes eredményeket mutat az attitűdállítások sorrendje, hiszen első helyen, a legmagasabb átlagértékkel egy olyan állítás szerepel, mely szerint a hallgatók többsége büszke arra, hogy ebben az intézményben tanulhat. Ez már jelentős elkötelezettséget jelent az egyetemmel szemben, amely marketing szempontból jól használható alapot jelent. Második helyen megjelenik a gyakorlati tapasztalattal szembeni elvárás is, amint azt látni fogjuk, ez néhány kar esetében kiemelten fontos. Ennek az elvárásnak tovább növeli a jelentőségét, hogy a teljesítmény, a gyakorlatorientált oktatás a hallgatók szerint csak kevésbé teljesül. Az értékelések főátlagához viszonyítva alacsonyabb fokú volt az egyetértés azokkal az állításokkal, amelyek az oktatói munka színvonalára, a képzés struktúrájára, a kommunikáció hatékonyságára vonatkoztak.

A fenti állításokat mélyebben is megvizsgáltuk, hogy az abból kirajzolódó tendenciák segítségével különböző csoportokat tudjunk képezni. A vizsgálathoz K-közepű klaszterelemzést használtunk, amely széles körben elfogadott módszertani eszköze a szegmensek azonosításának.

29. ábra: Hallgatói klaszterek



Az elemzésbe mind a 13 állítást bevontuk, és az eredmények alapján mindegyik jelentősen hozzájárult a klaszterképzéshez, azaz szignifikáns különbségeket mutatnak az egyes csoportok ezen változók esetében.

A klaszteranalízis kimenete így egy olyan modell, amelyben négy hallgatói csoportot különböztettünk meg, nevezetesen:

1. **lekeksek** (32,59%): gyakorlatilag minden állítással a legnagyobb mértékben értettek egyet a többi válaszadóhoz viszonyítva, elégedettek választásukkal, jól érzik magukat a képzésben,
2. **céltudatosak** (26,64%): legfontosabb jellemzője a csoportnak, hogy tudatosan választott képzést és bízik abban, hogy a diploma piaci értéke megfelelően magas lesz, elégedetlenségét leginkább a szakmai gyakorlatokkal kapcsolatosan fogalmazza meg,
3. **bizonytalanok** (23,59%): legnagyobb problémájuk, hogy a választott képzéssel érzésük szerint nem fognak tudni elhelyezkedni, ennek ellenére a képzéssel, a választott területtel elégedettek,
4. **elégedetlenek** (17,16%): a vizsgált attitűdökkel a legkevésbé értettek egyet a csoporttagok és a büszkeség is erre a csoportra a legkevésbé jellemző; úgy tűnik, mintha kényszerből folytatnák tanulmányaikat az adott képzésben. (29. ábra)

Ha a fontosabb alapváltozók szerint is megvizsgáljuk az azonosított hallgatói csoportokat a következő kép bontakozik ki:

30. ábra: Hallgatói klaszterek megoszlása (Kari bontás) (n=2 450)

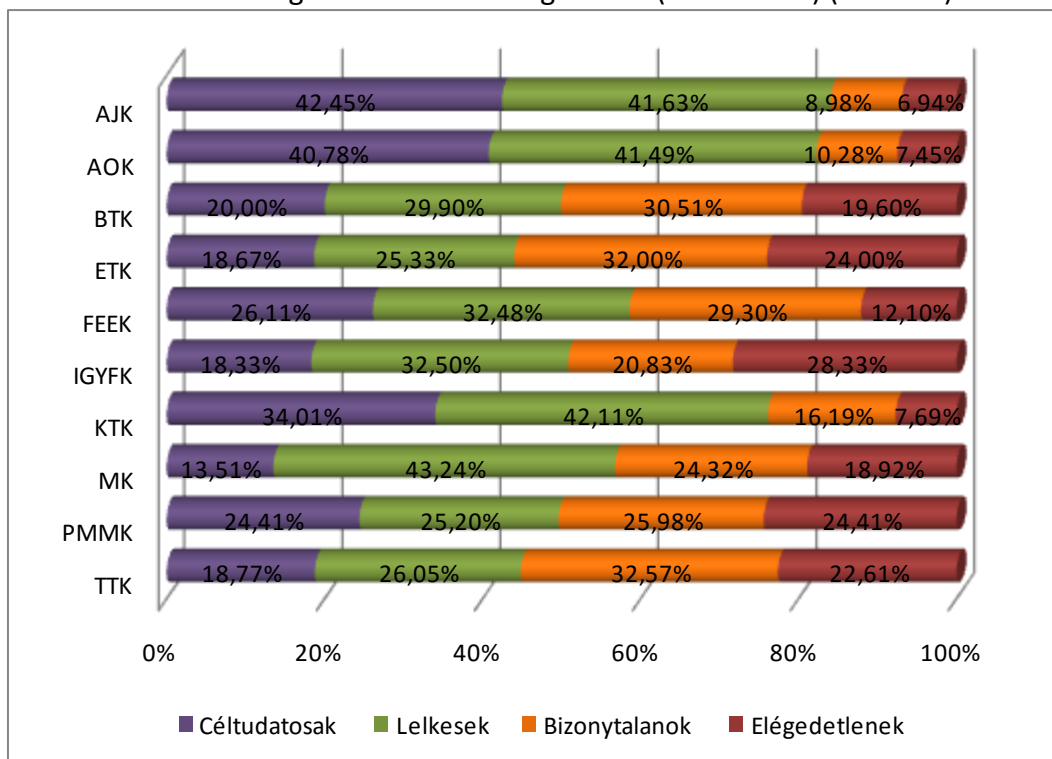

Amint a fenti diagramon is látható, minden karon megtalálhatók ezek a hallgatói klaszterek, igaz, eltérő arányokban. (30. ábra)

Nemek szerinti bontásban az eredmények nem mutatnak szignifikáns különbséget annak ellenére, hogy a minta átlagához képest a céltudatos és az elégedetlen klaszterben némileg felülreprezentáltak a férfiak, míg a másik két csoportban a női válaszadók.

Fontos eredmény, miszerint az elvégzett évfolyamok számának emelkedésével egyre növekszik a bizonytalan és az elégedetlen hallgatók aránya a mintában. (31. ábra)

Képzési forma tekintetében a legnagyobb különbség a lelkesek esetében volt megfigyelhető, ahol a költségtérítési formában tanulók aránya jelentősen meghaladja az átlagot (37,62%). További érdekes eredmény, hogy a bizonytalanok esetében pedig az államilag finanszírozott képzésben résztvevők aránya felülreprezentált.

Hasonló tendencia figyelhető meg a nappali és a levelező tagozatok közötti bontásban is, ahol a lelkes hallgatói klaszterben a levelezős hallgatók, míg a bizonytalanok esetében a nappali tagozatos hallgatók aránya magasabb az átlagosnál.

31. ábra: Hallgatói klaszterek megoszlása évfolyamok szerinti bontásban (n=2 387)

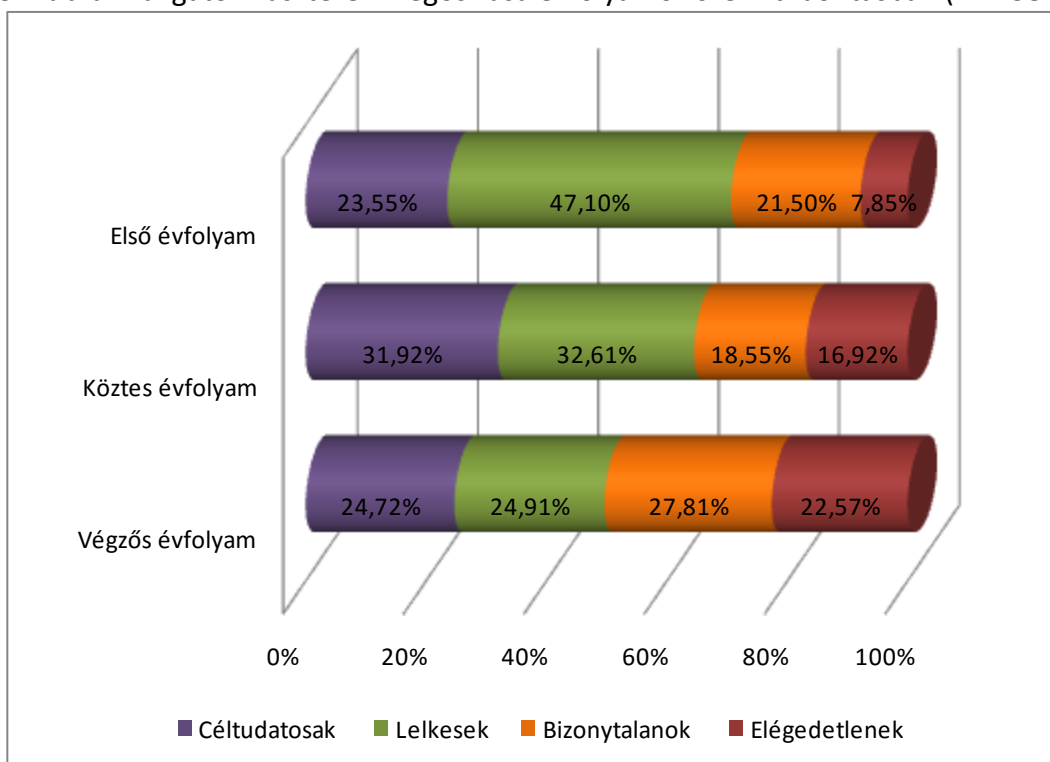

### Az intézménnyel kapcsolatos fontosság-elégedettségi értékelések

A kérdésblokk célja volt, hogy megismerjük, milyen mértékben tartják fontosnak hallgatóink a kérdőívben felsorolt tényezőket. Az értékeléshez ötfokozatú skálát alkalmaztunk, amelynek 1 jelentette, hogy egyáltalán nem, 5 pedig, hogy nagyon fontosnak tartják az adott tényezőt.

7. táblázat: Fontossági értékelések a vizsgált szempontok szerint

Vizsgált szempontok	n	Átlag	Medián	Módusz	Szórás
az oktatás színvonala	2 490	<b>4,73</b>	5	5	0,58
az oktatók szakmai tudása	2 486	<b>4,73</b>	5	5	0,54
a diploma munkaerő-piaci értéke	2 490	<b>4,55</b>	5	5	0,8
az oktatás infrastrukturális és technikai háttere	2 488	<b>4,28</b>	4	5	0,82
az egyetem hírneve, elismertsége	2 490	<b>4,1</b>	4	4	0,82
a költségterítés mértéke	2 480	<b>3,9</b>	4	5	1,11
az egyetem nemzetközi megítélése	2 488	<b>3,88</b>	4	4	0,96
a tanulmányi osztály működése	2 488	<b>3,86</b>	4	5	1,08
a hallgatók megélhetési költségeinek szintje	2 483	<b>3,79</b>	4	4	1
a hallgatók közösségi aktivitása	2 487	<b>3,58</b>	4	4	0,93
az egyetem lakóhelytől való távolsága	2 485	<b>3,04</b>	3	3	1,23

Ahogy a fenti táblázat is mutatja, a legfontosabb szempontok hallgatóink számára a képzés megítélésekor az oktatás színvonala, az oktatók szakmai tudása, illetve a diploma munkaerő-piaci értéke. Ezeknél a tényezőknél a leggyakrabban megjelölt érték a skála pozitív szélsőértéke volt amellet, hogy a szórásértékek is ezekben az esetekben voltak a legalacsonyabbak, ami szintén alátámasztja kiemelt fontosságukat. (7. táblázat)

Amennyiben a karok közötti különbségös et nézzük, szembetűnő, hogy majdnem minden vizsgált tényező esetében szignifikáns az eltérés az átlagok tekintetében (kivétel a hallgatók közösségi aktivitása, valamint az oktatás infrastrukturális és technikai háttere szempontok szerint). (8. táblázat)

Az egyes karok hallgatói által megjelölt fontossági sorrend nagyrészt megegyezik a három legfontosabb szempontot tekintve, a különbségek ezeket követően alakulnak ki (ahogy az az alábbi táblázatból is kitűnik).

8. táblázat: Fontossági sorrendek karok szerint a vizsgált szempontok esetén

Vizsgált tényezők	AJK	AOK	BTK	ETK	FEEK	IGYFK	KTK	MK	PMMK	TTK	Átlag
az oktatás színvonala	1	1	1	2	2	2	2	1	2	2	4,73
az oktatók szakmai tudása	2	2	2	1	1	1	3	2	1	1	4,73
a diploma munkaerő-piaci értéke	3	3	3	3	3	3	1	4	3	3	4,55
az oktatás infrastrukturális és technikai háttere	5	4	4	4	4	5	5	5	4	4	4,28
az egyetem hírneve, elismertsége	4	5	5	6	5	6	4	6	7	6	4,10
a költségterítés mértéke	7	9	6	5	6	4	9	10	5	7	3,90
az egyetem nemzetközi megítélése	6	6	9	8	8	8	6	8	9	9	3,88
a tanulmányi osztály működése	8	10	7	7	7	7	8	7	6	5	3,86
a hallgatók megélhetési költségeinek szintje	9	7	8	9	9	9	10	3	8	8	3,79
a hallgatók közösségi aktivitása	10	8	10	10	10	10	7	9	10	10	3,58
az egyetem lakóhelytől való távolsága	11	11	11	11	11	11	11	11	11	11	3,04

32. ábra: Fontossági értékek (Tagozat szerint)

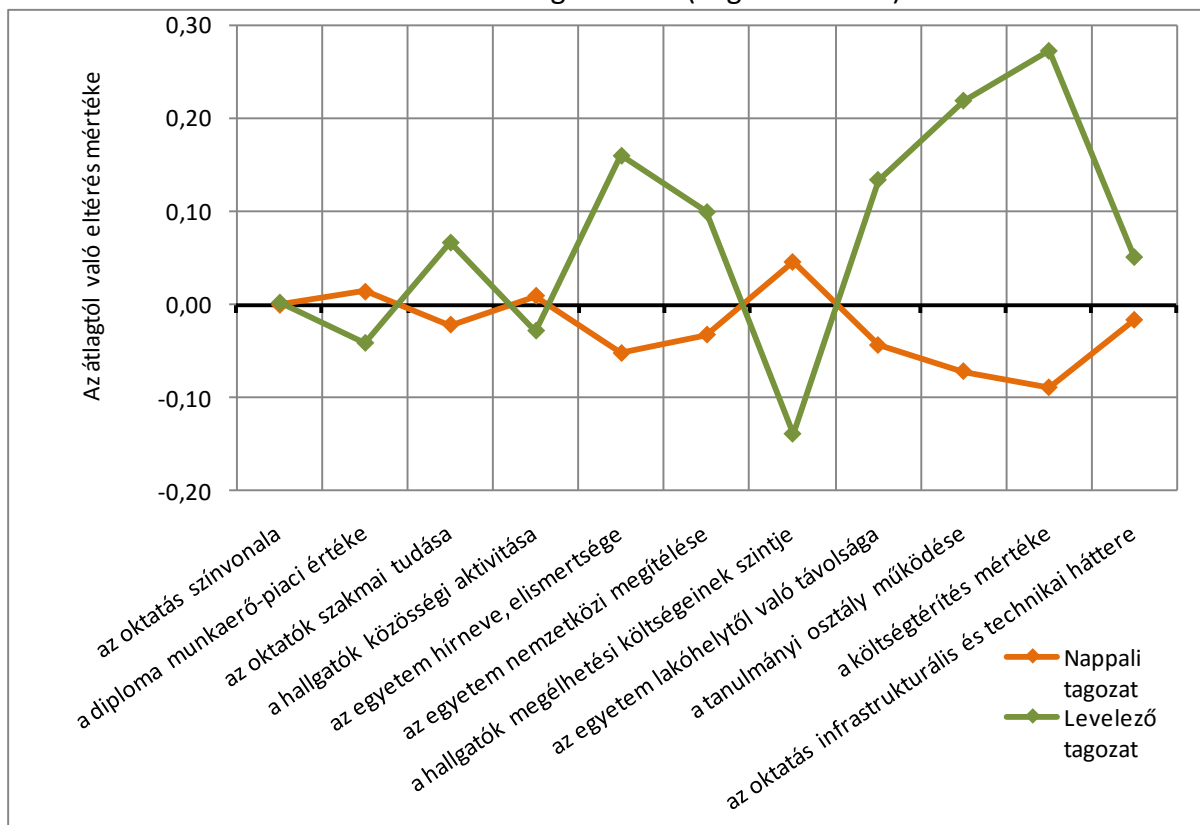

Annak ellenére, hogy nem mindegyik vizsgált szempont szerint volt kimutatható szignifikáns eltérés, mégis hasznos eredményekhez jutunk, ha a *tagozatonkénti* különbségeket vizsgáljuk. Jól látszik, hogy az egyetem hírneve sokkal fontosabb (vonzerő) a levelezős hallgatók, mint a nappalisok számára. Hasonló tendencia mutatkozik az egyetem lakóhelytől való távolságát, a tanulmányi osztály működését, valamint a költségterítés mértékét tekintve. (32. ábra)

A *nemek* szerinti bontás is rendre szignifikáns eltéréseket mutatott (kivéve „az oktatás infrastrukturális és technikai háttere” kérdést). Érdekes eredmény, miszerint a nők minden vizsgált tényezőhöz magasabb fontossági értéket rendeltek, mint a férfiak. A legnagyobb eltérés az egyetem hírnevét, elismertségét, illetve nemzetközi megítélését illetően mutatkozott.

Az előzőekben vizsgált tényezőket egy másik kérdésblokkban újra szerepeltettük annak érdekében, hogy az azokkal való elégedettség is felmérjük.

Már a felsorolásból is látható, hogy a fontossági értékeléshez hasonlóan az oktatás minőségével kapcsolatos tényezők a sorrend elejére kerültek, azonban a diploma munkapiaci értéke kevésbé előkelő helyezést ért el, szemben az egyetem hírnevével, elismertségével. A vizsgálatok szerint a válaszadók a tanulmányi osztály(ok) működésével a legkevésbé elégedettek. (9. táblázat)

9. táblázat: Elégedettségi értékelések a vizsgált szempontok szerint

Vizsgált tényezők	n	Átlag	Medián	Módusz	Szórás
az oktatók szakmai tudása	2 438	<b>4,10</b>	4	4	0,82
az egyetem hírneve, elismertsége	2 432	<b>4,00</b>	4	4	0,82
az oktatás színvonala	2 444	<b>3,80</b>	4	4	0,87
az egyetem nemzetközi megítélése	2 425	<b>3,73</b>	4	4	0,87
a diploma munkaerő-piaci értéke	2 436	<b>3,64</b>	4	4	0,99
az oktatás infrastrukturális és technikai háttere	2 431	<b>3,59</b>	4	4	0,97
a hallgatók közösségi aktivitása	2 436	<b>3,54</b>	4	4	0,9
az egyetem lakóhelytől való távolsága	2 426	<b>3,54</b>	4	3	1,12
a hallgatók megélhetési költségeinek szintje	2 424	<b>3,19</b>	3	3	0,91
a költségtérítés mértéke	2 418	<b>3,09</b>	3	3	1,05
a tanulmányi osztály működése	2 431	<b>3,06</b>	3	3	1,2

Az előzőekhez hasonlóan vizsgálva a karok közötti eltéréseket, megállapítható, hogy a különbségek statisztikailag szignifikánsak (kivéve az egyetem lakóhelytől való távolságát).

Az elégedettségi értékelések karok szerint igazodnak a korábbiakban bemutatottakhoz, legalábbis az első két leginkább elégedettséget mutató tényező (az oktatók szakmai tudása, az egyetem hírneve, elismertsége) tekintetében. (10. táblázat)

10. táblázat: Elégedettségi sorrendek karok szerint a vizsgált szempontok esetén

Vizsgált tényezők	AJK	AOK	BTK	ETK	FEEK	IGYFK	KTK	MK	PMMK	TTK	Átlag
az oktatók szakmai tudása	1	1	1	2	1	2	2	1	1	1	<b>4,10</b>
az egyetem hírneve, elismertsége	2	3	2	1	2	1	1	5	3	2	<b>4,00</b>
az oktatás színvonala	3	4	3	4	5	4	5	2	5	4	<b>3,80</b>
az egyetem nemzetközi megítélése	6	5	4	3	4	3	6	3	7	5	<b>3,73</b>
a diploma munkaerő-piaci értéke	4	2	7	5	6	5	3	7	6	8	<b>3,64</b>
az oktatás infrastrukturális és technikai háttere	5	8	8	8	3	6	4	8	2	7	<b>3,59</b>
a hallgatók közösségi aktivitása	9	7	5	7	7	7	7	4	8	6	<b>3,54</b>
az egyetem lakóhelytől való távolsága	8	6	6	6	8	8	9	6	4	3	<b>3,54</b>
a hallgatók megélhetési költségeinek szintje	10	10	9	11	9	9	10	9	9	10	<b>3,19</b>
a költségtérítés mértéke	11	11	10	9	10	11	11	10	10	9	<b>3,09</b>
a tanulmányi osztály működése	7	9	11	10	11	10	8	11	11	11	<b>3,06</b>

A legalacsonyabb értékelést a megélhetési költségek szintje, a költségtérítés mértéke, valamint a tanulmányi osztály(ok) működése kapta. Ha a karok szerinti összelégedettséget vizsgáljuk, akkor kitűnik, hogy a leginkább elégedett hallgatók a KTK-n, az ÁJK-n találhatóak, átlag alatti elégedettséget mutattak ugyanakkor a BTK, a TTK és a MK hallgatói.

*Tagozatonkénti* bontásban vizsgálva az adatokat láthatjuk, hogy szinte mindegyik vizsgált szempont esetében jelentős az eltérés az elégedettség értékelésében, kivételt ez alól egyedül a hallgatók közösségi aktivitása jelent. (33. ábra)

33. ábra: Elégedettségi értékek (Tagozat szerint)

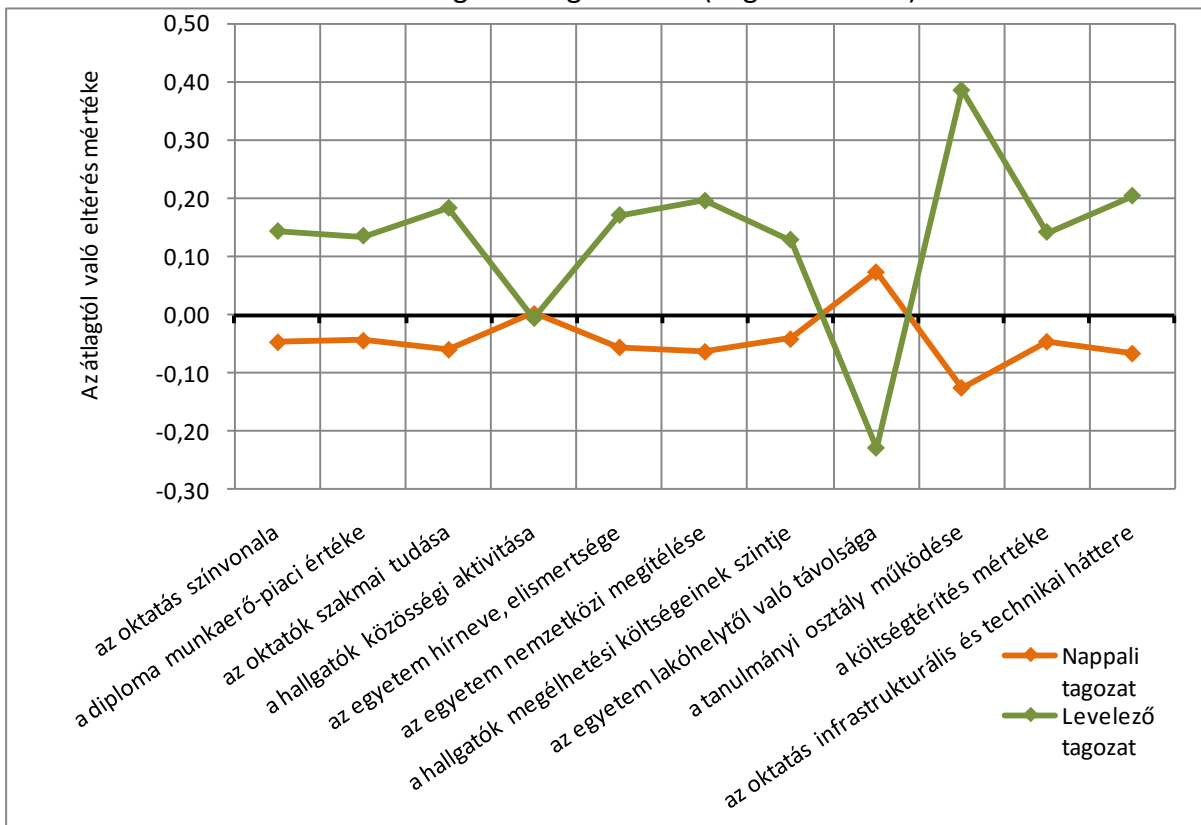

A legnagyobb eltérés a tanulmányi osztályok működésében mutatkozik, és érdekes módon e tekintetben a levelező tagozatos hallgatók elégedettebbnek tűnnek (igaz, hogy ez a legtöbb szempont esetében tendenciaszerűen érvényes).

A *nemek* szerinti vizsgálatkor fontos megjegyezzük, hogy több változó esetében nem mutatható ki szignifikáns különbség (a hallgatók közösségi aktivitása, valamint az utolsó négy változó esetében). Ugyanakkor érdekes eredmény, hogy a nők ebben az esetben is tendenciaszerűen magasabb értékeléseket adtak, kivéve a hallgatók megélhetési költségeinek szintjét, ahol a férfiak az átlagnál magasabb elégedettséget mutattak. A legnagyobb eltérés az egyetem nemzetközi megítélését illetően alakult ki, ahol a női válaszadók jelentősen átlag feletti, míg a férfiak az alatti elégedettségről számoltak be.

A GAP-elemzésnél a fontossági és elégedettségi értékek összehasonlítása megmutatja azt az észlelt teljesítményt, amelyet az egyetem nyújt a hallgatói számára. Amennyiben a fontossági értékek jelentősen meghaladják az elégedettségi értékeket, úgy alulteljesítésről beszélhetünk, vagyis ebben az esetben a válaszadók fontosabbnak értékelik az adott tényezőt annál, amennyire azzal elégedettek. Ebben az esetben érdemes erőforrást koncentrálni az elégedettség növelésére. Ilyen különbség mutatkozik az első és az utolsó három vizsgált szempont esetében (34. ábra). A kiemelten fontosnak ítélt szempontok esetében (az első három) a GAP nagysága különös figyelmet érdemel, hiszen ezek azok a területek, amelyek a végső megítélést leginkább meghatározzák.

Optimális a teljesítés, ha a fontossági és elégedettségi értékek közel azonos átlagot értek el; ez látható a 4-6. tényezők esetében. És ún. túlteljesítésről beszélhetünk, ha az elégedettségi értékek átlaga meghaladja a fontossági értékek átlagát, ilyen például az egyetem lakóhelytől való távolsága esetében látszik, ezzel azonban sajnos nem tud mit kezdeni az egyetem.

34. ábra: Fontosság-elégedettség (GAP) összehasonlítása

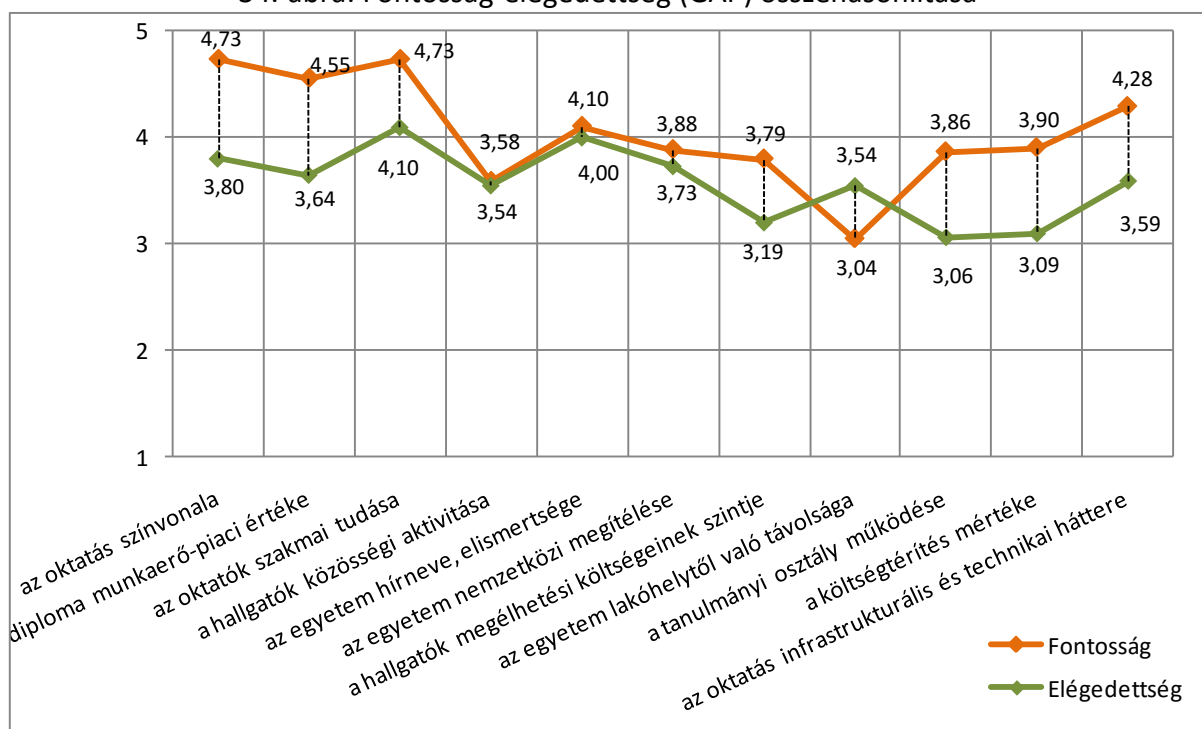

Az áttekinthetőség kedvéért a GAP értékeket sorrendbe állítottuk karonként, ezt mutatja az alábbi táblázat.

11. táblázat: GAP értékek (Kari bontás)

GAP	AJK	AOK	BTK	ETK	FEEK	IGYFK	KTK	MK	PMMK	TTK
az egyetem lakóhelytől való távolsága	0,45	0,63	0,48	0,13	0,33	-0,03	0,79	0,62	0,63	0,65
a hallgatók közösségi aktivitása	-0,14	-0,11	0,04	-0,21	0,07	-0,21	0,09	-0,03	-0,04	0,06
az egyetem hírnevét, elismertsége	-0,17	-0,10	-0,04	-0,10	-0,04	-0,05	-0,06	-0,31	-0,13	-0,14
az egyetem nemzetközi megítélése	-0,16	-0,33	-0,10	-0,15	0,02	-0,12	-0,28	-0,11	-0,02	-0,24
a hallgatók megélhetési költségeinek szintje	-0,51	-0,99	-0,68	-0,84	-0,34	-0,67	-0,05	-1,37	-0,43	-0,67
az oktatók szakmai tudása	-0,38	-0,67	-0,62	-0,89	-0,51	-0,70	-0,50	-0,32	-0,70	-0,71
az oktatás infrastrukturális és technikai háttere	-0,32	-0,83	-1,01	-0,87	-0,22	-0,71	-0,24	-1,01	-0,60	-0,97
a tanulmányi osztály működése	-0,35	-0,32	-1,07	-0,93	-0,96	-0,95	0,15	-1,31	-1,12	-1,33
a költségtérítés mértéke	-0,80	-0,81	-1,00	-0,98	-0,78	-1,43	-0,22	-1,01	-0,70	-0,70
a diploma munkaerő-piaci értéke	-0,64	-0,67	-1,20	-0,97	-0,88	-0,79	-0,65	-0,73	-0,92	-1,10
az oktatás színvonala	-0,56	-1,07	-0,94	-1,11	-0,80	-1,00	-0,76	-0,80	-0,95	-1,12

Ezek alapján jelentős különbség van a karok között a tekintetben, hogy a vizsgált tényezők hogyan teljesítenek (minél nagyobb az érték, annál jobb a fontosság/elégedettség viszony, vagyis egyre valószínűbb a túlteljesítés). A leggyakoribb és legjelentősebb alulteljesítés az oktatás színvonalában (ÁOK, ETK, KTK), illetve a diploma munkaerő-piaci értékében (BTK) és a költségtérítés mértékében (ÁJK, IGYFK) mutatkozik. (11. táblázat)

35. ábra: GAP értékek (Nem szerint)

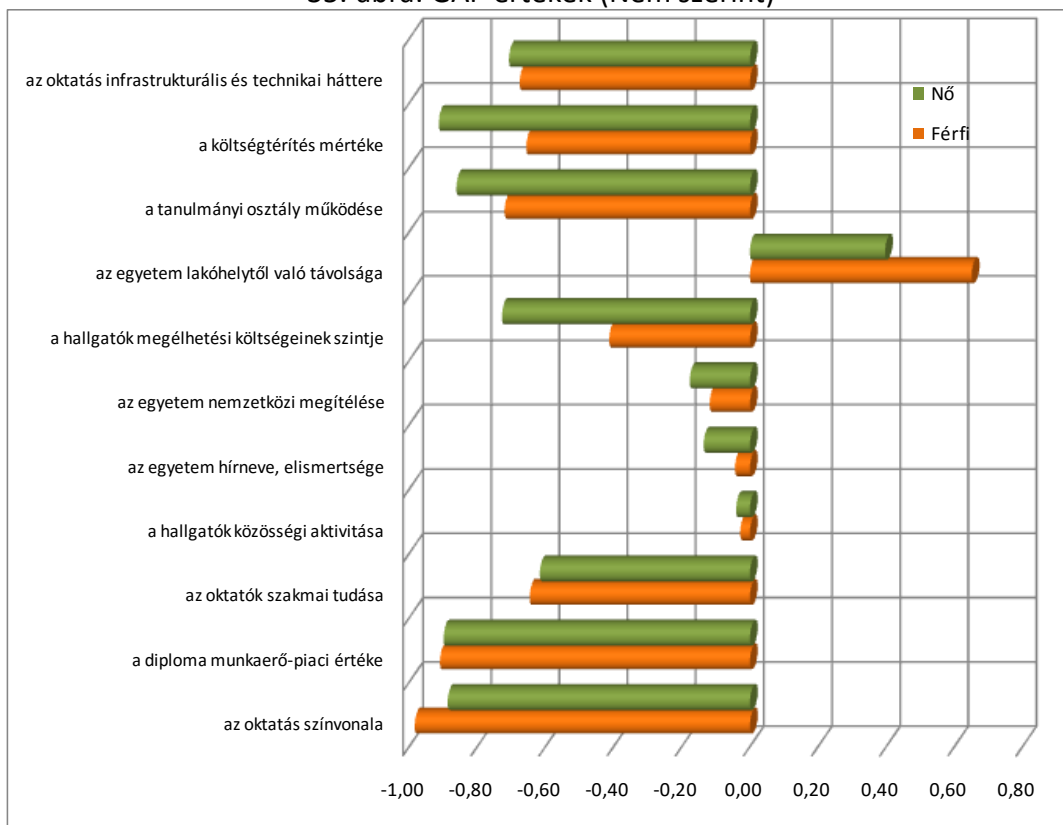

A 35. ábrán is jól látszik a *nemenkénti* eltérés, amely a fontosság-elégedettség eltérő értékeléséből adódik. Érdekes, hogy a férfi válaszadók jelentősebb eltérést érzékelnek a fontosság-elégedettség méréseknél a kiemelten fontos tényezők esetében.

### A felvételi folyamattal kapcsolatos információk

Rákérdeztünk arra, hogy az elsős hallgatók a felvételi döntéshez honnan szerezték meg a szükséges információkat. A válaszok egy ötfokozatú skálán mért súlyozott átlagértékek. A skálán az 1 azt jelenti, hogy az információs forrást egyáltalán nem használta, az 5 pedig azt, hogy nagyon gyakran használta a válaszadó.

12. táblázat: Mennyire használta a felvételi során az alábbi információforrásokat? átlag szerint csökkenő sorrendben

Információs forrás	<i>n</i>	Átlag	Szórás
A PTE, illetve a kar weboldala	664	3,82	1,17
A FELVI weboldala	666	3,72	1,33
Országos felvételi kiadvány	657	3,57	1,47
Barátok, ismerősök	657	3,37	1,31
Szülők, családtagok	656	2,91	1,47
Középiskolai tájékoztatók	653	2,59	1,53
Nyílt napok	656	2,44	1,5
Újságcikkek, kiadványok	654	2,37	1,31
Más internetes oldalak	597	1,89	1,25
EDUCATIO kiállítás	653	1,52	1,05
A PTE beiskolázási játéka	653	1,39	0,92
Egyéb forrás	532	1,32	0,87

Az adatok magukért beszélnek. Hallgatóink leggyakoribb tájékoztató forrása a Pécsi Tudományegyetem, illetve a szóba jöhető kar honlapja volt. Szinte azonos mértékben használták az érdeklődők a FELVI honlapját, amit az országos felvételi kiadvány követ még mindig nagy gyakorisággal. Közepes jelentőségű információs forrást jelent a baráti kör, az ismerősök és a család. Feltételezhetően itt elsősorban azokról a személyekről van szó, akik maguk is hallgatói voltak vagy most azok, illetve más módon kötődnek az intézményhez. Ehhez a szinthez sorolhatók még a középiskolai tájékoztatók.

Alig vagy egyáltalán nem használt információs források a nyílt napok, az újságcikkek, kiadványok, más internetes oldalak, az EDUCATIO kiállítás, az egyetem beiskolázási játéka (Nem csak tudást adunk), valamint egyéb források. (12. táblázat)

Az alapváltozóink közül csak a kari bontásban találunk néhány jelentősebb különbséget.

A nyílt napokon való informálódás átlag felett, közepes gyakorisággal figyelhető meg az orvosoknál (3,31) és a mérnököknél (3,02), bár ezek a karon belüli rangsorok esetében rendre csak a 7. és 6. helyet jelentik.

A középiskolai tájékoztatók szintén az Általános Orvostudományi Kar (3,46) és Egészségtudományi Kar (2,71) hallgatói számára fontosabbak (mindkét esetben az 5. helyen vannak a karon belüli sorrend szerint), viszont ez a lehetőség még az átlagos alacsony szinten sem érdeklí a Felnőttképzési és Emberi Erőforrás Fejlesztési Kar hallgatóit (1,86), amit a karon belüli 8. helyezés is jól mutat.

Ugyanez a helyzet az országos felvételi kiadvány esetében is (4,14 és 3,04).

13. táblázat: Mennyire használta a felvételi során az alábbi információforrásokat? átlag szerint csökkenő sorrendben (Kari bontás)

Forrás/Kar	AJK	AOK	BTK	ETK	FEEK	IGYFK	KTK	MK	PMMK	TTK	Átlag
A PTE, illetve a kar weboldala	1	2	3	2	1	1	1	3	2	2	<b>3,82</b>
A FELVI weboldala	2	3	1	1	2	2	2	1	4	3	<b>3,72</b>
Országos felvételi kiadvány	4	1	2	3	4	3	4	4	3	1	<b>3,57</b>
Barátok, ismerősök	3	4	4	4	3	4	3	2	1	4	<b>3,37</b>
Szülők, családtagok	5	6	5	6	5	5	5	5	5	5	<b>2,91</b>
Középiskolai tájékoztatók	7	5	7	5	8	6	6	7	7	6	<b>2,59</b>
Nyílt napok	8	7	8	8	10	8	7	6	6	7	<b>2,44</b>
Újságcikkek, kiadványok	6	8	6	7	6	7	8	8	8	8	<b>2,37</b>
Más internetes oldalak	9	9	9	9	7	9	9	11	9	9	<b>1,89</b>
EDUCATIO kiállítás	10	11	10	10	11	10	12	9	10	10	<b>1,52</b>
A PTE beiskolázási játéka	11	10	12	11	12	12	10	12	11	11	<b>1,39</b>
Egyéb forrás	12	12	11	12	9	11	11	10	12	12	<b>1,32</b>

14. táblázat: Befolyásoló tényezők átlag szerint csökkenő sorrendben

Vizsgált szempontok	n	Átlag	Medián	Módusz	Szórás
az érdeklődési körönek megfelelő dolgot tanulhatok	664	<b>4,55</b>	5	5	0,72
jó hírű iskola	666	<b>4,03</b>	4	4	0,98
hagyományos egyetem (nem a legutolsó években alakult)	664	<b>3,74</b>	4	5	1,3
a diploma jó elhelyezkedési lehetőséget biztosít	665	<b>3,7</b>	4	4	1,1
széles képzési kínálattal rendelkező intézmény	665	<b>3,64</b>	4	4	1,26
a város, ahol az egyetem van, vonzó	664	<b>3,59</b>	4	5	1,36
ismertek, elismertek az oktatók	666	<b>3,39</b>	4	4	1,24
pezsgő egyetemi élet	664	<b>3,1</b>	3	1	1,46
sok pénzt lehet keresni a megszerzett diplomával	664	<b>2,94</b>	3	3	1,29
az intézmény közel van a lakóhelyemhez	663	<b>2,88</b>	3	1	1,61
könnyű bekerülni	665	<b>2,45</b>	2	1	1,23
alacsony költségek, vonzó ösztöndíjak	664	<b>2,25</b>	2	1	1,19
a kollégiumi elhelyezés megoldott	661	<b>2,2</b>	2	1	1,4
nem kell sokat tanulni, könnyű elvégezni	665	<b>1,8</b>	1	1	0,96

A következő kérdéscsoportban azt vizsgáltuk, hogy milyen tényezők alakítják a Pécsi Tudományegyetem vonzerejét a felvételizők körében. A vizsgálat során 14 szempontot értékelték a válaszadók a szokásos ötfokozatú skála segítségével, ahol 1 jelentette, hogy egyáltalán nem volt fontos szerepe a vizsgált tényezőnek az iskolaválasztásban, míg 5 azt jelentette, hogy az adott tényező szerepe kiemelt jelentőségű volt.

Amint az a fentiekből is kitűnik, az intézményválasztás meghatározó szempontjai csupán részben objektív kategóriák (megfelelő képzés, intézményi múltja, a város), számos szubjektív szempont is közrejátszik a választásban (hírnév, oktatói kör elismertsége stb). (14. táblázat)

15. táblázat: Intézményválasztási szempontok karok szerint (rangsor)

Vizsgált szempontok	AJK	AOK	BTK	ETK	FEEK	IGYFK	KTK	MK	PMMK	TTK	Átlag
az érdeklődési körömmek megfelelő dolgot tanulhatok	1	1	1	1	1	1	1	1	1	1	4,55
jó hírű iskola	2	3	2	2	2	2	2	7	4	4	4,03
hagyományos egyetem (nem a legutolsó években alakult)	4	5	4	3	4	6	4	2	8	2	3,74
a diploma jó elhelyezkedési lehetőséget biztosít	3	2	7	5	5	7	3	6	2	7	3,70
széles képzési kínálattal rendelkező intézmény	5	8	5	4	6	3	5	8	6	5	3,64
a város, ahol az egyetem van, vonzó	8	4	3	7	7	9	8	4	5	3	3,59
ismertek, elismertek az oktatók	7	6	6	6	3	4	7	3	12	8	3,39
pezsgő egyetemi élet	9	7	8	10	10	11	9	5	7	6	3,10
sok pénzt lehet keresni a megszerzett diplomával	6	11	11	11	8	10	6	12	3	10	2,94
az intézmény közel van a lakóhelyemhez	10	9	9	8	9	5	10	9	9	9	2,88
könnyű bekerülni	11	13	10	12	11	8	12	10	10	11	2,45
alacsony költségek, vonzó ösztöndíjak	12	12	12	13	12	14	11	12	11	12	2,25
a kollégiumi elhelyezés megoldott	13	10	13	9	13	12	13	14	13	13	2,20
nem kell sokat tanulni, könnyű elvégezni	14	14	14	14	14	13	14	11	14	14	1,80

A karok szerinti bontás egyetlen kivétellel („széles képzési kínálattal rendelkező intézmény”) szignifikáns különbségeket mutatott. Mégis, ha a tendenciákat nézzük, akkor a legfontosabb és a kevésbé fontos szempontok köre jól körülhatárolható. (15. táblázat)

Annak ellenére, hogy a különbségek sok változó esetében nem voltak szignifikánsak, meglehetősen karakteres preferenciák mutatkoznak meg a nemek szerinti vizsgálatkor, így például a férfiak fontosabb szempontnak ítélték az alábbiakat:

- könnyű bekerülni,
- sok pénzt lehet keresni a megszerzett diplomával,
- nem kell sokat tanulni, könnyű elvégezni,
- a város, ahol az egyetem van, vonzó,
- alacsony költségek, vonzó ösztöndíjak,
- pezsgő egyetemi élet.

Tagozat szerint hasonló tendenciákat mutat (vagyis többségében szignifikáns különbségek adódnak a vizsgált változók között), a levelezősök számára inkább a belső teljesítmény

(oktatók, képzés) az elsődleges, míg a nappali tagozatos hallgatók számára a külső körülmények (város, kollégium, egyetemi élet) is fontosak. (36. ábra)

36. ábra: Intézményválasztási szempontok befolyásoló ereje tagozatonként

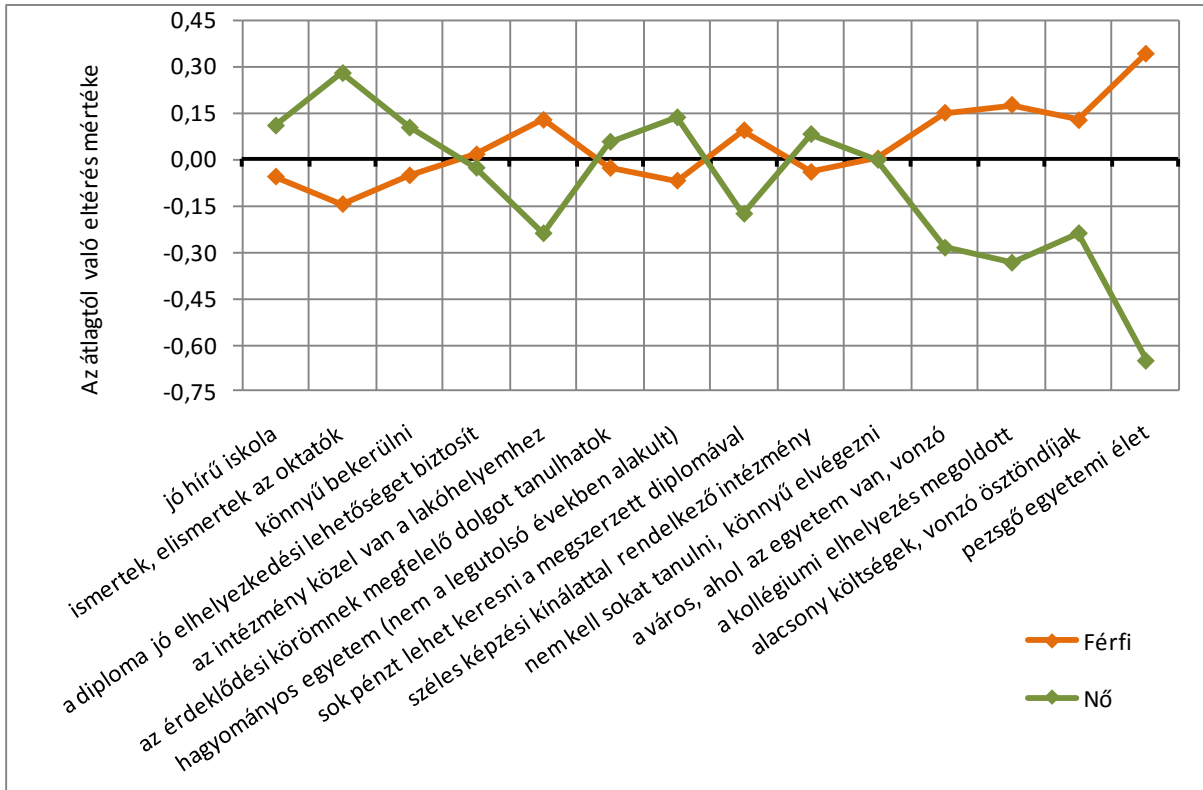

37. ábra: Hallgatói klaszterek az intézményválasztási prioritások szerint

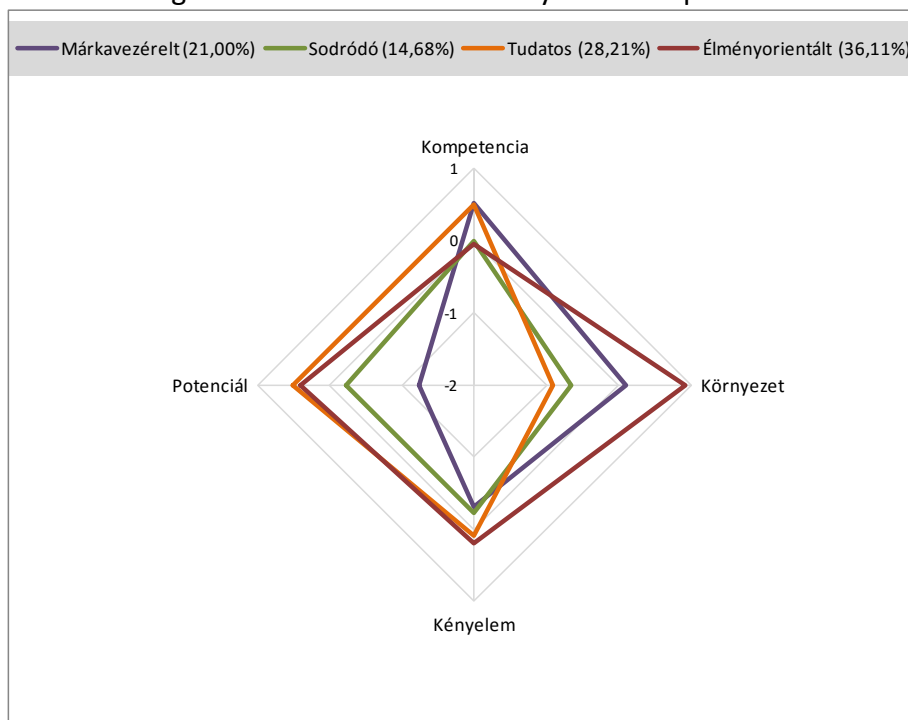

A fenti tényezőket faktorelemzéssel vizsgálva megállapítható, hogy négy faktor bontakozik ki ahol 12 változót vontunk össze (54% körüli magyarázott varianciával). A rotált faktorsúlyok alapján az alábbi változócsoportokat különítettük el: Kompetencia, Környezet, Kényelem, Potenciál. A faktorok alapján (K-közepű algoritmussal) azonosított klaszterek a 37. ábrán találhatóak meg. A klaszterek rövid jellemzésekor kitérünk a korábban vizsgált háttérváltozók elemzésére is, így megállapítható, hogy:

1. a **márkavezérelt** (21,00%) csoport alapvetően az intézmény múltja, elismertsége, valamint a diploma értéke alapján választ(ott) és jellemzően a BTK és a TTK hallgatói alkotják (ezen túlmenően a női és a levelező hallgatók voltak felülreprezentáltak),
2. a **sodródó** (14,68%) szegmens minden vizsgált tényező tekintetében elmaradt a többi klaszter középértékétől (véltetően inkább szülői befolyás alakította választásukat); a PMMK, az ETK, az IGYFK és a FEEK hallgatói alkotják nagyobb részt a csoportot, amelyen belül a férfiak és a nappali tagozatos hallgatók aránya felülreprezentált,
3. a **tudatos** (28,21%) klaszterhez tartozók a diploma jövőbeli értékét tartják alapvetően szem előtt, de emellett fontos tényező a kompetencia, valamint a kényelem is; a KTK, az ÁJK és az ÁOK hallgatói jelennek meg ebben a csoportban erőteljesebben, jelentős női és levelező tagozatos túlsúllyal,
4. az **élményorientált** (36,11%) szegmens prioritása az egyetemen kívüli élethez kapcsolódik, igaz, hogy érdekes módon a diploma jövőbeli értékével is kalkulálnak; a PMMK, az ÁOK, az ÁJK és a KTK hallgatói közül az átlagosnál nagyobb arányban tartoznak ehhez a csoporthoz, amellett, hogy a férfiak és a nappali tagozatos hallgatók aránya felülreprezentált.

38. ábra: Hallgatói klaszterek megoszlása karok szerint (n=656)

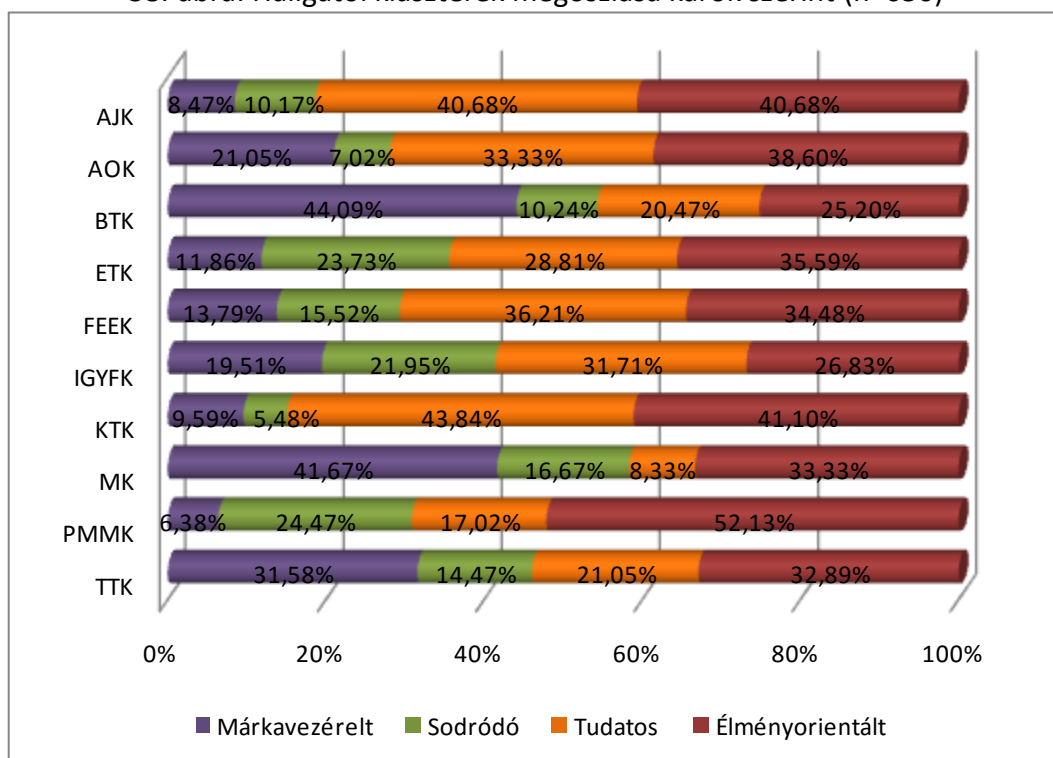

Az attitűd-alapú, valamint az intézményválasztási prioritások alapján képzett klaszterek között nincs olyan tendenciaszerű összefüggés, amely további elemzések lefolytatását tenné szükségessé.

### A karok hallgatóira vonatkozó jellemzések

39. ábra: Hallgatói klaszterek megoszlása karok szerint

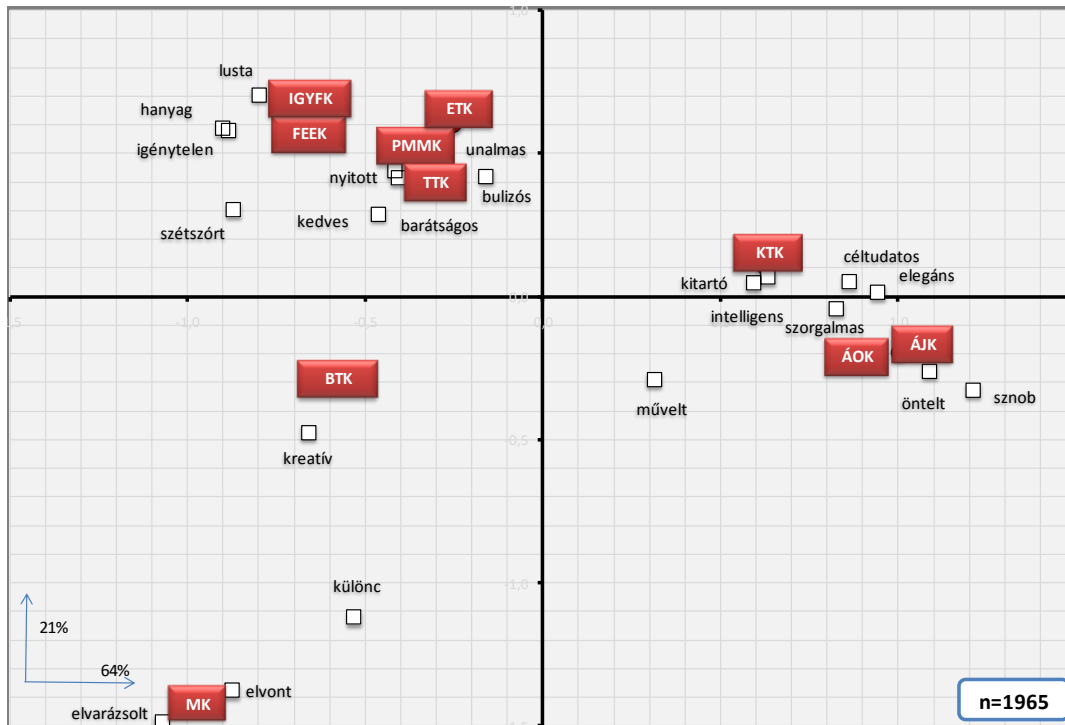

A kérdőív végén egy 22 jelzőből álló értékelést kértünk a válaszadóktól a Pécsi Tudományegyetem karaira vonatkozóan. Vagyis a feladat az volt, hogy jelöljék meg azokat a karokat, amelyekhez illenek a jelzők (egyet, többet, vagy akár egyet sem). Annak ellenére, hogy a kérdőív végén helyeztük el a kérdéssort meglepően jól értékelhető válaszadói bázis jött létre.

Ahogy a korrespondencia-térkép is mutatja, a vizsgált karok három nagyobb csoportba rendeződve, jól látható jelzőkhöz kapcsolódva veszik fel a pozíciójukat. Hasonló jelzőket kapcsoltak a válaszadók az IGYFK, a FEEK, az ETK, a TTK és a PMMK karokhoz, amelytől kissé elszakadva található a BTK (a kreatív jelző miatt), valamint a MK (amely azonban teljesen külön kategóriát képez ebben az elemzésben). A harmadik csoportosulást a KTK az ÁOK és az ÁJK alkotják, amelyekhez szintén elég szorosan kapcsolódnak különféle jelzők. (39. ábra)

### 3.4 Munkavállalással kapcsolatos információk

#### Külföldi munkavállalás

A válaszadók közül 49,89% a végzést követően külföldön is vállalna munkát.

40. ábra: A diploma után a hallgató külföldön is vállalna munkát? (Kari bontás) (n=2 405)

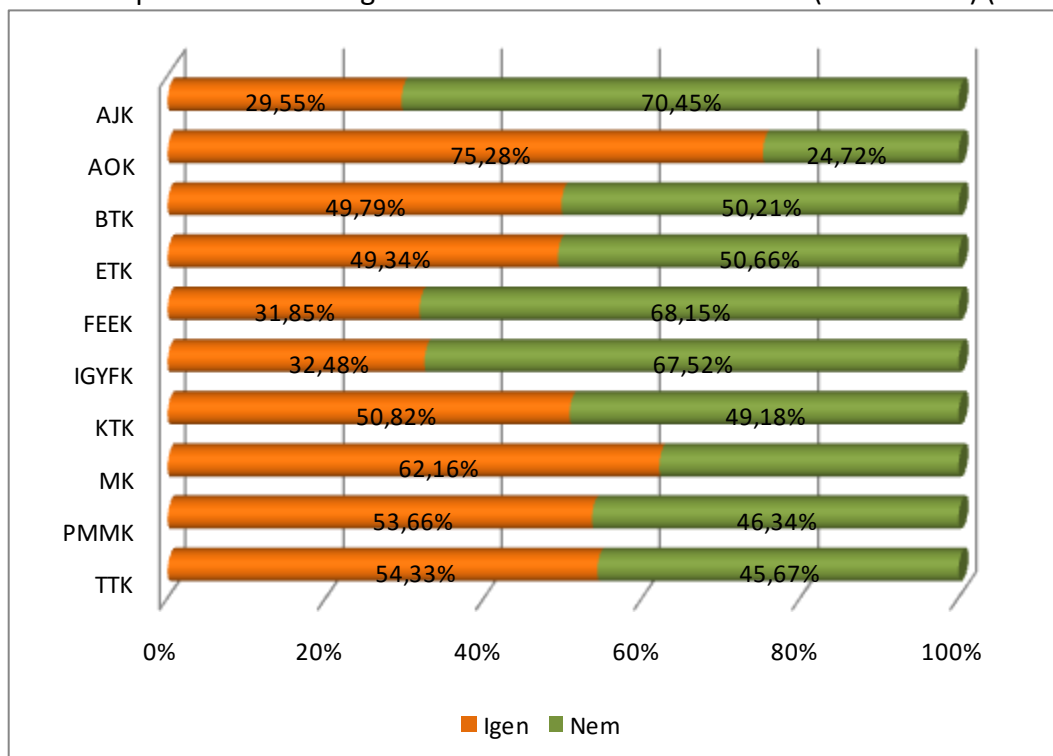

Az átlagot jelentősen meghaladó (75,28%) az orvostanhallgatók külföldi munkavállalási hajlandósága. Az itthon maradáást legnagyobb arányban a joghallgatók választanák (75,28%). (40. ábra)

A *nemek* szerinti bontásban a férfiak körében nagyobb a hajlandóság a külföldi munkavállalást illetően, a férfi válaszadók 54,79%-a dolgozna majd külföldön, míg a női hallgatóknak kevesebb mint fele (46,48%) vállalna külföldi munkát.

A külföldi munkavállalási tervre vonatkozóan jelentős különbséget láthatunk a *nappali* és *levelező* tagozatos hallgatók között. Míg a nappalisok nagyobb része (59,02%) szívesen menne dolgozni külföldre a végzés után, addig a levelező tagozatos hallgatóinknak erre mindössze 22,18%-a vállalkozna.

Diploma utáni munkavállalás

41. ábra: A diploma megszerzése után azon a szakterületen dolgozna, amelyiken tanul?

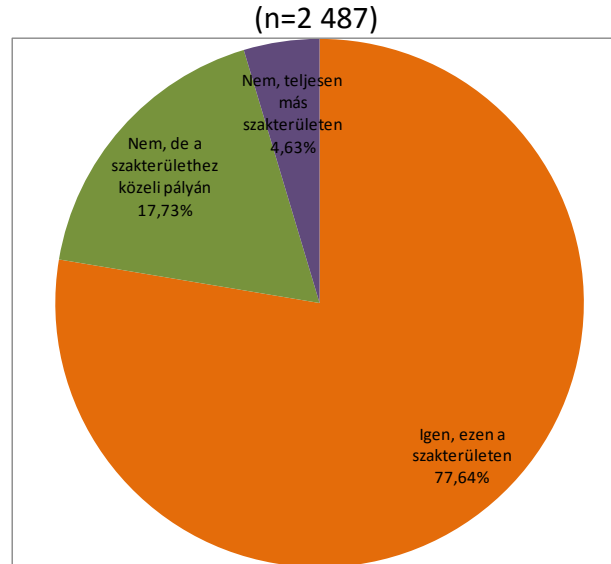

A hallgatók 77,64%-a a végzettségének megfelelő szakterületen kíván dolgozni, illetve ahhoz közeli pályán további 17,73%. Tehát egyértelmű a diploma teljes vagy nagymértékű hasznosításának igénye (95,37%). Csupán 4,63% választana más jellegű munkát. (41. ábra)

42. ábra: A diploma megszerzése után azon a szakterületen dolgozna, amelyiken tanul? (Kari bontás) (n=2 485)

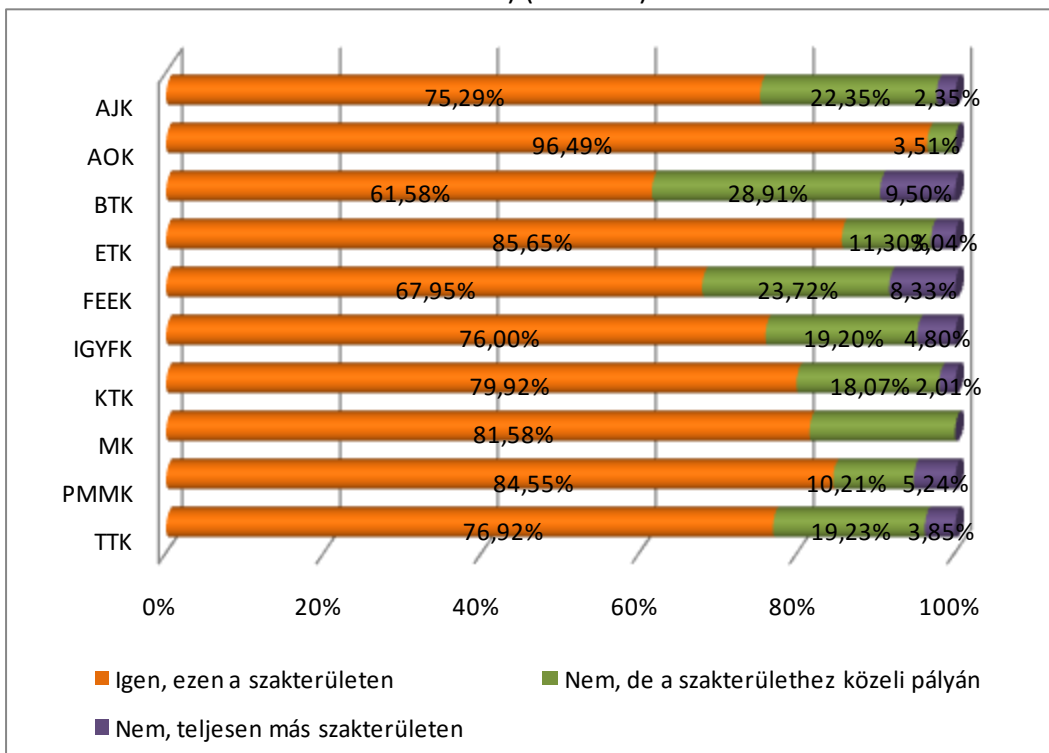

A hivatáshoz való teljes ragaszkodás kiemelkedően magas az orvosoknál (96,49%), az Egészségtudományi Kar hallgatóinál (85,65%) és a leendő mérnököknél (84,55%).

Közeli pályát a bölcsészek (28,91%), a Felnőttképzési és Emberi Erőforrás Fejlesztési Karon tanulók (23,72%) és a jogászok (22,35%) választanának átlag felett.

Az alacsony számú szándékolt pályaelhagyó között legtöbben a bölcsészek (9,50%) és a Felnőttképzési és Emberi Erőforrás Fejlesztési Kar hallgatói (8,33%) vannak. (42. ábra)

A *nem* és a *tagozat* ebben a kérdésben nem mutat érdemleges eltéréseket.

43. ábra: Miért dolgozna teljesen más szakterületen? (n=120)

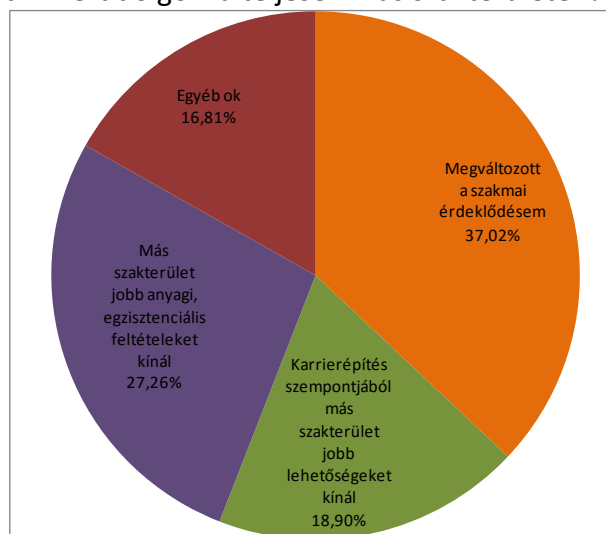

Minthogy kisszámú (120 fő) olyan hallgatónk van, aki végzettségétől teljesen különböző szakterületen helyezkedne el mostani álláspontja szerint, az adatokból csak korlátozott érvényű következtetéseket vonhatunk le.

Nagyjából harmaduk (37,02%) az időközben módosult szakmai érdeklődés miatt választana diplomájától különböző pályát, ötödük (18,90%) leendő karrierjét látná biztosabbnak másutt, negyedüket (27,26%) a feltételezett jobb anyagi, egzisztenciális lehetőségek csábítják. A maradék 16,81% egyéb okot jelölt meg. (43. ábra)

A többi alapváltozónk szerinti megoszlás olyan alacsony elemszámokat tartalmaz, amelyeket már nem érdemes értelmezni. Tízes nagyságrendű cella csak a férfi – nő bontásban található. Talán azt emelhetjük ki, hogy a nők nagyobb arányban változtatták meg a szakmai érdeklődésüket eddigi tanulmányaik során, mint a férfiak (40,54% és 30,43%).

44. ábra: Mennyire tartja valószínűnek, hogy a szakterületén a kívánt munkakörben el tudna helyezkedni? (n=2 445)

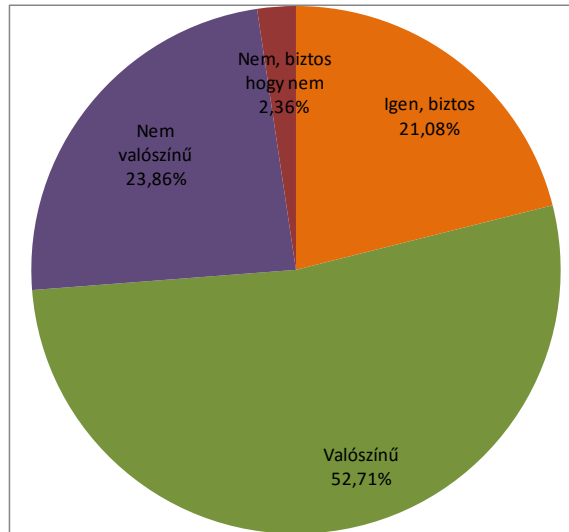

A megkérdezettek 73,79%-a ezt a lehetőséget valószínűnek gondolja, hogy el tudna helyezkedni, közülük 21,08% biztos is benne.

A minta ötöde (23,86%) nem valószínűsíti az óhajtott szakirányú munkakör megszerzésének esélyét a közeljövőben, a maradék 2,36% egyáltalán nem számol ezzel a lehetőséggel. (44. ábra)

45. ábra: Mennyire tartja valószínűnek, hogy a szakterületén a kívánt munkakörben el tudna helyezkedni? (Kari bontás) (n=2 445)

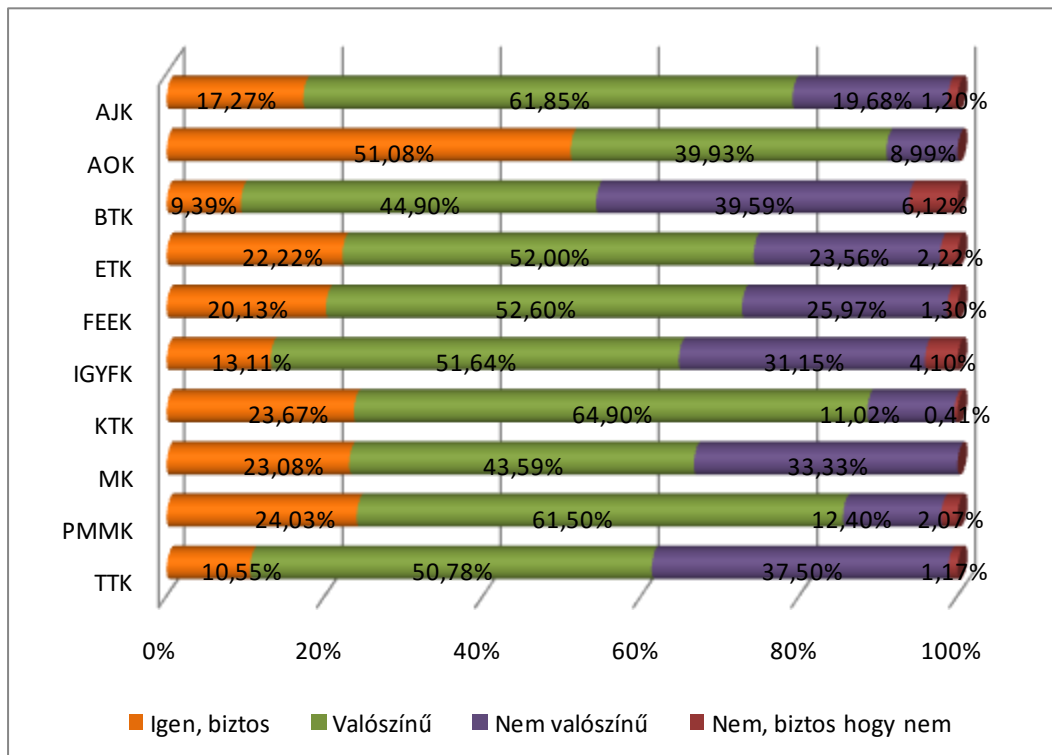

Az egyes karok között jelentős különbségek mutathatók ki. Az óhajtott munkakör megszerzésének legalább valószínű megítélése átlag feletti az orvosoknál (91,01%), a közgazdászoknál (88,57%), a mérnököknél (85,53%), a jogászoknál (79,12%) és az Egészségtudományi Kar hallgatóinál (74,22%), míg a Felnőttképzési és Emberi Erőforrás Fejlesztési Kar eredménye átlag körüli (72,73%). A többi kar értéke viszont erősen az átlag alatt marad (Művészeti Kar: 66,67%, Természettudományi Kar: 61,33% és Bölcsészettudományi Kar: 54,29%). (45. ábra)

A *nem* és a *tagozat* változói esetében nem mutatható ki jelentős eltérés, legfeljebb azt emelhetjük ki, hogy a nők és a levelező tagozatos hallgatók pesszimistábbak a férfiakkal és a nappali tagozatosokkal.

### A szakterülethez kapcsolódó munkatapasztalat

46. ábra: Végzett már a szakterületéhez kapcsolódó munkát? (n=2 483)

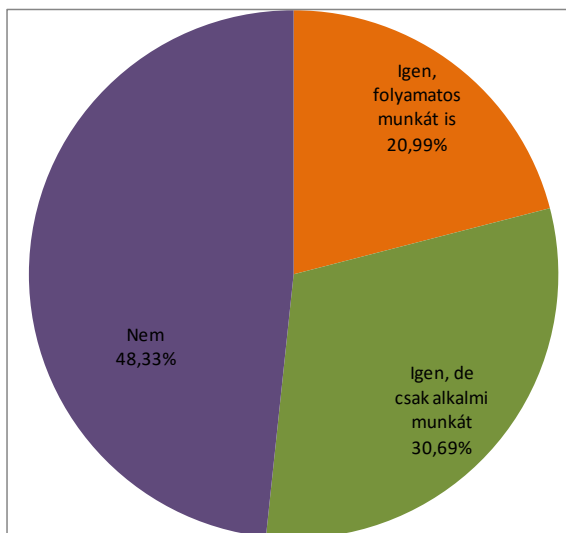

Hallgatóink fele (51,67%) már találkozott olyan munkával, ami valamilyen formában kapcsolódik választott szakterületéhez. Ebből 20,99% vagy állást is tudott vállalni, vagy megbízással dolgozott folyamatosan. Alkalmanként adódott lehetőség leendő hivatását gyakorolni a minta 30,69%-ának. A megmaradó 48,33 % eddig még nem végzett ilyen jellegű tevékenységet. (46. ábra)

47. ábra: Végzett már a szakterületéhez kapcsolódó munkát? (Kari bontás) (n=2 482)

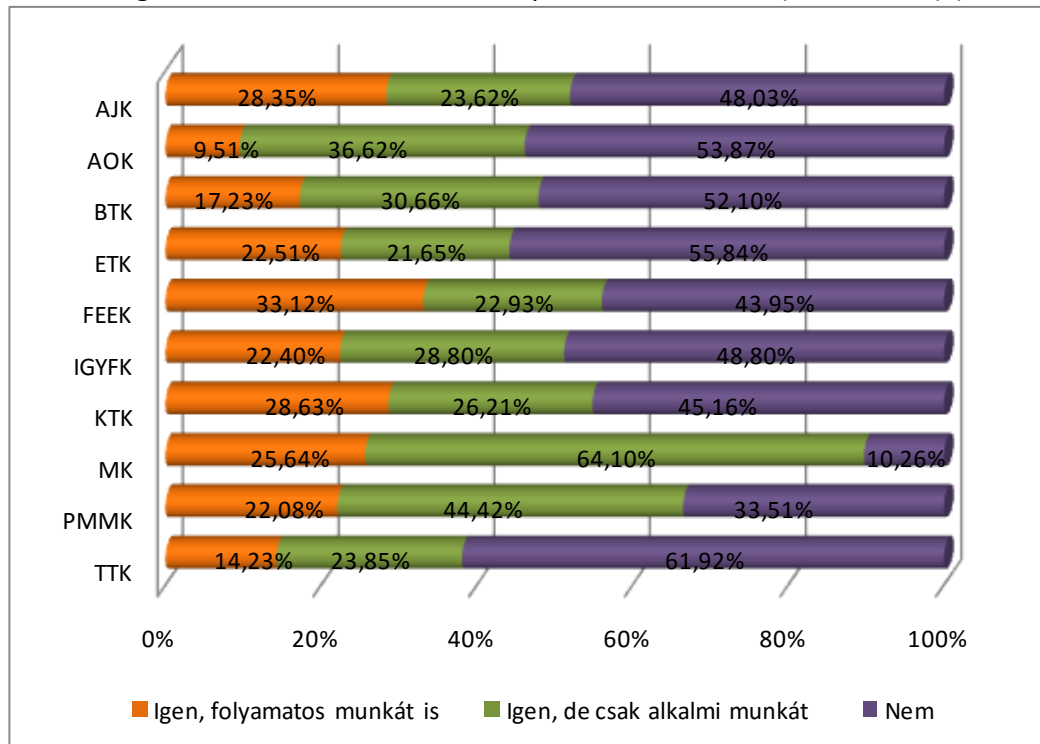

A karok szerinti bontásban kiemelkedően magas arányban dolgoztak már szakterületükön a művészjelöltek (89,74%), jelentősen átlag felett a mérnökök (66,49%). A másik pólust a Természettudományi Kar hallgatói (38,08%), továbbá kevéssel az átlag alatt maradv az egészségügyiek (44,16% és az orvosok (46,13 %) képviselik. (47. ábra)

48. ábra: Végzett már a szakterületéhez kapcsolódó munkát? (Nem szerint) (n=2 482)

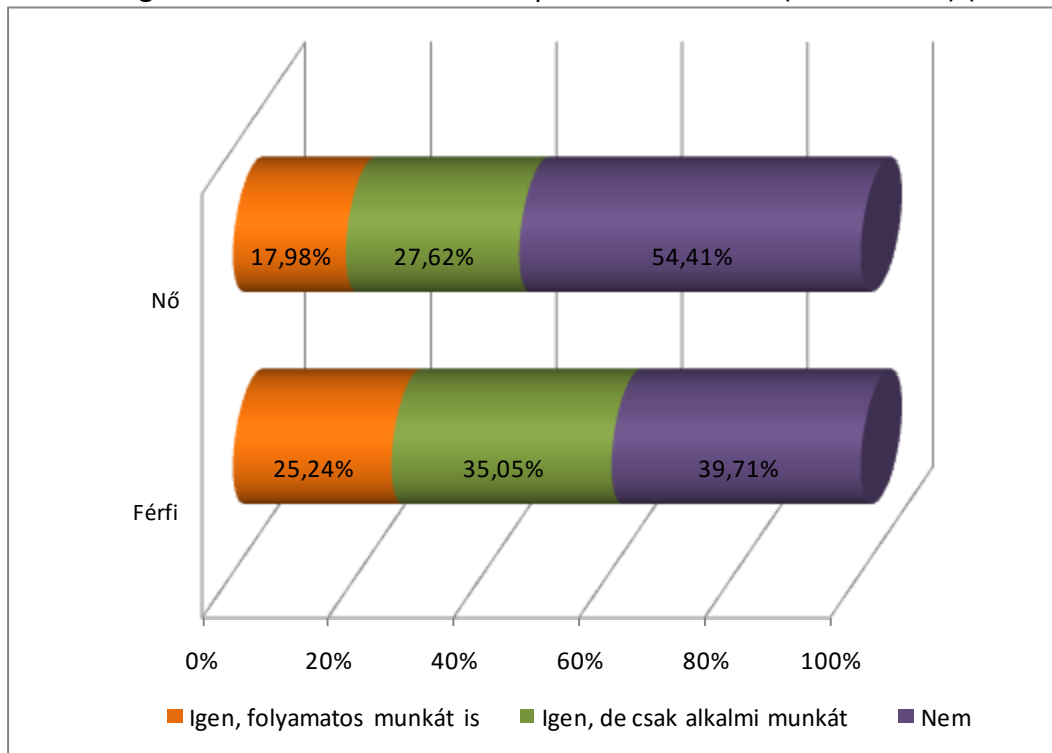

A *férfiak* valamivel átlag felett (60,29%), míg a *nők* némileg attól elmaradva (45,59%) kerültek kapcsolatba a munkaerőpiacra. (48. ábra)

49. ábra: Végzett már a szakterületéhez kapcsolódó munkát? (Tagozat szerint) (n=2 483)

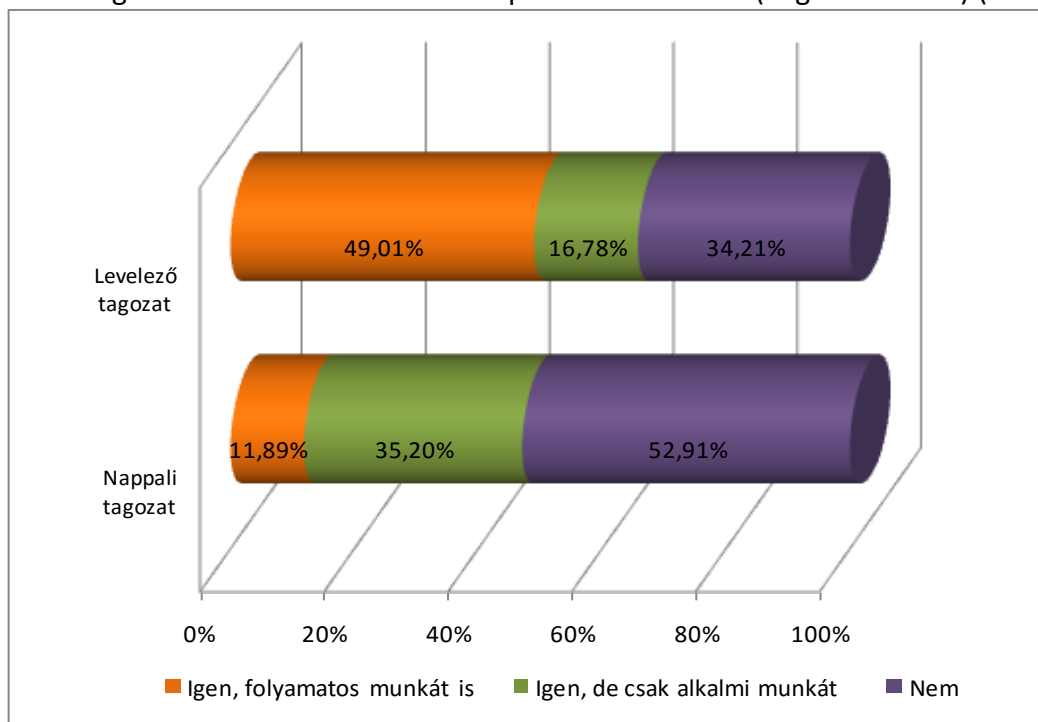

Természetes, hogy a *tagozat* mentén a levelezősök vannak kedvezőbb helyzetben (65,79%) a nappali tagozatosokkal szemben (47,09%). (49. ábra)

### Leendő munkahely jellemzői

50. ábra: Milyen munkahelyet választana, ha Magyarországon szeretne elhelyezkedni? (n=2 364)

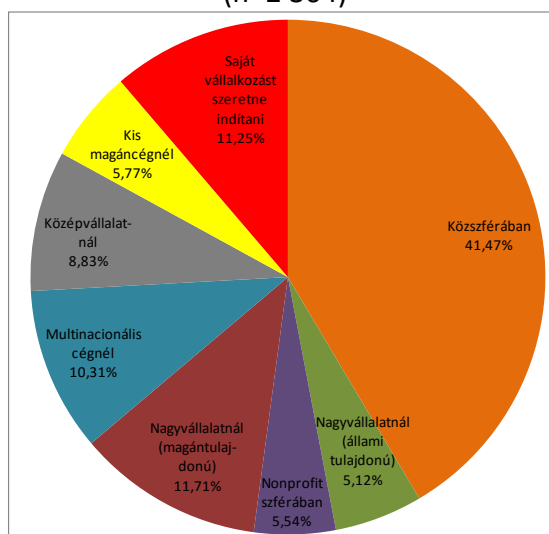

A megkérdezettek közel fele (41,47%) köztisztviselőként vagy közalkalmazottként dolgozna, szinte ugyanennyien választanák a versenyszféra különböző szervezeteit (41,74%). Saját

vállalkozásba kezdene 11,25%, míg a többiek a nonprofit szférában keresnének maguknak munkahelyet (5,77%). (50. ábra)

16. táblázat: Milyen munkahelyet választana, ha Magyarországon szeretne elhelyezkedni? (Kar, nem és tagozat szerint) (n=2 364, 2 365, 2 364)

	Közszférában	Nonprofit szférában	Nagyvállalatnál (állami tulajdonú)	Nagyvállalatnál (magántulajdonú)	Multinacionális cégnél	Középvállalatnál	Kis magáncégnél	Saját vállalkozást szeretne
AJK	54,10%	2,46%	4,92%	7,38%	8,20%	3,69%	3,69%	15,57%
AOK	69,88%	1,16%	1,93%	3,86%	1,16%	2,32%	5,41%	14,29%
BTK	48,32%	11,97%	4,62%	8,19%	7,77%	5,25%	5,46%	8,40%
ETK	57,73%	5,91%	6,36%	8,64%	5,00%	3,18%	1,82%	11,36%
FEEK	37,42%	6,45%	7,10%	9,03%	18,71%	9,68%	1,29%	10,32%
IGYFK	57,39%	12,17%	3,48%	9,57%	6,09%	1,74%	3,48%	6,09%
KTK	14,81%	2,47%	4,94%	21,81%	26,34%	16,05%	4,94%	8,64%
MK	50,00%	0,00%	2,94%	2,94%	0,00%	2,94%	11,76%	29,41%
PMMK	5,72%	0,54%	5,99%	22,89%	14,44%	23,43%	13,35%	13,62%
TTK	44,62%	7,97%	7,17%	11,55%	7,57%	7,17%	5,58%	8,37%
Férfi	33,50%	4,01%	4,52%	15,62%	11,92%	10,17%	6,78%	13,46%
Nő	47,05%	6,61%	5,53%	8,98%	9,12%	7,90%	5,10%	9,70%
Nappali	37,75%	5,52%	5,24%	13,07%	10,99%	9,80%	6,59%	11,04%
Levelező	52,63%	5,60%	4,75%	7,64%	8,32%	5,94%	3,23%	11,88%

A közszféra felé átlagot jelentősen meghaladó arányban az orvosok (69,88%), az egészségügyiek (57,73%) az Illyés Gyula Főiskolai Kar hallgatói (57,39%) és a jogászok (54,10%) orientálódnak. A mérnökök (5,72%) és a közgazdászok (14,81%) számára ez a lehetőség nem vonzó, ők inkább a piaci lehetőséget preferálják, diplomájuk ezen a területen eredményesebben és hatékonyabban hasznosítható. Érdekes, hogy a művészek kiemelkedően magas arányban (29,41 %) szeretnének saját vállalkozásból egzisztenciát teremteni.

A nemek szerinti bontásban érdemleges különbség, hogy a nők inkább választanák a közszférát, mint a férfiak. (47,05% és 33,50%) Ugyanez jellemző a levelezőkre is a nappali tagozatosokkal szemben. (52,63% és 37,75%) (16. táblázat)

51. ábra: Ha Magyarországon dolgozna, milyen munkaformában dolgozna? (n=2 358)

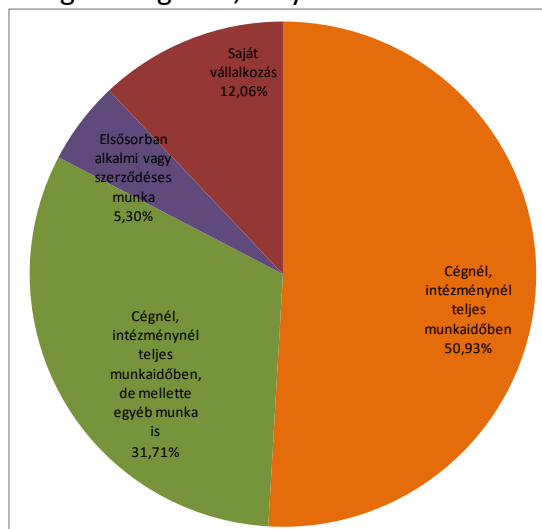

A válaszadó hallgatók több mint fele (50,93%) állandó munkaidőben szeretne dolgozni a köz- vagy a versenyszféra valamilyen munkaszervezetében. További 31,71% ezt kiegészítené másodállással, mellékfoglalkozással is. A korábbiakkal egyezően saját vállalkozást tartana fenn a válaszadók 12,06%-a, és még ilyen formában sem köteleznék el magát a megmaradó 5,30%. Tehát egyértelmű a más foglalkoztatóknál történő munkavállalás szándéka. (51. ábra)

17. táblázat: Ha Magyarországon dolgozna, milyen munkaformában dolgozna? (Kar, nem és tagozat szerint) (n=2 358)

	Cégnél, intézménynél teljes munkaidőben	Teljes munkaidőben, de mellette egyéb munka is	Elsősorban alkalmi vagy szerződéses munka	Saját vállalkozás
AJK	54,20%	27,31%	2,10%	16,39%
AOK	49,24%	29,55%	3,03%	18,18%
BTK	48,23%	34,93%	8,11%	8,73%
ETK	55,66%	30,32%	3,62%	10,41%
FEEK	56,49%	27,92%	4,55%	11,04%
IGYFK	58,77%	32,46%	2,63%	6,14%
KTK	60,25%	25,94%	2,51%	11,30%
MK	24,24%	42,42%	12,12%	21,21%
PMMK	41,27%	36,01%	8,59%	14,13%
TTK	52,57%	33,20%	5,53%	8,70%
Férfi	41,32%	37,50%	5,48%	15,70%
Nő	57,63%	27,70%	5,18%	9,50%
Nappali	49,97%	32,09%	5,66%	12,28%
Levelező	53,81%	30,63%	4,23%	11,34%

Az alapváltozóink mentén ebben a kérdésben nem mutathatók ki lényeges eltérések.

Leginkább a közgazdászok (60,25%) és az Illyés Gyula Főiskolai Kar hallgatói (58,77%) elégednének meg csupán a főállással, míg legkevésbé a művészek (24,24%) és a mérnökök (41,27%). Ugyanez a helyzet a nők (57,63%) és a férfiak (41,32%) összevetésében is. A tagozat szerint alig van eltérés.

Legtöbben a Művészeti Kar hallgatói közül (12,12%) nem köteleznék el magukat állandó munkavállalással.

Egyéni vállalkozásban szintén a művészek gondolkodnak legnagyobb arányban (21,21%) az előbbiekkal egybehangzóan, de az átlagot nagyobb mértékben meghaladóan nyilatkoztak így az orvosok (18,18%) és a jogászok (16,39%) is. A vállalkozási szándék alig jellemző az Illyés Gyula Főiskolai Kar hallgatóira (6,14%). (17. táblázat)

A saját szakterületre vonatkozó, a hallgatók által becsült kezdő havi nettó kereset átlaga 117.171 Ft viszonylag nagy szórással (39.985 Ft). A hallgatók fele jelölt meg 100.000 Ft alatti értéket, míg ötödük 141.000 Ft felett.

Ebben a kérdésben az alapváltozóik mentén nem alakultak ki említésre méltó különbségek. Az átlagtól való legnagyobb eltérés mindkét irányban csak pár ezer forintos nagyságrendű.

Amint az várható volt, itt lényegesen magasabb értékeket találtunk a megfelelő életszínvonalat biztosító kereset kérdése esetén, mint az előbbieken becsült tényleges összegnél.

A megfelelő életszínvonalhoz, megélhetéshez szükségesnek tartott nettó havi kereset átlaga 192.705 Ft szintén nagy szórással (88.182 Ft). Ez az összeg majd kétharmaddal haladja meg a becsült értéket, ami relatíve nagy különbség.

Csaknem a válaszadók fele elégedne meg 150.000 Ft alatti összeggel, míg 250.000 Ft-nál többet a negyedük tartana elegendőnek.

Az egyes változók szerinti megoszlás szintén egységes képet mutat, a pozitív és a negatív irányú eltérés itt is csak néhány ezer forintot tesz ki. Egyedül a művészek jelölnek meg számottevően alacsonyabb elegendőnek tartott keresetet (174.328 Ft). (52. ábra)

52. ábra: Ön szerint mennyi kezdő fizetés lenne elegendő a jelenlegi életszínvonalának a fenntartásához, illetve mennyi ma egy kezdő diplomás fizetése (nettó)? (Kari bontás)  
(n=2 148, 2 217)

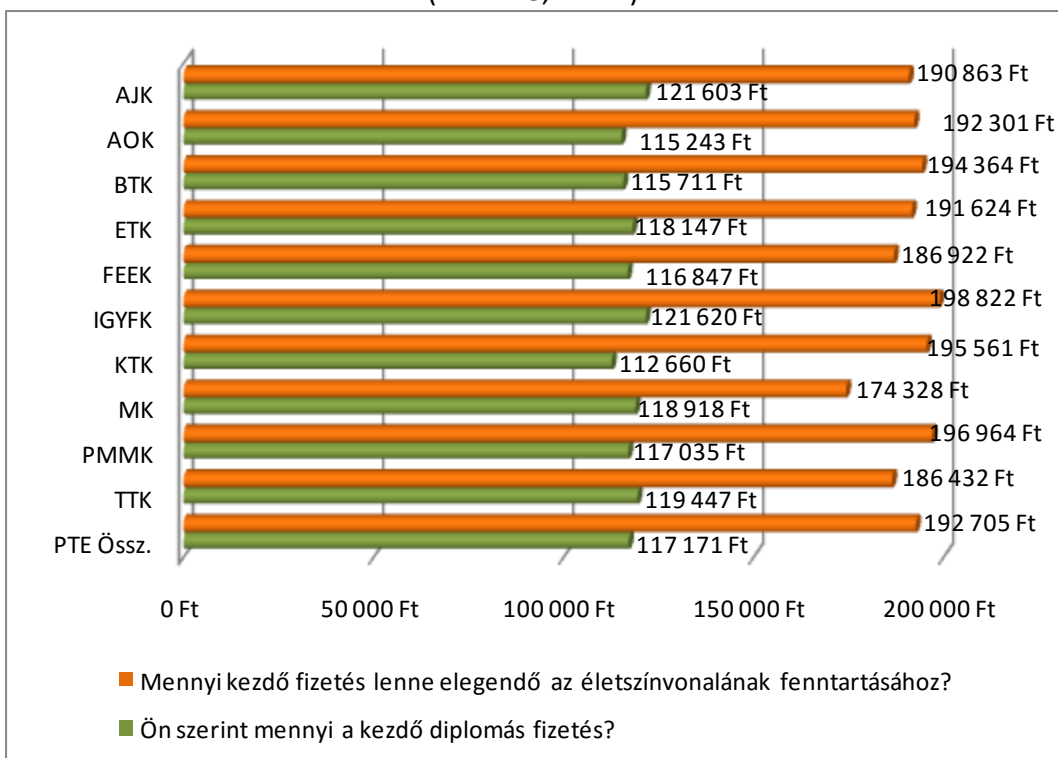

#### 4. A DIPLOMÁS PÁLYAKÖVETÉS EREDMÉNYEINEK FELHASZNÁLÁSI LEHETŐSÉGEI

A diplomás pályakövetés hallgatói motivációs vizsgálata során betekintést kaphatunk arra vonatkozóan, hogy hallgatónk milyen munkaerő-piaci, továbbtanulási motivációkkal rendelkeznek, melyek a képzéseinkkel, és egyetemünkkel szemben támasztott elvárásaik, feltérképezhetjük munkaerő-piaci elképzelésüket, elhelyezkedési stratégiájukat. Mivel a végzettség értékét jelentős mértékben meghatározza a munkaerő-piaci kereslet, az intézmények számára is fontossá válik, hogy képzéseikkel alkalmazkodjanak a munkaerőpiac elvárásaihoz.

A kérdőívek feldolgozása során kapott eredmények és adatok elemzése hasznos információval szolgál a leendő és a jelenlegi hallgatókon kívül a munkaerő-piaci szereplők, valamint az egyetemi polgárok, a vezetők, az oktatók és a kutatók számára is. Az eredmények hasznosulásához azonban szükséges egy befogadó és nyitott, változásra kész vezetői stílus és szervezeti működés.

##### A DPR főbb célcsoportjai és a felhasználási lehetőségek a következők:

1. Egyetemi vezetők	Képzésfejlesztés, intézményi szolgáltatások fejlesztése, minőségfejlesztés, vonzerőfejlesztés, intézményi hírnév, az érdekelt szereplőkkel a kapcsolattartás erősödése
2. Egyetemi oktatók, kutatók	Tananyagfejlesztés, minőségfejlesztés, kapcsolattartás erősödése (Alumni, hallgatók, jelentkezők stb.)
3. Egyetemi hallgatók	Oktatás szolgáltatás korszerűsítése, javuló elhelyezkedési lehetőségek, intézményi kötődés kialakulása, erősödő Alumni rendszerek, céltudatosabb hallgatói jelenlét a felsőoktatásban
4. Munkaerő-piaci szereplők	Kapcsolatrendszer erősödése, tervezés
5. Potenciális hallgatók	Képzésre, elhelyezkedésre vonatkozó információk
6. Ágazati szereplők, irányító szervezetek	Oktatási és munkaerő-piaci kapcsolatrendszer, stratégiai tervezés
7. Tudományos élet, felsőoktatási szereplők, szakmai közélet	Szakmai publikációk, tudományos igényű kiadványok megjelentetése
8. További érdekeltek (szülők, társadalom stb.)	Kapcsolatok erősödése, társadalmi elfogadottság

### **Továbblépési javaslatok**

- A stratégiai döntés-előkészítési és tervezési folyamatokhoz szükséges a marketing információs adatbázis kialakítása.
- A munkaerő-piaci trendekhez való alkalmazkodási képesség erősítését az egyetem stratégiai marketing képességének kialakítása segítheti.
- Figyelmet kell fordítani az ETR adatok egységes kezelésére, rögzítésére a megbízható adatbázisok biztosítása érdekében.
- A stratégiai marketing kutatási és elemzési képesség kialakításával a tananyag-fejlesztési, szakindítási döntéseket megalapozottabban tudjuk kialakítani, ezen keresztül a végzett hallgatók tudása, képességei várhatóan jobban illeszkednek majd a feltárt munkaerő-piaci elvárásokhoz.
- A kutatások eredményei alapján a jelenleg is működő karrier tanácsadási szolgáltatások kibővítése, a munkaerő-piaci igényekhez rugalmasan alkalmazkodó oktatási szolgáltatási portfólió fejlesztése szükséges.
- Javasoljuk a központi és kari intézkedési tervek kidolgozását a Minőségfejlesztési Bizottság tagjainak koordinálásával.

## MELLÉKLET

## 1. melléklet: A kiküldött kérdőív

EvaSys	DPR hallgatói blokk	Electric Paper
2010. DPR felmérés, hallgatói motivációs kérdőívmodul		

Válasz megjelölése:     Kérem, használjon tollat vagy vékony hegyű filcet. Az űrlap automatikus feldolgozásra kerül.  
Javítás:     Az optimális beolvasási eredmények érdekében kérem, kövesse a bemutatott példákat.

### 1. Kedves Hallgatóm, Végzettünk!

E kérdőív kitöltésével intézményünket támogatja abban a törekvésében, hogy képzésének és szolgáltatásainak munkaerő-piaci eredményeiről első kézből kaphasson képet. A Diplomás Pályakövetési Programnak kulcseleme a jelenlegi és egykori hallgatók tapasztalatainak összegyűjtése és hasznosítása annak érdekében, hogy e visszajelzések javíthassák mindazt az ismeret-készletet, amellyel intézményünk végzettjeit felruházza. A jövőben a pályakövetési célú megkeresések a hallgatók számára éves gyakorisággal, a végzettek számára tágabb időközönként, de ugyancsak ciklikusan ismétlődnek, ezzel támogatva intézményünk alkalmazkodását a képzés folyamatosan változó környezetéhez.

Amennyiben kitölti e kérdőíveket, Ön is hozzájárul az intézmény és az általa kiadott diplomák sikeresebbé tételéhez.

Köszönjük, hogy támogatja ezt az intézményi törekvést!

#### 1.1 Hogyan kapcsolódik a Pécsi Tudományegyetemhez?

- Az intézmény hallgatója és végzettje is vagyok (legalább abszolutóriumot szereztem)  Az intézmény hallgatója vagyok  Az intézmény végzettje vagyok (legalább abszolutóriumot szereztem)

#### 2. Az alábbi intézmények/karok közül melyiken tanul, illetve melyiken szerzett végzettséget (szerzett legalább abszolutóriumot)?

*Kérem, sorra haladva jelölje be az intézmény összes olyan karát, ahol tanult, majd az azzal kapcsolatos hallgatói státusát. A karok bejelölésének sorrendje tetszőleges.*

#### 2.1 Kar neve:

- AJK  AOK  BTK  
 ETK  FEEK  IGYFK  
 KTK  MK  PMMK  
 TTK

#### 2.2 Hogyan kapcsolódik ehhez a karhoz?

- Hallgatója és végzettje is vagyok (legalább abszolutóriumot szereztem)  Hallgatója vagyok  Végzettje vagyok (legalább abszolutóriumot szereztem)

#### 2.3 Kar neve:

- AJK  AOK  BTK  
 ETK  FEEK  IGYFK  
 KTK  MK  PMMK  
 TTK

EvaSys	DPR hallgatói blokk	Electric Paper
2. Az alábbi intézmények/karok közül melyiken tanul, illetve melyiken szerzett végzettséget (szerzett legalább abszolutóriumot)? [Folytatás]		

#### 2.4 Hogyan kapcsolódik ehhez a karhoz?

- Hallgatója és végzettje is vagyok (legalább abszolutóriumot szereztem)  Hallgatója vagyok  Végzettje vagyok (legalább abszolutóriumot szereztem)

#### 2.5 Kar neve:

- AJK  AOK  BTK  
 ETK  FEEK  IGYFK  
 KTK  MK  PMMK  
 TTK

#### 2.6 Hogyan kapcsolódik ehhez a karhoz?

- Hallgatója és végzettje is vagyok (legalább abszolutóriumot szereztem)  Hallgatója vagyok  Végzettje vagyok (legalább abszolutóriumot szereztem)

#### 2.7 Kar neve:

- AJK  AOK  BTK  
 ETK  FEEK  IGYFK  
 KTK  MK  PMMK  
 TTK

#### 2.8 Hogyan kapcsolódik ehhez a karhoz?

- Hallgatója és végzettje is vagyok (legalább abszolutóriumot szereztem)  Hallgatója vagyok  Végzettje vagyok (legalább abszolutóriumot szereztem)

#### 2.9 Az intézmény egyéb (korábbi) kara:

#### 2.10 Hogyan kapcsolódik ehhez a karhoz?

- Hallgatója és végzettje is vagyok (legalább abszolutóriumot szereztem)  Hallgatója vagyok  Végzettje vagyok (legalább abszolutóriumot szereztem)

### 3. Személyes adatok

- 3.1 Neme:  Férfi  Nő

## 3. Személyes adatok [Folytatás]

## 3.2 Születési éve:

- |                               |                               |                               |
|-------------------------------|-------------------------------|-------------------------------|
| <input type="checkbox"/> 1995 | <input type="checkbox"/> 1994 | <input type="checkbox"/> 1993 |
| <input type="checkbox"/> 1992 | <input type="checkbox"/> 1991 | <input type="checkbox"/> 1990 |
| <input type="checkbox"/> 1989 | <input type="checkbox"/> 1988 | <input type="checkbox"/> 1987 |
| <input type="checkbox"/> 1986 | <input type="checkbox"/> 1985 | <input type="checkbox"/> 1984 |
| <input type="checkbox"/> 1983 | <input type="checkbox"/> 1982 | <input type="checkbox"/> 1981 |
| <input type="checkbox"/> 1980 | <input type="checkbox"/> 1979 | <input type="checkbox"/> 1978 |
| <input type="checkbox"/> 1977 | <input type="checkbox"/> 1976 | <input type="checkbox"/> 1975 |
| <input type="checkbox"/> 1974 | <input type="checkbox"/> 1973 | <input type="checkbox"/> 1972 |
| <input type="checkbox"/> 1971 | <input type="checkbox"/> 1970 | <input type="checkbox"/> 1969 |
| <input type="checkbox"/> 1968 | <input type="checkbox"/> 1967 | <input type="checkbox"/> 1966 |
| <input type="checkbox"/> 1965 | <input type="checkbox"/> 1964 | <input type="checkbox"/> 1963 |
| <input type="checkbox"/> 1962 | <input type="checkbox"/> 1961 | <input type="checkbox"/> 1960 |
| <input type="checkbox"/> 1959 | <input type="checkbox"/> 1958 | <input type="checkbox"/> 1957 |
| <input type="checkbox"/> 1956 | <input type="checkbox"/> 1955 | <input type="checkbox"/> 1954 |
| <input type="checkbox"/> 1953 | <input type="checkbox"/> 1952 | <input type="checkbox"/> 1951 |
| <input type="checkbox"/> 1950 | <input type="checkbox"/> 1949 | <input type="checkbox"/> 1948 |
| <input type="checkbox"/> 1947 | <input type="checkbox"/> 1946 | <input type="checkbox"/> 1945 |
| <input type="checkbox"/> 1944 | <input type="checkbox"/> 1943 | <input type="checkbox"/> 1942 |
| <input type="checkbox"/> 1941 | <input type="checkbox"/> 1940 | <input type="checkbox"/> 1939 |
| <input type="checkbox"/> 1938 | <input type="checkbox"/> 1937 | <input type="checkbox"/> 1936 |
| <input type="checkbox"/> 1935 | <input type="checkbox"/> 1934 | <input type="checkbox"/> 1933 |
| <input type="checkbox"/> 1932 | <input type="checkbox"/> 1931 | <input type="checkbox"/> 1930 |
| <input type="checkbox"/> 1929 | <input type="checkbox"/> 1928 | <input type="checkbox"/> 1927 |
| <input type="checkbox"/> 1926 | <input type="checkbox"/> 1925 | <input type="checkbox"/> 1924 |
| <input type="checkbox"/> 1923 | <input type="checkbox"/> 1922 | <input type="checkbox"/> 1921 |
| <input type="checkbox"/> 1920 |                               |                               |

## 3.3 Hol volt az Ön állandó lakóhelye (település) 14 éves korában: a település típusa?

- Főváros  Vidéki megyeszékhely vagy megyei jogú város  Egyéb város
- Község  Külföld

## 3.4 Melyik megyében található?

- |   |   |  |
|---|---|--|
| <input type="checkbox"/> Budapest főváros             | <input type="checkbox"/> Bács-Kiskun megye          | <input type="checkbox"/> Baranya megye           |
| <input type="checkbox"/> Békés megye                  | <input type="checkbox"/> Borsod-Abaúj-Zemplén megye | <input type="checkbox"/> Csongrád megye          |
| <input type="checkbox"/> Fejér megye                  | <input type="checkbox"/> Győr-Moson-Sopron megye    | <input type="checkbox"/> Hajdú-Bihar megye       |
| <input type="checkbox"/> Heves megye                  | <input type="checkbox"/> Jász-Nagykun-Szolnok megye | <input type="checkbox"/> Komárom-Esztergom megye |
| <input type="checkbox"/> Nógrád megye                 | <input type="checkbox"/> Pest megye                 | <input type="checkbox"/> Somogy megye            |
| <input type="checkbox"/> Szabolcs-Szatmár-Bereg megye | <input type="checkbox"/> Tolna megye                | <input type="checkbox"/> Vas megye               |
| <input type="checkbox"/> Veszprém megye               | <input type="checkbox"/> Zala megye                 | <input type="checkbox"/> Külföld                 |

## 3.5 Mi (volt) a település neve?

## 3.6 Milyen középiskolában szerezte meg érettségi bizonyítványát?

- |  |  |  |
|--|--|--|
| <input type="checkbox"/> Hagományos, 4 osztályos gimnázium | <input type="checkbox"/> 6 osztályos gimnázium | <input type="checkbox"/> 8 osztályos gimnázium |
| <input type="checkbox"/> Kéttannyelvű középiskola          | <input type="checkbox"/> Nemzetiségi gimnázium | <input type="checkbox"/> Technikum             |
| <input type="checkbox"/> Szakközépiskola                   | <input type="checkbox"/> Egyéb                 |  |

## 3. Személyes adatok [Folytatás]

## 3.7 Amennyiben az előző kérdésnél az "Egyéb" választ jelölte meg, kérjük, adja meg, milyen középiskola volt ez:

3.8 A PTE-n kívül tanul-e más felsőoktatási intézményben is?  Igen  Nem

## 3.9 Milyen képzésben?

Több választ is megjelölhet!

- |   |  |  |
|---|--|--|
| <input type="checkbox"/> Hagományos egyetemi képzés | <input type="checkbox"/> Hagományos főiskolai képzés   | <input type="checkbox"/> Felsőfokú szakképzés  |
| <input type="checkbox"/> Bachelor képzés (BA/BSc)   | <input type="checkbox"/> Egységes és osztatlan képzés (2006. után kezdett jogász, orvos stb. szak) | <input type="checkbox"/> Mesterképzés (MA/MSc) |
| <input type="checkbox"/> Doktori képzés (PhD/DLA)   | <input type="checkbox"/> Egyéb felsőfokú képzés  |  |

## 3.10 Amennyiben az előző kérdésnél az "Egyéb" választ is megjelölte, kérjük, adja meg, milyen felsőfokú képzés ez:

## 3.11 Tervezi-e, hogy az elkövetkező években újabb, felsőfokú vagy egyéb tanulmányokat kezd majd?

- Igen, biztosan  Igen, valószínű  Nem valószínű
- Biztosan nem

## 3.12 Milyen képzésben akar részt venni?

Több választ is megjelölhet!

- |   |   |   |
|---|---|---|
| <input type="checkbox"/> Vállalat által szervezett tanfolyam, tréning | <input type="checkbox"/> Egyéb, nem akkreditált tanfolyam, képzés | <input type="checkbox"/> Felsőfokú szakképzés                       |
| <input type="checkbox"/> Szakirányú továbbképzés                      | <input type="checkbox"/> Bachelor képzés (BA/BSc)                 | <input type="checkbox"/> Egységes és osztatlan képzés               |
| <input type="checkbox"/> Mesterképzés (MA/MSc)                        | <input type="checkbox"/> Doktori képzés (PhD/DLA)                 | <input type="checkbox"/> Szakvizsgálóhoz kapcsolódó kötelező képzés |

 Egyéb képzés

## 3.13 Amennyiben az előző kérdésnél az "Egyéb képzés" választ is megjelölte, kérjük, adja meg, mi ez:

## 4. Jelenlegi felsőfokú tanulmányok

EvaSys	DPR hallgatói blokk	Electric Paper
--------	---------------------	----------------

#### 4. Jelenlegi felsőfokú tanulmányok [Folytatás]

A most következő kérdések az Ön felsőfokú tanulmányaival lesznek kapcsolatosak. Mivel számunkra az a fontos, hogy mindig az Ön által végzett konkrét szakról kapjunk információkat, ezért amennyiben ugyanebben az intézményben nem egy, hanem két szakon is tanul, az alábbi rövid kérdéseket mindkét szakra vonatkozóan külön-külön tesszük majd fel önnek. Az elsőként és másodikiként megadott szakra vonatkozó kérdéseket pontosan jelezni fogjuk majd. Arra kérjük, hogy válasza mindig csakis a kérdéssor elején megadott (első, vagy második) szakjára vonatkozzanak!

Kérjük, elsőként a korábban megkezdett szak nevét tüntesse fel, másodikiként pedig azt, amit később kezdett meg, ugyanebben az intézményben. Ha egyszerre kezdte mindkettőt, a feltüntetés sorrendje tetszőleges.

Kérjük, a más intézményben folytatott tanulmányait most ne vegye figyelembe!

- 4.1 Jelenleg hány szakon tanul ebben az intézményben?  Egy szak  Kettő vagy több szak

#### 5. A most következő kérdések az Ön elsőként megkezdett szakjára/képzésére vonatkoznak majd!

##### 5.1 Kar neve:

- AJK  AOK  BTK  
 ETK  FEEK  IGYFK  
 KTK  MK  PMMK  
 TTK

##### 5.2 Milyen szakon tanul?

(Ha több képzésben is részt vesz ebben az intézményben, melyiket kezdte korábban?) (AOK)

- általános orvos (osztatlan)#78  fogorvos (osztatlan)#24  gyógyszerész (osztatlan)#35  
 orvosi biotechnológia (MA/MSc)#1450  elméleti orvostudományok (PhD)#1628  gyógyszer tudományok (PhD)#1632  
 klinikai orvostudományok (PhD)#1640  interdiszciplináris orvostudományok (PhD)#1643

##### 5.3 Milyen szakon tanul?

(Ha több képzésben is részt vesz ebben az intézményben, melyiket kezdte korábban?) (AJK)

- igazságügyi igazgatási (BA/BSc)#40  igazságügyi ügyintéző (főiskolai)#555  jogász (egyetemi)#836  
 jogász (osztatlan)#44  állam- és jogtudományok (PhD)#1621

EvaSys	DPR hallgatói blokk	Electric Paper
--------	---------------------	----------------

#### 5. A most következő kérdések az Ön elsőként megkezdett szakjára/képzésére vonatkoznak majd! [Folytatás]

##### 5.4 Milyen szakon tanul?

(Ha több képzésben is részt vesz ebben az intézményben, melyiket kezdte korábban?) (ETK)

- ápolás és betegellátás (BA/BSc)#7  ápolás és betegellátás-ápoló szakirány (BA/BSc)#1668  ápolás és betegellátás-dietetikus szakirány (BA/BSc)#1669  
 ápolás és betegellátás-gyógytornász szakirány (BA/BSc)#1660  ápolás és betegellátás-mentőbizt. szakirány (BA/BSc)#1661  ápolás és betegellátás-szülésznő szakirány (BA/BSc)#1662  
 egészségügyi gondozás és prevenció (BA/BSc)#13  egészségügyi gondozás és prevenció-nepegészségügyi ellenőr szakirány (BA/BSc)#1663  egészségügyi gondozás és prevenció-vedőnő szakirány (BA/BSc)#1664  
 egészségügyi szervező (BA/BSc)#14  egészségügyi szervező - egészségbiztosítási szakirány (BA/BSc)#14  egészségügyi szervező - egészségbiztosítási szakirány (BA/BSc)#14  
 egészségügyi szervező - egészségügyi ügyvitelszervező szakirány (BA/BSc)#14  orvosi laboratóriumi és képalkotó diagnosztikai analitikus (BA/BSc)#79  orvosi laboratóriumi és képalkotó diagnosztikai analitikus - orvosi diagnosztikai laboratóriumi analitika szakirány (BA/BSc)#79

- orvosi laboratóriumi és képalkotó diagnosztikai analitikus - képalkotó diagnosztikai analitika szakirány (BA/BSc)#79  orvosi laboratóriumi és képalkotó diagnosztikai analitikus - Orvosi kutatólaboratóriumi analitika szakirány (BA/BSc)#79  rekreációs szervezés és egészségfejlesztés (BA/BSc)#86

- rekreációs szervezés és egészségfejlesztés (BA/BSc) - rekreációs szervező szakirány#86  rekreációs szervezés és egészségfejlesztés (BA/BSc) - egészségfejlesztő szakirány#86  szociális munka (BA/BSc)#93

- egészséggyógytanár (főiskolai)#453  ápoló (főiskolai)#541  dietetikus (főiskolai)#542

- egészségbiztosítási (főiskolai)#543  gyógytornász (főiskolai)#546  mentőbizt. (főiskolai)#548

- orvosi diagnosztikai laboratóriumi analitikus (főiskolai)#550  védőnő (főiskolai)#551  diagnosztikai képalkotó (főiskolai)#552

- általános szociális munkás (főiskolai)#590  ápoló (egyetemi)#828  ápolás (MA/MSc)#3475

- egészségügyi szociális munka (MA/MSc)#1458

##### 5.5 Milyen szakon tanul?

(Ha több képzésben is részt vesz ebben az intézményben, melyiket kezdte korábban?) (FEEK)

- andragógia (BA/BSc)#129  andragógia (MA/MSc)#215  emberi erőforrás tanácsadó (MA/MSc)#216  
 emberi erőforrások (BA/BSc)#16  humán szervező (egyetemi)#676  informatikus könyvtáros (BA/BSc)#42  
 informatikus könyvtáros (egyetemi)#677  informatikus könyvtáros (főiskolai)#413  informatikus könyvtáros (MA/MSc)#234  
 művelődésszervező (egyetemi)#683  művelődésszervező (főiskolai)#417  személyügyi szervező (főiskolai)#420  
 tanár - andragógus tanár (MA/MSc)#2316  tanár - könyvtárpedagógia-tanár (MA/MSc)#2317

EvaSys	DPR hallgatói blokk	Electric Paper
--------	---------------------	----------------

5. A most következő kérdések az Ön **elsőként megkezdett** szakjára/képzésére vonatkoznak majd! [Folytatás]

5.6 Milyen szakon tanul?

(Ha több képzésben is részt vesz ebben az intézményben, melyiket kezdte korábban?)(PMMK)

- |  |   |   |
|--|---|---|
| <input type="checkbox"/> építési műszaki ellenőrképzés (szakirányú)#1469 | <input type="checkbox"/> építész (egyetemi)#1508                              | <input type="checkbox"/> építész (osztatlan)#18                         |
| <input type="checkbox"/> építészmérnöki (BA/BSc)#19                      | <input type="checkbox"/> építészmérnöki (magasépítő mérnöki) (főiskolai)#1575 | <input type="checkbox"/> építészesztervező (szakirányú) #1038           |
| <input type="checkbox"/> építőmérnöki (BA/BSc)#20                        | <input type="checkbox"/> építőmérnöki (egyetemi)#750                          | <input type="checkbox"/> építőmérnöki (főiskolai)#466                   |
| <input type="checkbox"/> építőművészet (BA/BSc)#358                      | <input type="checkbox"/> építőművészet (PhD)#1552                             | <input type="checkbox"/> gépészmérnöki (BA/BSc)#32                      |
| <input type="checkbox"/> gépészmérnöki (főiskolai)#468                   | <input type="checkbox"/> ipari termék- és formatervező mérnöki (BA/BSc)#43    | <input type="checkbox"/> környezetmérnöki (BA/BSc) #55                  |
| <input type="checkbox"/> környezetmérnöki (főiskolai) #472               | <input type="checkbox"/> mérnök informatikus (BA/BSc) #63                     | <input type="checkbox"/> minőségirányítási szakmérnök (szakirányú)#3225 |
| <input type="checkbox"/> műszaki informatikai (főiskolai)#457            | <input type="checkbox"/> műszaki szakoktató (főiskolai) #480                  | <input type="checkbox"/> tanár-mérnök tanár (műszaki) (főiskolai)#474   |
| <input type="checkbox"/> településmérnöki (egyetemi) #765                | <input type="checkbox"/> településmérnöki (főiskolai) #475                    | <input type="checkbox"/> villamosmérnöki (BA/BSc) #108                  |
| <input type="checkbox"/> villamosmérnöki (főiskolai) #478                |   |   |

EvaSys	DPR hallgatói blokk	Electric Paper
--------	---------------------	----------------

5. A most következő kérdések az Ön **elsőként megkezdett** szakjára/képzésére vonatkoznak majd! [Folytatás]

5.7 Milyen szakon tanul?

(Ha több képzésben is részt vesz ebben az intézményben, melyiket kezdte korábban?)(TTK)

- |  |   |   |
|--|---|---|
| <input type="checkbox"/> gazdaságinformatikus (BA/BSc)#31                | <input type="checkbox"/> programtervező informatikus (BA/BSc)#84                  | <input type="checkbox"/> sportszervező (BA/BSc)#90                    |
| <input type="checkbox"/> testnevelő-edző (BA/BSc) #126                   | <input type="checkbox"/> biológia (BA/BSc)#8                                      | <input type="checkbox"/> fizika (BA/BSc)#23                           |
| <input type="checkbox"/> földrajz (BA/BSc)#26                            | <input type="checkbox"/> kémia (BA/BSc)#48  | <input type="checkbox"/> környezettan (BA/BSc)#56                     |
| <input type="checkbox"/> matematika (BA/BSc)#61                          | <input type="checkbox"/> tanár - matematikatanár (MA/MSc)#2271                    | <input type="checkbox"/> tanár - biológiatanár (MA/MSc)#2275          |
| <input type="checkbox"/> tanár - kémiatanár (MA/MSc) #2276               | <input type="checkbox"/> tanár - fizikatanár (MA/MSc) #2277                       | <input type="checkbox"/> tanár - földrajztanár (MA/MSc) #2278         |
| <input type="checkbox"/> tanár - informatikatanár (MA/MSc)#2282          | <input type="checkbox"/> tanár - testnevelőtanár (MA/MSc)#2283                    | <input type="checkbox"/> tanár (T/D) - biológiatanár (MA/MSc)#3831    |
| <input type="checkbox"/> tanár (T/D) - fizikatanár (MA/MSc)#3838         | <input type="checkbox"/> tanár (T/D) - földrajztanár (MA/MSc)#3839                | <input type="checkbox"/> tanár (T/D) - informatikatanár (MA/MSc)#3846 |
| <input type="checkbox"/> tanár (T/D) - kémiatanár (MA/MSc)#3849          | <input type="checkbox"/> tanár (T/D) - matematikatanár (MA/MSc)#3858              | <input type="checkbox"/> tanár (T/D) - testnevelőtanár (MA/MSc)#3889  |
| <input type="checkbox"/> rekreáció (MA/MSc)#294                          | <input type="checkbox"/> biológus (MA/MSc)#298                                    | <input type="checkbox"/> fizikus (MA/MSc)#298                         |
| <input type="checkbox"/> vegyész (MA/MSc)#300                            | <input type="checkbox"/> geográfus (MA/MSc)#301                                   | <input type="checkbox"/> környezettudomány (MA/MSc) #305              |
| <input type="checkbox"/> alkalmazott matematikus (MA/MSc)#306            | <input type="checkbox"/> fizikai tudományok (PhD) #1542                           | <input type="checkbox"/> földtudományok (PhD)#1549                    |
| <input type="checkbox"/> biológiai tudományok (PhD) #1625                | <input type="checkbox"/> kémiai tudományok (PhD) #1638                            | <input type="checkbox"/> testnevelő tanár (egyetemi) #737             |
| <input type="checkbox"/> biológiatanári (egyetemi)#861                   | <input type="checkbox"/> biológus (egyetemi)#862                                  | <input type="checkbox"/> fizikatanári (egyetemi)#864                  |
| <input type="checkbox"/> informatikus fizika (egyetemi) #866             | <input type="checkbox"/> földrajztanári (egyetemi)#868                            | <input type="checkbox"/> geográfus (egyetemi)#870                     |
| <input type="checkbox"/> kémiatanári (egyetemi)#873                      | <input type="checkbox"/> környezettan-tanári (egyetemi) #875                      | <input type="checkbox"/> környezettudományi (egyetemi) #876           |
| <input type="checkbox"/> matematikatanári (egyetemi) #877                | <input type="checkbox"/> alkalmazott fizikus (főiskolai) #592                     | <input type="checkbox"/> biológiatanári (főiskolai)#593               |
| <input type="checkbox"/> biológus laboratóriumi operátor (főiskolai)#594 | <input type="checkbox"/> földrajztanári (főiskolai)#598                           | <input type="checkbox"/> matematikatanári (főiskolai) #800            |
| <input type="checkbox"/> technikatánári (főiskolai)#801                  | <input type="checkbox"/> vegyész-fizikus laboratóriumi operátor (főiskolai)#802   | <input type="checkbox"/> programozó matematikus (főiskolai)#458       |
| <input type="checkbox"/> számítástechnika-tanári (főiskolai) #459        | <input type="checkbox"/> fitness, aquafitness és sportanimátor (szakirányú) #3242 | <input type="checkbox"/> balkán tanulmányok (szakirányú)#3636         |
| <input type="checkbox"/> geopolitika (szakirányú)#3809                   | <input type="checkbox"/> örökségmenedzser (szakirányú) #3245                      | <input type="checkbox"/> Európai Unió szakértő (szakirányú)#3176      |
| <input type="checkbox"/> turizmus szakértő (szakirányú) #3415            |   |   |

EvaSys	DPR hallgatói blokk	Electric Paper
5. A most következő kérdések az Ön <b>elsőként megkezdett</b> szakjára/képzésére vonatkoznak majd! [Folytatás]		

## 5.8 Milyen szakon tanul?

(Ha több képzésben is részt vesz ebben az intézményben, melyiket kezdte **korábban**? Ha az első legördülő menüben nem találja a szakját, válasszon a másodikból és az elsőt hagyja kitértetlenül!)(BTK)

- |  |   |  |
|--|---|--|
| <input type="checkbox"/> alkalmazott nyelvészet (egyetemi)#688                   | <input type="checkbox"/> általános szociális munkás (főiskolai)#590                           | <input type="checkbox"/> angol nyelv és irodalom (egyetemi)#699    |
| <input type="checkbox"/> angol nyelvtanári (főiskolai) #1597                     | <input type="checkbox"/> esztétika (egyetemi)#671   | <input type="checkbox"/> filozófia (egyetemi)#674                  |
| <input type="checkbox"/> francia nyelv és irodalom (egyetemi)#700                | <input type="checkbox"/> horvát nemzetiségi nyelv és irodalom (főiskolai)#432                 | <input type="checkbox"/> horvát nyelv és irodalom (egyetemi)#716   |
| <input type="checkbox"/> kommunikáció (egyetemi) #678                            | <input type="checkbox"/> latin nyelv és irodalom (egyetemi)#706                               | <input type="checkbox"/> magyar mint idegen nyelv (egyetemi)#681   |
| <input type="checkbox"/> magyar nyelv és irodalom (egyetemi)#682                 | <input type="checkbox"/> német nemzetiségi nyelv és irodalom (egyetemi)#706                   | <input type="checkbox"/> német nyelv és irodalom (egyetemi)#701    |
| <input type="checkbox"/> néprajz (egyetemi)#685                                  | <input type="checkbox"/> olasz nyelv és irodalom (egyetemi)#702                               | <input type="checkbox"/> olasz nyelvtanári (főiskolai) #1603       |
| <input type="checkbox"/> orosz nyelv és irodalom (egyetemi)#707                  | <input type="checkbox"/> pszichológia (egyetemi)#688  | <input type="checkbox"/> pedagógia (egyetemi)#687                  |
| <input type="checkbox"/> régészet (egyetemi)#689                                 | <input type="checkbox"/> romológia (egyetemi)#690   | <input type="checkbox"/> spanyol nyelv és irodalom (főiskolai)#428 |
| <input type="checkbox"/> spanyol nyelvtanári (főiskolai) #1605                   | <input type="checkbox"/> történelem (egyetemi)#693  | <input type="checkbox"/> tanár (egyetemi)#696                      |
| <input type="checkbox"/> politológia (egyetemi)#638                              | <input type="checkbox"/> szociális munkás (egyetemi) #665                                     | <input type="checkbox"/> szociálpolitikai (egyetemi) #656          |
| <input type="checkbox"/> szociológia (egyetemi)#692                              | <input type="checkbox"/> filmelmélet és filmtörténet (egyetemi)#673                           | <input type="checkbox"/> olasz nyelvtanári (főiskolai) #1603       |
| <input type="checkbox"/> német nyelvtanári (főiskolai) #1601                     | <input type="checkbox"/> szociális munkás (egyetemi) #655                                     | <input type="checkbox"/> anglisztika (BA/BSc)#5                    |
| <input type="checkbox"/> germanisztika-német nemzetiségi szakirány (BA/BSc)#1409 | <input type="checkbox"/> germanisztika-német szakirány (BA/BSc)#33                            | <input type="checkbox"/> magyar (BA/BSc)#60                        |
| <input type="checkbox"/> néprajz (BA/BSc)#75                                     | <input type="checkbox"/> ókori nyelvek és kultúrák-klasszika-filológia szakirány (BA/BSc)#125 | <input type="checkbox"/> pedagógia (BA/BSc)#81                     |
| <input type="checkbox"/> pszichológia (BA/BSc)#85                                | <input type="checkbox"/> romanisztika-francia szakirány (BA/BSc)#119                          | <input type="checkbox"/> romanisztika-olasz szakirány (BA/BSc)#120 |
| <input type="checkbox"/> romanisztika-spanyol szakirány (BA/BSc)#121             | <input type="checkbox"/> romológia (BA/BSc)#89  | <input type="checkbox"/> szabad bölcsészet (BA/BSc) #91            |
| <input type="checkbox"/> szlavisztika-horvát nemzetiségi szakirány (BA/BSc)#1500 | <input type="checkbox"/> szlavisztika-horvát szakirány (BA/BSc)#117                           | <input type="checkbox"/> szlavisztika-orosz szakirány (BA/BSc)#112 |

EvaSys	DPR hallgatói blokk	Electric Paper
5. A most következő kérdések az Ön <b>elsőként megkezdett</b> szakjára/képzésére vonatkoznak majd! [Folytatás]		

- |  |  |   |
|--|--|---|
| <input type="checkbox"/> történelem (BA/BSc)#102                                   | <input type="checkbox"/> történelem-régészet szakirány (BA/BSc)#1408     | <input type="checkbox"/> kommunikáció és médiatudomány (BA/BSc)#51                    |
| <input type="checkbox"/> politológia (BA/BSc)#83                                   | <input type="checkbox"/> szociális munka (BA/BSc)#93                     | <input type="checkbox"/> szociológia (BA/BSc)#95                                      |
| <input type="checkbox"/> társadalmi tanulmányok (BA/BSc)#98                        | <input type="checkbox"/> anglisztika (MA/MSc)#2323                       | <input type="checkbox"/> esztétika (MA/MSc)#224                                       |
| <input type="checkbox"/> filozófia (MA/MSc)#222                                    | <input type="checkbox"/> francia nyelv, irodalom és kultúra (MA/MSc)#206 | <input type="checkbox"/> horvát nyelv és irodalom (MA/MSc)#2890                       |
| <input type="checkbox"/> klasszika-filológia (MA/MSc) #2848                        | <input type="checkbox"/> magyar nyelv és irodalom (MA/MSc)#191           | <input type="checkbox"/> német nemzetiségi nyelv és irodalom (MA/MSc)#203             |
| <input type="checkbox"/> német nyelv, irodalom és kultúra (MA/MSc)#202             | <input type="checkbox"/> néprajz (MA/MSc)#199                            | <input type="checkbox"/> neveléstudományi (MA/MSc) #2322                              |
| <input type="checkbox"/> ókori nyelvek és kultúrák (MA/MSc)#214                    | <input type="checkbox"/> pszichológia (MA/MSc)#220                       | <input type="checkbox"/> régészet (MA/MSc)#198  |
| <input type="checkbox"/> romológia (MA/MSc)#211                                    | <input type="checkbox"/> kommunikáció és médiatudomány (MA/MSc) #223     | <input type="checkbox"/> politikatudomány (MA/MSc) #231                               |
| <input type="checkbox"/> szociális munka (MA/MSc) #232                             | <input type="checkbox"/> szociálpolitika (MA/MSc)#233                    | <input type="checkbox"/> szociológia (MA/MSc)#237                                     |
| <input type="checkbox"/> történelem (MA/MSc)#195                                   | <input type="checkbox"/> tanár - angoltanár (MA/MSc) #2240               | <input type="checkbox"/> tanár - filozófatanár (MA/MSc) #2294                         |
| <input type="checkbox"/> tanár - franciatanár (MA/MSc) #2243                       | <input type="checkbox"/> tanár - hon- és népiismerettanár (MA/MSc) #2296 | <input type="checkbox"/> tanár - horvát- és nemzetiségihorvát-tanár (MA/MSc)#2255     |
| <input type="checkbox"/> tanár - latintanár (MA/MSc) #2264                         | <input type="checkbox"/> tanár - magyartanár (MA/MSc) #2239              | <input type="checkbox"/> tanár - mozgóképkultúra és médiaismeret tanár (MA/MSc) #2846 |
| <input type="checkbox"/> tanár - német- és nemzetiséginémet-tanár (MA/MSc)#2242    | <input type="checkbox"/> tanár - olasztanár (MA/MSc) #2244               | <input type="checkbox"/> tanár - orosz tanár (MA/MSc) #2249                           |
| <input type="checkbox"/> tanár - pedagógiatanár (MA/MSc)#2274                      | <input type="checkbox"/> tanár - romológiatanár (MA/MSc)#2248            | <input type="checkbox"/> tanár - tantervfejlesztő tanár (MA/MSc)#2314                 |
| <input type="checkbox"/> tanár - történelemtanár (MA/MSc)#2272                     | <input type="checkbox"/> interdiszciplináris doktori iskola (PhD)#1657   | <input type="checkbox"/> irodalomtudományok (PhD) #1636                               |
| <input type="checkbox"/> neveléstudományok (PhD) #1647                             | <input type="checkbox"/> nyelvtudományok (PhD)#1649                      | <input type="checkbox"/> történelemtudományok (PhD) #1654                             |
| <input type="checkbox"/> néprajz és kulturális antropológiai tudományok (PhD)#1646 | <input type="checkbox"/> politikai tudományok (PhD) #1650                | <input type="checkbox"/> filozófiai tudományok (PhD) #1631                            |
| <input type="checkbox"/> pszichológiai tudományok (PhD)#1546                       |  |   |

EvaSys	DPR hallgatói blokk	Electric Paper
5. A most következő kérdések az Ön <b>elsőként megkezdett</b> szakjára/képzésére vonatkoznak majd! [Folytatás]		

## 5.10 Milyen szakon tanul?

(Ha több képzésben is részt vesz ebben az intézményben, melyiket kezdte **korábban**? Ha az első legördülő menüben nem találja a szakját, válaszon a másodikból vagy a harmadikból és a másik kettőt hagyja kitöltetlenül!)(Mk)

- |  |   |  |
|--|---|--|
| <input type="checkbox"/> vizuális nevelőtanár (egyetemi)#820                             | <input type="checkbox"/> szobrász (egyetemi)#813  | <input type="checkbox"/> szobrászművész (osztatlan) #160                                   |
| <input type="checkbox"/> művészterápia-képzőművész-terápia (szakirányú)#3693             | <input type="checkbox"/> művészterápia-zeneterápia (szakirányú)#3692  | <input type="checkbox"/> kerámiatervezés (BA/BSc) #359                                     |
| <input type="checkbox"/> kerámiatervezés (MA/MSc) #2928                                  | <input type="checkbox"/> alkotóművészet és muzikológia-elektronikus zenei médiaművész szakirány (BA/BSc)#3499 | <input type="checkbox"/> festő (egyetemi)#775  |
| <input type="checkbox"/> festőművész (osztatlan)#159                                     | <input type="checkbox"/> előadóművészet - klasszikus gitár szakirány (szakirányú) #3053                       | <input type="checkbox"/> előadóművészet - klasszikus gordonka szakirány (szakirányú) #3054 |
| <input type="checkbox"/> előadóművészet - klasszikus harsona szakirány (szakirányú)#3055 | <input type="checkbox"/> előadóművészet - klasszikus hegedű szakirány (szakirányú) #3056                      | <input type="checkbox"/> előadóművészet - klasszikus hegedű szakirány (szakirányú) #3057   |
| <input type="checkbox"/> előadóművészet - klasszikus orgona szakirány (szakirányú) #3058 | <input type="checkbox"/> előadóművészet - klasszikus trombita szakirány (szakirányú)#3059                     | <input type="checkbox"/> előadóművészet - klasszikus tuba szakirány (szakirányú) #3060     |
| <input type="checkbox"/> előadóművészet - klasszikus zongora szakirány (szakirányú)#3061 | <input type="checkbox"/> előadóművészet-egyházzene kórusvezetés szakirány (BA/BSc)#1402                       | <input type="checkbox"/> előadóművészet-egyházzene orgona szakirány (BA/BSc) #1401         |
| <input type="checkbox"/> előadóművészet-klasszikus ének szakirány (BA/BSc)#1399          | <input type="checkbox"/> előadóművészet-klasszikus fagott szakirány (BA/BSc)#1363                             | <input type="checkbox"/> előadóművészet-klasszikus fuvola szakirány (BA/BSc)#1369          |
| <input type="checkbox"/> előadóművészet-klasszikus gitár szakirány (BA/BSc)#1366         | <input type="checkbox"/> előadóművészet-klasszikus gordonka szakirány (BA/BSc)#1361                           | <input type="checkbox"/> előadóművészet-klasszikus gordonka szakirány (BA/BSc) #1360       |
| <input type="checkbox"/> előadóművészet-klasszikus harsona szakirány (BA/BSc) #1358      | <input type="checkbox"/> előadóművészet-klasszikus hegedű szakirány (BA/BSc)#1370                             | <input type="checkbox"/> előadóművészet-klasszikus klarinét szakirány (BA/BSc)#1352        |
| <input type="checkbox"/> előadóművészet-klasszikus kürt szakirány (BA/BSc)#1354          | <input type="checkbox"/> előadóművészet-klasszikus mélyhegedű szakirány (BA/BSc)#1359                         | <input type="checkbox"/> előadóművészet-klasszikus oboa szakirány (BA/BSc)#1351            |
| <input type="checkbox"/> előadóművészet-klasszikus orgona szakirány (BA/BSc)#1363        | <input type="checkbox"/> előadóművészet-klasszikus trombita szakirány (BA/BSc) #1355                          | <input type="checkbox"/> előadóművészet-klasszikus tuba szakirány (BA/BSc)#1357            |
| <input type="checkbox"/> előadóművészet-klasszikus ütőhangszer szakirány (BA/BSc)#1358   |   |  |

EvaSys	DPR hallgatói blokk	Electric Paper
5. A most következő kérdések az Ön <b>elsőként megkezdett</b> szakjára/képzésére vonatkoznak majd! [Folytatás]		

- |  |   |  |
|--|---|--|
| <input type="checkbox"/> 5.11 előadóművészet-klasszikus zongora szakirány (BA/BSc) #1362             | <input type="checkbox"/> előadóművészet-zenekar és kórusvezető szakirány (BA/BSc)#1400                  | <input type="checkbox"/> énekművész, -tanár (egyetemi)#772   |
| <input type="checkbox"/> ének-zene (BA/BSc)#381  | <input type="checkbox"/> ének-zenetanár, karvezetés (egyetemi)#773                                      | <input type="checkbox"/> klasszikus hangszerművész-klasszikus fagottművész szakirány (MA/MSc)#1511   |
| <input type="checkbox"/> klasszikus hangszerművész-klasszikus fuvolaművész szakirány (MA/MSc)#1512   | <input type="checkbox"/> klasszikus hangszerművész-klasszikus gitároművész (MA/MSc)#2354                | <input type="checkbox"/> klasszikus hangszerművész-klasszikus gordonkaművész szakirány (MA/MSc)#1514 |
| <input type="checkbox"/> klasszikus hangszerművész-klasszikus gordonkaművész szakirány (MA/MSc)#1513 | <input type="checkbox"/> klasszikus hangszerművész-klasszikus harsonaművész szakirány (MA/MSc)#1516     | <input type="checkbox"/> klasszikus hangszerművész-klasszikus hegedűművész szakirány (MA/MSc)#1517   |
| <input type="checkbox"/> klasszikus hangszerművész-klasszikus klarinétművész szakirány (MA/MSc)#1518 | <input type="checkbox"/> klasszikus hangszerművész-klasszikus kürtművész szakirány (MA/MSc)#1519        | <input type="checkbox"/> klasszikus hangszerművész-klasszikus trombitaművész szakirány (MA/MSc)#1520 |
| <input type="checkbox"/> klasszikus hangszerművész-klasszikus oboaművész szakirány (MA/MSc)#1521     | <input type="checkbox"/> klasszikus hangszerművész-klasszikus orgonaművész szakirány (MA/MSc)#1522      | <input type="checkbox"/> klasszikus hangszerművész-klasszikus zongoraművész szakirány (MA/MSc)#1523  |
| <input type="checkbox"/> klasszikus hangszerművész-klasszikus tubaművész szakirány (MA/MSc)#1524     | <input type="checkbox"/> klasszikus hangszerművész-klasszikus ütőhangszerművész szakirány (MA/MSc)#1525 | <input type="checkbox"/> klasszikus hangszerművész-klasszikus zongoraművész szakirány (MA/MSc)#1526  |
| <input type="checkbox"/> 5.12 tanár - ének-zene tanár (MA/MSc)#2280                                  | <input type="checkbox"/> tanár - zenetanár (egyházzene-orgona) (MA/MSc)#3499                            | <input type="checkbox"/> tanár - zenetanár (ének-tanár) (MA/MSc)#3520                                |
| <input type="checkbox"/> tanár - zenetanár (fagott) (MA/MSc)#3500                                    | <input type="checkbox"/> tanár - zenetanár (fuvola) (MA/MSc)#3510                                       | <input type="checkbox"/> tanár - zenetanár (gitár) (MA/MSc)#3504                                     |
| <input type="checkbox"/> tanár - zenetanár (gordonka) (MA/MSc)#3511                                  | <input type="checkbox"/> tanár - zenetanár (gordonka) (MA/MSc)#3509                                     | <input type="checkbox"/> tanár - zenetanár (harsona) (MA/MSc)#3517                                   |
| <input type="checkbox"/> tanár - zenetanár (hegedű) (MA/MSc)#3506                                    | <input type="checkbox"/> tanár - zenetanár (klarinét) (MA/MSc)#3513                                     | <input type="checkbox"/> tanár - zenetanár (kürt) (MA/MSc)#3515                                      |
| <input type="checkbox"/> tanár - zenetanár (mélyhegedű) (MA/MSc) #3507                               | <input type="checkbox"/> tanár - zenetanár (oboa) (MA/MSc)#3512   | <input type="checkbox"/> tanár - zenetanár (orgona) (MA/MSc)#3494                                    |
| <input type="checkbox"/> tanár - zenetanár (trombita) (MA/MSc)#3516                                  | <input type="checkbox"/> tanár - zenetanár (tuba) (MA/MSc)#3518   | <input type="checkbox"/> tanár - zenetanár (ütőhangszer) (MA/MSc) #3519                              |
| <input type="checkbox"/> tanár - zenetanár (zeneismeret) (MA/MSc) #3521                              | <input type="checkbox"/> tanár - zenetanár (zongora) (MA/MSc)#3495                                      |  |

EvaSys	DPR hallgatói blokk	Electric Paper
5. A most következő kérdések az Ön <b>elsőként megkezdett</b> szakjára/képzésére vonatkoznak majd! [Folytatás]		
5.13 Milyen szakon tanul? (Ha több képzésben is részt vesz ebben az intézményben, melyiket kezdte <b>korábban?</b> )(IGYFK)		
<input type="checkbox"/> általános szociális munkás (főiskolai)#590	<input type="checkbox"/> gazdálkodási (főiskolai)#562	<input type="checkbox"/> kommunikáció (főiskolai)#414
<input type="checkbox"/> magyar nyelv és irodalom (főiskolai)#415	<input type="checkbox"/> óvodapedagógus (főiskolai)#451	<input type="checkbox"/> német nemzetiségi óvodapedagógus (főiskolai)#443
<input type="checkbox"/> tanító (főiskolai)#452	<input type="checkbox"/> német nemzetiségi tanító (főiskolai)#447	<input type="checkbox"/> csecsemő- és kisgyermeknevelő (BA/BSc)#3490
<input type="checkbox"/> kommunikáció és médiatudomány (BA/BSc)#51	<input type="checkbox"/> környezetkultúra (BA/BSc)#383	<input type="checkbox"/> magyar (BA/BSc)#60
<input type="checkbox"/> óvodapedagógus-német nemzetiségi szakirány (BA/BSc)#149	<input type="checkbox"/> tanító-német nemzetiségi szakirány (BA/BSc)#142	<input type="checkbox"/> óvodapedagógus (BA/BSc)#80
<input type="checkbox"/> tanító (BA/BSc)#97	<input type="checkbox"/> szociális munka (BA/BSc)#93	<input type="checkbox"/> turizmus-vendéglátás (BA/BSc)#103
<input type="checkbox"/> neveléstudományi (MA/MSc)#2322	<input type="checkbox"/> komplex rehabilitációs mentor (szakirányú)#3149	<input type="checkbox"/> szociálgerontológia (szakirányú)#3156
<input type="checkbox"/> gyógytestnevelés tanítására felkészítő (szakirányú)#3800		
5.14 Milyen szakon tanul? (Ha több képzésben is részt vesz ebben az intézményben, melyiket kezdte <b>korábban?</b> )(KTK)		
<input type="checkbox"/> közgazdász-gazdálkodási (egyetemi)#845	<input type="checkbox"/> gazdálkodási (főiskolai)#562	<input type="checkbox"/> alkalmazott közgazdaságtan (BA/BSc)#1
<input type="checkbox"/> gazdálkodási és menedzsment (BA/BSc)#28	<input type="checkbox"/> kereskedelem és marketing (BA/BSc)#49	<input type="checkbox"/> pénzügy és számvitel (BA/BSc)#82
<input type="checkbox"/> gazdaságinformatikus (BA/BSc)#31	<input type="checkbox"/> gazdaságinformatikus (MA/MSc)#239	<input type="checkbox"/> közgazdasági elemző (MA/MSc)#1451
<input type="checkbox"/> marketing (MA/MSc)#2212	<input type="checkbox"/> Master of Business Administration (MBA) (MA/MSc)#2213	<input type="checkbox"/> pénzügy (MA/MSc)#2215
<input type="checkbox"/> vezetés és szervezés (MA/MSc)#2222	<input type="checkbox"/> regionális és környezeti gazdaságtan (MA/MSc)#2216	<input type="checkbox"/> gazdálkodás- és szervezéstudományok (PhD)#1548
<input type="checkbox"/> közgazdaság-tudományok (PhD)#1642	<input type="checkbox"/> gazdálkodási és menedzsment angol (BA/BSc)#28	<input type="checkbox"/> vezetés és szervezés angol (MA/MSc)#2222
5.15 Elsőként megadott szak képzési területe:		
<input type="checkbox"/> Agrártudományi	<input type="checkbox"/> Bölcsészettudományi	<input type="checkbox"/> Gazdasági
<input type="checkbox"/> Informatikai	<input type="checkbox"/> Jogi és igazgatási	<input type="checkbox"/> Műszaki
<input type="checkbox"/> Művészeti	<input type="checkbox"/> Művészetközvetítői	<input type="checkbox"/> Nemzetvédelmi és katonai
<input type="checkbox"/> Orvos- és egészségtudományi	<input type="checkbox"/> Pedagógiai	<input type="checkbox"/> Sporttudományi
<input type="checkbox"/> Társadalomtudományi	<input type="checkbox"/> Természettudományi	
5.16 Az elsőként megadott szakon az első évben milyen szintű képzésben kezdte tanulmányait?		
<input type="checkbox"/> Hagyományos egyetemi	<input type="checkbox"/> Hagyományos főiskolai	<input type="checkbox"/> Bachelor képzés (BA/BSc)
<input type="checkbox"/> Egységes és osztatlan képzés	<input type="checkbox"/> Mesterképzés (MA/MSc)	<input type="checkbox"/> Doktori képzés (PhD/DLA)
5.17 Az elsőként megadott szakon az első évben milyen tagozaton/munkarendben kezdte tanulmányait?		
<input type="checkbox"/> Nappali tagozat	<input type="checkbox"/> Esti tagozat	<input type="checkbox"/> Levelező tagozat
<input type="checkbox"/> Távoztatás		

F4864J0P13PL0V0

2010.10.04, Oldal 13/32

EvaSys	DPR hallgatói blokk	Electric Paper
5. A most következő kérdések az Ön <b>elsőként megkezdett</b> szakjára/képzésére vonatkoznak majd! [Folytatás]		
5.18 Hányadik évfolyamon tanul elsőként megadott szakján?		
<input type="checkbox"/> Első évfolyam	<input type="checkbox"/> Végzős (utolsó éves, egy éven belül államvizsgát tervez)	<input type="checkbox"/> Köztes évfolyam (nem első és nem végzős)
5.19 Ha a diploma megszerzése után ezen a szakterületen (elsőként megadott képzésnek megfelelően) szeretne elhelyezkedni, akkor az Ön véleménye szerint szüksége lenne-e <b>az első évében</b> – a szakmai gyakorlat megszerzésén kívül – felsőoktatásban vagy szakképzésben zajló továbbképzésre, specializációra?		
<input type="checkbox"/> Igen, kötelező jelleggel	<input type="checkbox"/> Igen, komolyabb továbbképzésre, specializációra lenne szükség	<input type="checkbox"/> Igen, de csak egyszerűbb továbbképzésre, specializációra lenne szükség
<input type="checkbox"/> Nem, lényegében semmilyen továbbképzésre, specializációra nem lenne szükség		
5.20 A diploma megszerzése után azon a szakterületen szeretne dolgozni, amin jelenleg tanul (ha több képzésben is részt vesz: elsőként írt be), vagy inkább mással szeretne foglalkozni?		
<input type="checkbox"/> Igen, ezen a szakterületen	<input type="checkbox"/> Nem, de a szakterülethez közeli pályán	<input type="checkbox"/> Nem, teljesen más szakterületen
5.21 Miért szeretne teljesen más szakterületen elhelyezkedni? A következő szempontok közül válassza ki azt az egyet, amelyiknek a legnagyobb szerepe van abban, hogy teljesen más szakterületen akar elhelyezkedni!		
<input type="checkbox"/> Megváltozott a szakmai érdeklődésem	<input type="checkbox"/> Karrierépítés szempontjából más szakterület jobb lehetőségeket kínál	<input type="checkbox"/> Más szakterület jobb anyagi, egzisztenciális feltételeket kínál
<input type="checkbox"/> Egyéb ok		
5.22 Amennyiben az előző kérdésnél az "Egyéb ok" választ is megjelölte, kérjük, adja meg, mi ez az ok:		
<input type="text"/>		
5.23 (Ha a tanult pályát választaná) Mennyire tartja valószínűnek, hogy a diplomaszerezés után egy-két éven belül ezen a szakterületen (több képzés esetén: az elsőként megadott képzés szerinti), az Ön által megfelelőnek tartott munkakörben tud majd (tudna) elhelyezkedni?		
<input type="checkbox"/> Igen, biztos	<input type="checkbox"/> Valószínű	<input type="checkbox"/> Nem valószínű
<input type="checkbox"/> Nem, biztos hogy nem		
5.24 Végzett-e már olyan munkát, ami az Ön által tanult (több képzés esetén: elsőként megadott képzésnek megfelelő) szakterülethez kapcsolódik?		
<input type="checkbox"/> Igen, folyamatos munkát is, tehát állásban voltam, vagy folyamatos megbízással dolgoztam	<input type="checkbox"/> Igen, de csak alkalmi munkát végeztem	<input type="checkbox"/> Nem
5.25 Az Ön (elsőként megadott) képzésének megfelelő szakterületen Ön szerint általában mennyi ma Magyarországon egy kezdő diplomás <b>nettó</b> átlagkeresete egy hónapban? Kérjük, az összeget <b>ezer forintban</b> adja meg!		
<input type="text"/>		
6. A most következő kérdések az Ön <b>másodikként megkezdett</b> szakjára/képzésére vonatkoznak majd!		

F4864J0P14PL0V0

2010.10.04, Oldal 14/32

EvaSys	DPR hallgatói blokk	Electric Paper
--------	---------------------	----------------

6. A most következő kérdések az Ön másodikként megkezdett szakjára/képzésére vonatkoznak majd! [Folytatás]

## 6.1 Kar neve:

- |                              |                               |                                |
|------------------------------|-------------------------------|--------------------------------|
| <input type="checkbox"/> AJK | <input type="checkbox"/> AOK  | <input type="checkbox"/> BTK   |
| <input type="checkbox"/> ETK | <input type="checkbox"/> FEEK | <input type="checkbox"/> IGYFK |
| <input type="checkbox"/> KTK | <input type="checkbox"/> MK   | <input type="checkbox"/> PMMK  |
| <input type="checkbox"/> TTK |                               |                                |

## 6.2 Milyen szakon tanul?

(Ha több képzésben is részt vesz ebben az intézményben, melyiket kezdte korábban?)(AOK)

- |  |   |  |
|--|---|--|
| <input type="checkbox"/> általános orvos (osztatlan)#78      | <input type="checkbox"/> fogorvos (osztatlan)#24                        | <input type="checkbox"/> gyógyszerész (osztatlan)#35     |
| <input type="checkbox"/> orvosi biotechnológia (MA/MSc)#1459 | <input type="checkbox"/> elméleti orvostudományok (PhD)#1628            | <input type="checkbox"/> gyógyszer tudományok (PhD)#1632 |
| <input type="checkbox"/> klinikai orvostudományok (PhD)#1640 | <input type="checkbox"/> interdiszciplináris orvostudományok (PhD)#1643 |  |

## 6.3 Milyen szakon tanul?

(Ha több képzésben is részt vesz ebben az intézményben, melyiket kezdte korábban?)(AJK)

- |   |  |  |
|---|--|--|
| <input type="checkbox"/> igazságügyi igazgatási (BA/BSc)#40 | <input type="checkbox"/> igazságügyi ügyintéző (főiskolai)#555 | <input type="checkbox"/> jogász (egyetemi)#836 |
| <input type="checkbox"/> jogász (osztatlan)#44              | <input type="checkbox"/> állam- és jogtudományok (PhD)#1621    |  |

EvaSys	DPR hallgatói blokk	Electric Paper
--------	---------------------	----------------

6. A most következő kérdések az Ön másodikként megkezdett szakjára/képzésére vonatkoznak majd! [Folytatás]

## 6.4 Milyen szakon tanul?

(Ha több képzésben is részt vesz ebben az intézményben, melyiket kezdte korábban?)(ETK)

- |   |   |   |
|---|---|---|
| <input type="checkbox"/> ápolás és betegellátás (BA/BSc)#7  | <input type="checkbox"/> ápolás és betegellátás-ápoló szakirány (BA/BSc)#1658   | <input type="checkbox"/> ápolás és betegellátás-dietetikus szakirány (BA/BSc)#1659  |
| <input type="checkbox"/> ápolás és betegellátás-gyógytornász szakirány (BA/BSc)#1660  | <input type="checkbox"/> ápolás és betegellátás-mentőtiszt szakirány (BA/BSc)#1661  | <input type="checkbox"/> ápolás és betegellátás-szülésznő szakirány (BA/BSc)#1662   |
| <input type="checkbox"/> egészségügyi gondozás és prevenció (BA/BSc)#13   | <input type="checkbox"/> egészségügyi gondozás és prevenció-népegészségügyi ellenőr szakirány (BA/BSc)#1663                                 | <input type="checkbox"/> egészségügyi gondozás és prevenció-védőnő szakirány (BA/BSc)#1664  |
| <input type="checkbox"/> egészségügyi szervező (BA/BSc)#14  | <input type="checkbox"/> egészségügyi szervező - egészségbiztosítási szakirány (BA/BSc)#14  | <input type="checkbox"/> egészségügyi szervező - egészségügyi szakképzés szakirány (BA/BSc)#14  |
| <input type="checkbox"/> egészségügyi szervező - egészségügyi ügyvitelszervező szakirány (BA/BSc)#14                                | <input type="checkbox"/> orvosi laboratóriumi és képződiagnosztikai analitikus (BA/BSc)#79  | <input type="checkbox"/> orvosi laboratóriumi és képződiagnosztikai analitikus - orvosi laboratóriumi analitika szakirány (BA/BSc)#79 |
| <input type="checkbox"/> orvosi laboratóriumi és képződiagnosztikai analitikus - képződiagnosztikai analitika szakirány (BA/BSc)#79 | <input type="checkbox"/> orvosi laboratóriumi és képződiagnosztikai analitikus - Orvosi kutatólaboratóriumi analitika szakirány (BA/BSc)#79 | <input type="checkbox"/> rekreációs szervezés és egészségfejlesztés (BA/BSc)#86   |
| <input type="checkbox"/> rekreációs szervezés és egészségfejlesztés (BA/BSc) - rekreációs szervező szakirány#86                     | <input type="checkbox"/> rekreációs szervezés és egészségfejlesztés (BA/BSc) - egészségfejlesztő szakirány#86                               | <input type="checkbox"/> szociális munka (BA/BSc)#93  |
| <input type="checkbox"/> egészségügyi tanár (főiskolai)#453   | <input type="checkbox"/> ápoló (főiskolai)#541  | <input type="checkbox"/> dietetikus (főiskolai)#542   |
| <input type="checkbox"/> egészségügyi tanár (főiskolai)#543   | <input type="checkbox"/> gyógytornász (főiskolai)#546   | <input type="checkbox"/> mentőtiszt (főiskolai)#548   |
| <input type="checkbox"/> orvosi laboratóriumi és képződiagnosztikai analitikus (főiskolai)#550                                      | <input type="checkbox"/> védőnő (főiskolai)#551   | <input type="checkbox"/> diagnosztikai képződiagnosztikai (főiskolai)#552   |
| <input type="checkbox"/> általános szociális munkás (főiskolai)#590   | <input type="checkbox"/> ápoló (egyetemi)#828   | <input type="checkbox"/> ápolás (MA/MSc)#3475   |
| <input type="checkbox"/> egészségügyi szociális munka (MA/MSc)#1458   |   |   |

## 6.5 Milyen szakon tanul?

(Ha több képzésben is részt vesz ebben az intézményben, melyiket kezdte korábban?)(FEEK)

- |   |  |  |
|---|--|--|
| <input type="checkbox"/> andragógia (BA/BSc)#129                | <input type="checkbox"/> andragógia (MA/MSc)#215                       | <input type="checkbox"/> emberi erőforrás tanácsadó (MA/MSc)#216 |
| <input type="checkbox"/> emberi erőforrások (BA/BSc)#16         | <input type="checkbox"/> humán szervező (egyetemi)#676                 | <input type="checkbox"/> informatikus könyvtáros (BA/BSc)#42     |
| <input type="checkbox"/> informatikus könyvtáros (egyetemi)#677 | <input type="checkbox"/> informatikus könyvtáros (főiskolai)#413       | <input type="checkbox"/> informatikus könyvtáros (MA/MSc)#234    |
| <input type="checkbox"/> művelődésszervező (egyetemi)#683       | <input type="checkbox"/> művelődésszervező (főiskolai)#417             | <input type="checkbox"/> személyügyi szervező (főiskolai)#420    |
| <input type="checkbox"/> tanár - andragógus tanár (MA/MSc)#2316 | <input type="checkbox"/> tanár - könyvtárpedagógia-tanár (MA/MSc)#2317 |  |

EvaSys	DPR hallgatói blokk	Electric Paper
6. A most következő kérdések az Ön <u>másodikként megkezdett</u> szakjára/képzésére vonatkoznak majd! [Folytatás]		

## 6.6 Milyen szakon tanult?

(Ha több képzésben is részt vesz ebben az intézményben, melyiket kezdte korábban?)(PMMK)

- |  |   |   |
|--|---|---|
| <input type="checkbox"/> építési műszaki ellenőrképzés (szakirányú)#1409 | <input type="checkbox"/> építész (egyetemi)#1508                              | <input type="checkbox"/> építész (osztatlan)#18                         |
| <input type="checkbox"/> építészmérnöki (BA/BSc)#19                      | <input type="checkbox"/> építészmérnöki (magasépítő mérnöki) (főiskolai)#1575 | <input type="checkbox"/> építésztervező (szakirányú) #1038              |
| <input type="checkbox"/> építőmérnöki (BA/BSc)#20                        | <input type="checkbox"/> építőmérnöki (egyetemi)#750                          | <input type="checkbox"/> építőmérnöki (főiskolai)#406                   |
| <input type="checkbox"/> építőművészet (BA/BSc)#358                      | <input type="checkbox"/> építőművészet (PhD)#1552                             | <input type="checkbox"/> gépészmérnöki (BA/BSc)#32                      |
| <input type="checkbox"/> gépészmérnöki (főiskolai)#408                   | <input type="checkbox"/> ipari termék- és formatervező mérnöki (BA/BSc)#43    | <input type="checkbox"/> környezetmérnöki (BA/BSc) #55                  |
| <input type="checkbox"/> környezetmérnöki (főiskolai) #472               | <input type="checkbox"/> mérnök informatikus (BA/BSc) #63                     | <input type="checkbox"/> minőségirányítási szakmérnök (szakirányú)#3225 |
| <input type="checkbox"/> műszaki informatikai (főiskolai)#457            | <input type="checkbox"/> műszaki szakoktató (főiskolai) #480                  | <input type="checkbox"/> tanár-mérnök tanár (műszaki) (főiskolai)#474   |
| <input type="checkbox"/> településmérnöki (egyetemi) #765                | <input type="checkbox"/> településmérnöki (főiskolai) #475                    | <input type="checkbox"/> villamosmérnöki (BA/BSc) #108                  |
| <input type="checkbox"/> villamosmérnöki (főiskolai) #478                |   |   |

EvaSys	DPR hallgatói blokk	Electric Paper
6. A most következő kérdések az Ön <u>másodikként megkezdett</u> szakjára/képzésére vonatkoznak majd! [Folytatás]		

## 6.7 Milyen szakon tanult?

(Ha több képzésben is részt vesz ebben az intézményben, melyiket kezdte korábban?)(TTK)

- |  |   |   |
|--|---|---|
| <input type="checkbox"/> gazdaságinformatikus (BA/BSc)#31                | <input type="checkbox"/> programtervező informatikus (BA/BSc)#84                  | <input type="checkbox"/> sportszervező (BA/BSc)#90                    |
| <input type="checkbox"/> testnevelő-edző (BA/BSc) #126                   | <input type="checkbox"/> biológia (BA/BSc)#8                                      | <input type="checkbox"/> fizika (BA/BSc)#23                           |
| <input type="checkbox"/> földrajz (BA/BSc)#26                            | <input type="checkbox"/> kémia (BA/BSc)#48  | <input type="checkbox"/> környezettan (BA/BSc)#58                     |
| <input type="checkbox"/> matematika (BA/BSc)#61                          | <input type="checkbox"/> tanár - matematikatanár (MA/MSc)#2271                    | <input type="checkbox"/> tanár - biológiatanár (MA/MSc)#2275          |
| <input type="checkbox"/> tanár - kémiatanár (MA/MSc) #2276               | <input type="checkbox"/> tanár - fizikatanár (MA/MSc) #2277                       | <input type="checkbox"/> tanár - földrajztanár (MA/MSc) #2278         |
| <input type="checkbox"/> tanár - informatikatanár (MA/MSc)#2282          | <input type="checkbox"/> tanár - testnevelőtanár (MA/MSc)#2283                    | <input type="checkbox"/> tanár (T/D) - biológiatanár (MA/MSc)#3831    |
| <input type="checkbox"/> tanár (T/D) - fizikatanár (MA/MSc)#3838         | <input type="checkbox"/> tanár (T/D) - földrajztanár (MA/MSc)#3839                | <input type="checkbox"/> tanár (T/D) - informatikatanár (MA/MSc)#3846 |
| <input type="checkbox"/> tanár (T/D) - kémiatanár (MA/MSc)#3849          | <input type="checkbox"/> tanár (T/D) - matematikatanár (MA/MSc)#3858              | <input type="checkbox"/> tanár (T/D) - testnevelőtanár (MA/MSc)#3889  |
| <input type="checkbox"/> rekreáció (MA/MSc)#294                          | <input type="checkbox"/> biológus (MA/MSc)#296                                    | <input type="checkbox"/> fizikus (MA/MSc)#298                         |
| <input type="checkbox"/> vegyész (MA/MSc)#300                            | <input type="checkbox"/> geográfus (MA/MSc)#301                                   | <input type="checkbox"/> környezettudomány (MA/MSc) #306              |
| <input type="checkbox"/> alkalmazott matematikus (MA/MSc)#306            | <input type="checkbox"/> fizikai tudományok (PhD) #1542                           | <input type="checkbox"/> földtudományok (PhD)#1549                    |
| <input type="checkbox"/> biológiai tudományok (PhD) #1625                | <input type="checkbox"/> kémiai tudományok (PhD) #1638                            | <input type="checkbox"/> testnevelő tanár (egyetemi) #737             |
| <input type="checkbox"/> biológiatanári (egyetemi)#861                   | <input type="checkbox"/> biológus (egyetemi)#862                                  | <input type="checkbox"/> fizikatanári (egyetemi)#864                  |
| <input type="checkbox"/> informatikus fizika (egyetemi) #866             | <input type="checkbox"/> földrajztanári (egyetemi)#868                            | <input type="checkbox"/> geográfus (egyetemi)#870                     |
| <input type="checkbox"/> kémiatanári (egyetemi)#873                      | <input type="checkbox"/> környezettan-tanári (egyetemi) #875                      | <input type="checkbox"/> környezettudományi (egyetemi) #876           |
| <input type="checkbox"/> matematikatanári (egyetemi) #877                | <input type="checkbox"/> alkalmazott fizikus (főiskolai) #592                     | <input type="checkbox"/> biológiatanári (főiskolai)#593               |
| <input type="checkbox"/> biológus laboratóriumi operátor (főiskolai)#594 | <input type="checkbox"/> földrajztanári (főiskolai)#596                           | <input type="checkbox"/> matematikatanári (főiskolai) #600            |
| <input type="checkbox"/> technikatánári (főiskolai)#601                  | <input type="checkbox"/> vegyész-fizikus laboratóriumi operátor (főiskolai)#602   | <input type="checkbox"/> programozó matematikus (főiskolai)#458       |
| <input type="checkbox"/> számítástechnika-tanári (főiskolai) #459        | <input type="checkbox"/> fitness, aquafitness és sportanimátor (szakirányú) #3242 | <input type="checkbox"/> balkán tanulmányok (szakirányú)#3636         |
| <input type="checkbox"/> geopolitika (szakirányú)#3809                   | <input type="checkbox"/> örökségmenedzser (szakirányú) #3245                      | <input type="checkbox"/> Európai Unió szakértő (szakirányú)#3178      |
| <input type="checkbox"/> turizmus szakértő (szakirányú) #3415            |   |   |

EvaSys	DPR hallgatói blokk	Electric Paper
--------	---------------------	----------------

6. A most következő kérdések az Ön **másodikként megkezdett** szakjára/képzésére vonatkoznak majd! [Folytatás]

6.8 Milyen szakon tanul?

(Ha több képzésben is részt vesz ebben az intézményben, melyiket kezdte **korábban?**)(BTK)

- |  |   |  |
|--|---|--|
| <input type="checkbox"/> alkalmazott nyelvészet (egyetemi)#688                   | <input type="checkbox"/> általános szociális munkás (főiskolai)#590                           | <input type="checkbox"/> angol nyelv és irodalom (egyetemi)#699    |
| <input type="checkbox"/> angol nyelv-tanári (főiskolai) #1597                    | <input type="checkbox"/> esztétika (egyetemi)#671   | <input type="checkbox"/> filozófia (egyetemi)#674                  |
| <input type="checkbox"/> francia nyelv és irodalom (egyetemi)#700                | <input type="checkbox"/> horvát nemzetiségi nyelv és irodalom (főiskolai)#432                 | <input type="checkbox"/> horvát nyelv és irodalom (egyetemi)#716   |
| <input type="checkbox"/> kommunikáció (egyetemi) #678                            | <input type="checkbox"/> latin nyelv és irodalom (egyetemi)#706                               | <input type="checkbox"/> magyar mint idegen nyelv (egyetemi)#681   |
| <input type="checkbox"/> magyar nyelv és irodalom (egyetemi)#682                 | <input type="checkbox"/> német nemzetiségi nyelv és irodalom (egyetemi)#705                   | <input type="checkbox"/> német nyelv és irodalom (egyetemi)#701    |
| <input type="checkbox"/> néprajz (egyetemi)#685                                  | <input type="checkbox"/> olasz nyelv és irodalom (egyetemi)#702                               | <input type="checkbox"/> olasz nyelv-tanári (főiskolai) #1603      |
| <input type="checkbox"/> orosz nyelv és irodalom (egyetemi)#707                  | <input type="checkbox"/> pszichológia (egyetemi)#688  | <input type="checkbox"/> pedagógia (egyetemi)#687                  |
| <input type="checkbox"/> régészet (egyetemi)#689                                 | <input type="checkbox"/> romológia (egyetemi)#690   | <input type="checkbox"/> spanyol nyelv és irodalom (főiskolai)#428 |
| <input type="checkbox"/> spanyol nyelv-tanári (főiskolai) #1605                  | <input type="checkbox"/> történelem (egyetemi)#693  | <input type="checkbox"/> tanár (egyetemi)#696                      |
| <input type="checkbox"/> politológia (egyetemi)#838                              | <input type="checkbox"/> szociális munkás (egyetemi) #855                                     | <input type="checkbox"/> szociálpolitikai (egyetemi) #856          |
| <input type="checkbox"/> szociológia (egyetemi)#692                              | <input type="checkbox"/> filmelmélet és filmtörténet (egyetemi)#673                           | <input type="checkbox"/> olasz nyelv-tanári (főiskolai) #1603      |
| <input type="checkbox"/> német nyelv-tanári (főiskolai) #1601                    | <input type="checkbox"/> szociális munkás (egyetemi) #955                                     | <input type="checkbox"/> anglisztika (BA/BSc)#5                    |
| <input type="checkbox"/> germanisztika-német nemzetiségi szakirány (BA/BSc)#1409 | <input type="checkbox"/> germanisztika-német szakirány (BA/BSc)#33                            | <input type="checkbox"/> magyar (BA/BSc)#60                        |
| <input type="checkbox"/> néprajz (BA/BSc)#75                                     | <input type="checkbox"/> ókori nyelvek és kultúrák-klasszika-filológia szakirány (BA/BSc)#125 | <input type="checkbox"/> pedagógia (BA/BSc)#81                     |
| <input type="checkbox"/> pszichológia (BA/BSc)#85                                | <input type="checkbox"/> romanisztika-francia szakirány (BA/BSc)#119                          | <input type="checkbox"/> romanisztika-olasz szakirány (BA/BSc)#120 |
| <input type="checkbox"/> romanisztika-spanyol szakirány (BA/BSc)#121             | <input type="checkbox"/> romológia (BA/BSc)#89  | <input type="checkbox"/> szabad bölcsészet (BA/BSc) #91            |
| <input type="checkbox"/> szlavisztika-horvát nemzetiségi szakirány (BA/BSc)#1500 | <input type="checkbox"/> szlavisztika-horvát szakirány (BA/BSc)#117                           | <input type="checkbox"/> szlavisztika-orosz szakirány (BA/BSc)#112 |

EvaSys	DPR hallgatói blokk	Electric Paper
--------	---------------------	----------------

6. A most következő kérdések az Ön **másodikként megkezdett** szakjára/képzésére vonatkoznak majd! [Folytatás]

6.9 Milyen szakon tanul?

(Ha több képzésben is részt vesz ebben az intézményben, melyiket kezdte **korábban?**)(BTK 2)

- |  |  |   |
|--|--|---|
| <input type="checkbox"/> történelem (BA/BSc)#102                                   | <input type="checkbox"/> történelem-régészet szakirány (BA/BSc)#1408     | <input type="checkbox"/> kommunikáció és médiatudomány (BA/BSc)#51                    |
| <input type="checkbox"/> politológia (BA/BSc)#83                                   | <input type="checkbox"/> szociális munka (BA/BSc)#93                     | <input type="checkbox"/> szociológia (BA/BSc)#95                                      |
| <input type="checkbox"/> társadalmi tanulmányok (BA/BSc)#98                        | <input type="checkbox"/> anglisztika (MA/MSc)#2323                       | <input type="checkbox"/> esztétika (MA/MSc)#224                                       |
| <input type="checkbox"/> filozófia (MA/MSc)#222                                    | <input type="checkbox"/> francia nyelv, irodalom és kultúra (MA/MSc)#206 | <input type="checkbox"/> horvát nyelv és irodalom (MA/MSc)#2890                       |
| <input type="checkbox"/> klasszika-filológia (MA/MSc) #2848                        | <input type="checkbox"/> magyar nyelv és irodalom (MA/MSc)#191           | <input type="checkbox"/> német nemzetiségi nyelv és irodalom (MA/MSc)#203             |
| <input type="checkbox"/> német nyelv, irodalom és kultúra (MA/MSc)#202             | <input type="checkbox"/> néprajz (MA/MSc)#199                            | <input type="checkbox"/> neveléstudományi (MA/MSc) #2322                              |
| <input type="checkbox"/> ókori nyelvek és kultúrák (MA/MSc)#214                    | <input type="checkbox"/> pszichológia (MA/MSc)#220                       | <input type="checkbox"/> régészet (MA/MSc)#198  |
| <input type="checkbox"/> romológia (MA/MSc)#211                                    | <input type="checkbox"/> kommunikáció és médiatudomány (MA/MSc) #223     | <input type="checkbox"/> politikatudomány (MA/MSc) #231                               |
| <input type="checkbox"/> szociális munka (MA/MSc) #232                             | <input type="checkbox"/> szociálpolitika (MA/MSc)#233                    | <input type="checkbox"/> szociológia (MA/MSc)#237                                     |
| <input type="checkbox"/> történelem (MA/MSc)#195                                   | <input type="checkbox"/> tanár - angoltanár (MA/MSc) #2240               | <input type="checkbox"/> tanár - filozófiatanár (MA/MSc) #2204                        |
| <input type="checkbox"/> tanár - franciatanár (MA/MSc) #2243                       | <input type="checkbox"/> tanár - hon- és népismerettanár (MA/MSc) #2296  | <input type="checkbox"/> tanár - horvát- és nemzetiségihorvát-tanár (MA/MSc)#2255     |
| <input type="checkbox"/> tanár - latintanár (MA/MSc) #2264                         | <input type="checkbox"/> tanár - magyartanár (MA/MSc) #2239              | <input type="checkbox"/> tanár - mozgóképkultúra és médiaismeret tanár (MA/MSc) #2846 |
| <input type="checkbox"/> tanár - német- és nemzetiséginémet-tanár (MA/MSc)#2242    | <input type="checkbox"/> tanár - olasztanár (MA/MSc) #2244               | <input type="checkbox"/> tanár - orosz-tanár (MA/MSc) #2249                           |
| <input type="checkbox"/> tanár - pedagógiatanár (MA/MSc)#2274                      | <input type="checkbox"/> tanár - romológiatanár (MA/MSc)#2248            | <input type="checkbox"/> tanár - tantervfejlesztő tanár (MA/MSc)#2314                 |
| <input type="checkbox"/> tanár - történelemtanár (MA/MSc)#2272                     | <input type="checkbox"/> interdiszciplináris doktori iskola (PhD)#1657   | <input type="checkbox"/> irodalomtudományok (PhD) #1636                               |
| <input type="checkbox"/> neveléstudományok (PhD) #1647                             | <input type="checkbox"/> nyelvtudományok (PhD)#1649                      | <input type="checkbox"/> történelemtudományok (PhD) #1654                             |
| <input type="checkbox"/> néprajz és kulturális antropológiai tudományok (PhD)#1646 | <input type="checkbox"/> politikai tudományok (PhD) #1650                | <input type="checkbox"/> filozófiai tudományok (PhD) #1631                            |
| <input type="checkbox"/> pszichológiai tudományok (PhD)#1546                       |  |   |

EvaSys	DPR hallgatói blokk	Electric Paper
6. A most következő kérdések az Ön <b>másodikként megkezdett</b> szakjára/képzésére vonatkoznak majd! [Folytatás]		

## 6.10 Milyen szakon tanul?

(Ha több képzésben is részt vesz ebben az intézményben, melyiket kezdte **korábban**? Ha az első legördülő menüben nem találja a szakját, válaszon a másodikból vagy a harmadikból és a másik kettőt hagyja kitöltetlenül!)(Mk)

- |  |   |  |
|--|---|--|
| <input type="checkbox"/> vizuális nevelőtanár (egyetemi)#820                             | <input type="checkbox"/> szobrász (egyetemi)#813  | <input type="checkbox"/> szobrászművész (osztatlan) #160                                   |
| <input type="checkbox"/> művészterápia-képzőművész-terápia (szakirányú)#3693             | <input type="checkbox"/> művészterápia-zeneterápia (szakirányú)#3692  | <input type="checkbox"/> kerámiatervezés (BA/BSc) #359                                     |
| <input type="checkbox"/> kerámiatervezés (MA/MSc) #2928                                  | <input type="checkbox"/> alkotóművészet és muzikológia-elektronikus zenei médiaművész szakirány (BA/BSc)#3499 | <input type="checkbox"/> festő (egyetemi)#775  |
| <input type="checkbox"/> festőművész (osztatlan)#159                                     | <input type="checkbox"/> előadóművészet - klasszikus gitár szakirány (szakirányú) #3053                       | <input type="checkbox"/> előadóművészet - klasszikus gordonka szakirány (szakirányú) #3054 |
| <input type="checkbox"/> előadóművészet - klasszikus harsona szakirány (szakirányú)#3055 | <input type="checkbox"/> előadóművészet - klasszikus hegedű szakirány (szakirányú) #3056                      | <input type="checkbox"/> előadóművészet - klasszikus hegedű szakirány (szakirányú) #3057   |
| <input type="checkbox"/> előadóművészet - klasszikus orgona szakirány (szakirányú) #3058 | <input type="checkbox"/> előadóművészet - klasszikus trombita szakirány (szakirányú)#3059                     | <input type="checkbox"/> előadóművészet - klasszikus tuba szakirány (szakirányú) #3060     |
| <input type="checkbox"/> előadóművészet - klasszikus zongora szakirány (szakirányú)#3061 | <input type="checkbox"/> előadóművészet-egyházzene kórusvezetés szakirány (BA/BSc)#1402                       | <input type="checkbox"/> előadóművészet-egyházzene orgona szakirány (BA/BSc) #1401         |
| <input type="checkbox"/> előadóművészet-klasszikus ének szakirány (BA/BSc)#1399          | <input type="checkbox"/> előadóművészet-klasszikus fagott szakirány (BA/BSc)#1363                             | <input type="checkbox"/> előadóművészet-klasszikus fuvola szakirány (BA/BSc)#1369          |
| <input type="checkbox"/> előadóművészet-klasszikus gitár szakirány (BA/BSc)#1366         | <input type="checkbox"/> előadóművészet-klasszikus gordonka szakirány (BA/BSc)#1361                           | <input type="checkbox"/> előadóművészet-klasszikus gordonka szakirány (BA/BSc) #1360       |
| <input type="checkbox"/> előadóművészet-klasszikus harsona szakirány (BA/BSc) #1358      | <input type="checkbox"/> előadóművészet-klasszikus hegedű szakirány (BA/BSc)#1370                             | <input type="checkbox"/> előadóművészet-klasszikus klarinét szakirány (BA/BSc)#1352        |
| <input type="checkbox"/> előadóművészet-klasszikus kürt szakirány (BA/BSc)#1354          | <input type="checkbox"/> előadóművészet-klasszikus mélyhegedű szakirány (BA/BSc)#1359                         | <input type="checkbox"/> előadóművészet-klasszikus oboa szakirány (BA/BSc)#1351            |
| <input type="checkbox"/> előadóművészet-klasszikus orgona szakirány (BA/BSc)#1363        | <input type="checkbox"/> előadóművészet-klasszikus trombita szakirány (BA/BSc) #1355                          | <input type="checkbox"/> előadóművészet-klasszikus tuba szakirány (BA/BSc)#1357            |
| <input type="checkbox"/> előadóművészet-klasszikus ütőhangszer szakirány (BA/BSc)#1358   |   |  |

F4864J0P21PL0V0

2010.10.04, Oldal 21/52

EvaSys	DPR hallgatói blokk	Electric Paper
6. A most következő kérdések az Ön <b>másodikként megkezdett</b> szakjára/képzésére vonatkoznak majd! [Folytatás]		

- |  |   |  |
|--|---|--|
| <input type="checkbox"/> előadóművészet-klasszikus zongora szakirány (BA/BSc) #1362                  | <input type="checkbox"/> előadóművészet-zenekar és kórusvezető szakirány (BA/BSc)#1400                  | <input type="checkbox"/> énekművész, -tanár (egyetemi)#772   |
| <input type="checkbox"/> ének-zene (BA/BSc)#381  | <input type="checkbox"/> ének-zenetanár, karvezetés (egyetemi)#773                                      | <input type="checkbox"/> klasszikus hangszerművész-klasszikus fagottművész szakirány (MA/MSc)#1511     |
| <input type="checkbox"/> klasszikus hangszerművész-klasszikus fuvolaművész szakirány (MA/MSc)#1512   | <input type="checkbox"/> klasszikus hangszerművész-klasszikus gitároművész (MA/MSc)#2354                | <input type="checkbox"/> klasszikus hangszerművész-klasszikus gordonkaművész szakirány (MA/MSc)#1514   |
| <input type="checkbox"/> klasszikus hangszerművész-klasszikus gordonkaművész szakirány (MA/MSc)#1513 | <input type="checkbox"/> klasszikus hangszerművész-klasszikus harsonaművész szakirány (MA/MSc)#1516     | <input type="checkbox"/> klasszikus hangszerművész-klasszikus hegedűművész szakirány (MA/MSc)#1517     |
| <input type="checkbox"/> klasszikus hangszerművész-klasszikus klarinétművész szakirány (MA/MSc)#1518 | <input type="checkbox"/> klasszikus hangszerművész-klasszikus kürtművész szakirány (MA/MSc)#1519        | <input type="checkbox"/> klasszikus hangszerművész-klasszikus mélyhegedűművész szakirány (MA/MSc)#1520 |
| <input type="checkbox"/> klasszikus hangszerművész-klasszikus oboaművész szakirány (MA/MSc)#1521     | <input type="checkbox"/> klasszikus hangszerművész-klasszikus orgonaművész szakirány (MA/MSc)#1522      | <input type="checkbox"/> klasszikus hangszerművész-klasszikus trombitaművész szakirány (MA/MSc)#1523   |
| <input type="checkbox"/> klasszikus hangszerművész-klasszikus tubaművész szakirány (MA/MSc)#1524     | <input type="checkbox"/> klasszikus hangszerművész-klasszikus ütőhangszerművész szakirány (MA/MSc)#1525 | <input type="checkbox"/> klasszikus hangszerművész-klasszikus zongoraművész szakirány (MA/MSc)#1526    |
| <input type="checkbox"/> tanár - ének-zene tanár (MA/MSc)#2280                                       | <input type="checkbox"/> tanár - zenetanár (egyházzene-orgona) (MA/MSc)#3499                            | <input type="checkbox"/> tanár - zenetanár (ének-tanár) (MA/MSc)#3520                                  |
| <input type="checkbox"/> tanár - zenetanár (fagott) (MA/MSc)#3500                                    | <input type="checkbox"/> tanár - zenetanár (fuvola) (MA/MSc)#3510                                       | <input type="checkbox"/> tanár - zenetanár (gitár) (MA/MSc)#3504                                       |
| <input type="checkbox"/> tanár - zenetanár (gordonka) (MA/MSc)#3511                                  | <input type="checkbox"/> tanár - zenetanár (gordonka) (MA/MSc)#3509                                     | <input type="checkbox"/> tanár - zenetanár (harsona) (MA/MSc)#3517                                     |
| <input type="checkbox"/> tanár - zenetanár (hegedű) (MA/MSc)#3506                                    | <input type="checkbox"/> tanár - zenetanár (klarinét) (MA/MSc)#3513                                     | <input type="checkbox"/> tanár - zenetanár (kürt) (MA/MSc)#3515  |
| <input type="checkbox"/> tanár - zenetanár (mélyhegedű) (MA/MSc) #3507                               | <input type="checkbox"/> tanár - zenetanár (oboa) (MA/MSc)#3512   | <input type="checkbox"/> tanár - zenetanár (orgona) (MA/MSc)#3494                                      |
| <input type="checkbox"/> tanár - zenetanár (trombita) (MA/MSc)#3516                                  | <input type="checkbox"/> tanár - zenetanár (tuba) (MA/MSc)#3518   | <input type="checkbox"/> tanár - zenetanár (orgona) (MA/MSc) #3519                                     |
| <input type="checkbox"/> tanár - zenetanár (zeneismeret) (MA/MSc) #3521                              | <input type="checkbox"/> tanár - zenetanár (zongora) (MA/MSc)#3495                                      |  |

F4864J0P22PL0V0

2010.10.04, Oldal 22/52

EvaSys	DPR hallgatói blokk	Electric Paper
--------	---------------------	----------------

6. A most következő kérdések az Ön **másodikként megkezdett** szakjára/képzésére vonatkoznak majd! [Folytatás]

6.13 Milyen szakon tanul?

(Ha több képzésben is részt vesz ebben az intézményben, melyiket kezdte **korábban?**)(IGYFK)

- |   |  |   |
|---|--|---|
| <input type="checkbox"/> általános szociális munkás (főiskolai)#590               | <input type="checkbox"/> gazdálkodási (főiskolai)#562                    | <input type="checkbox"/> kommunikáció (főiskolai)#414                     |
| <input type="checkbox"/> magyar nyelv és irodalom (főiskolai)#415                 | <input type="checkbox"/> óvodapedagógus (főiskolai)#451                  | <input type="checkbox"/> német nemzetiségi óvodapedagógus (főiskolai)#443 |
| <input type="checkbox"/> tanító (főiskolai)#452                                   | <input type="checkbox"/> német nemzetiségi tanító (főiskolai)#447        | <input type="checkbox"/> csecsemő- és kisgyermeknevelő (BA/BSc)#3490      |
| <input type="checkbox"/> kommunikáció és médiatudomány (BA/BSc)#51                | <input type="checkbox"/> környezetkultúra (BA/BSc)#383                   | <input type="checkbox"/> magyar (BA/BSc)#80                               |
| <input type="checkbox"/> óvodapedagógus-német nemzetiségi szakirány (BA/BSc)#149  | <input type="checkbox"/> tanító-német nemzetiségi szakirány (BA/BSc)#142 | <input type="checkbox"/> óvodapedagógus (BA/BSc)#80                       |
| <input type="checkbox"/> tanító (BA/BSc)#97                                       | <input type="checkbox"/> szociális munka (BA/BSc)#93                     | <input type="checkbox"/> turizmus-vendéglátás (BA/BSc)#103                |
| <input type="checkbox"/> neveléstudományi (MA/MSc)#2322                           | <input type="checkbox"/> komplex rehabilitációs mentor (szakirányú)#3149 | <input type="checkbox"/> szociálgerontológia (szakirányú)#3156            |
| <input type="checkbox"/> gyógytestnevelés tanítására felkészítő (szakirányú)#3800 |  |   |

6.14 Milyen szakon tanul?

(Ha több képzésben is részt vesz ebben az intézményben, melyiket kezdte **korábban?**)(KTK)

- |  |  |   |
|--|--|---|
| <input type="checkbox"/> közgazdász-gazdálkodási (egyetemi)#845  | <input type="checkbox"/> gazdálkodási (főiskolai)#562                          | <input type="checkbox"/> alkalmazott közgazdaságtan (BA/BSc)#1          |
| <input type="checkbox"/> gazdálkodási és menedzsment (BA/BSc)#28 | <input type="checkbox"/> kereskedelem és marketing (BA/BSc)#49                 | <input type="checkbox"/> pénzügy és számvitel (BA/BSc)#82               |
| <input type="checkbox"/> gazdaságinformatikus (BA/BSc)#31        | <input type="checkbox"/> gazdaságinformatikus (MA/MSc)#239                     | <input type="checkbox"/> közgazdasági elemző (MA/MSc)#1451              |
| <input type="checkbox"/> marketing (MA/MSc)#2212                 | <input type="checkbox"/> Master of Business Administration (MBA) (MA/MSc)#2213 | <input type="checkbox"/> pénzügy (MA/MSc)#2215                          |
| <input type="checkbox"/> vezetés és szervezés (MA/MSc)#2222      | <input type="checkbox"/> regionális és környezeti gazdaságtan (MA/MSc)#2216    | <input type="checkbox"/> gazdálkodás- és szervezéstudományok (PhD)#1548 |
| <input type="checkbox"/> közgazdaság-tudományok (PhD)#1642       | <input type="checkbox"/> gazdálkodási és menedzsment angol (BA/BSc)#28         | <input type="checkbox"/> vezetés és szervezés angol (MA/MSc)#2222       |

6.15 Másodikként megadott szak képzési területe:

- |  |  |   |
|--|--|---|
| <input type="checkbox"/> Agrártudományi                  | <input type="checkbox"/> Bölcsészettudományi | <input type="checkbox"/> Gazdasági                |
| <input type="checkbox"/> Informatikai                    | <input type="checkbox"/> Jogi és igazgatási  | <input type="checkbox"/> Műszaki                  |
| <input type="checkbox"/> Művészeti                       | <input type="checkbox"/> Művészetközvetítői  | <input type="checkbox"/> Nemzetvédelmi és katonai |
| <input type="checkbox"/> Orvos- és egészségügy-tudományi | <input type="checkbox"/> Pedagógiai          | <input type="checkbox"/> Sporttudományi           |
| <input type="checkbox"/> Társadalomtudományi             | <input type="checkbox"/> Természettudományi  |   |

6.16 A másodikként megadott szakján az első évben milyen szintű képzésben kezdte tanulmányait?

- |   |  |   |
|---|--|---|
| <input type="checkbox"/> Hagyományos egyetemi         | <input type="checkbox"/> Hagyományos főiskolai | <input type="checkbox"/> Bachelor képzés (BA/BSc) |
| <input type="checkbox"/> Egységes és osztatlan képzés | <input type="checkbox"/> Mesterképzés (MA/MSc) | <input type="checkbox"/> Doktori képzés (PhD/DLA) |

6.17 A másodikként megadott szakon az első évben milyen tagozaton/munkarendben kezdte tanulmányait?

- |  |                                       |   |
|--|---------------------------------------|---|
| <input type="checkbox"/> Nappali tagozat | <input type="checkbox"/> Esti tagozat | <input type="checkbox"/> Levelező tagozat |
| <input type="checkbox"/> Távoztatás      |                                       |   |

F4884J0P23PL0V0

2010.10.04, Oldal 23/32

EvaSys	DPR hallgatói blokk	Electric Paper
--------	---------------------	----------------

6. A most következő kérdések az Ön **másodikként megkezdett** szakjára/képzésére vonatkoznak majd! [Folytatás]

6.18 Hányadik évfolyamon tanul másodikként megadott szakján?

- |  |   |   |
|--|---|---|
| <input type="checkbox"/> Első évfolyam | <input type="checkbox"/> Végzős (utolsó éves, egy éven belül államvizsgát tervez) | <input type="checkbox"/> Köztes évfolyam (nem első és nem végzős) |
|--|---|---|

6.19 Ha a diploma megszerzése után ezen a szakterületen (másodikként megadott szak) szeretne elhelyezkedni, akkor az Ön véleménye szerint szüksége lenne-e az **első években** – a szakmai gyakorlat megszerzésén kívül – felsőoktatásban vagy szakképzésben zajló továbbképzésre, specializációra?

- |  |  |   |
|--|--|---|
| <input type="checkbox"/> Igen, kötelező jelleggel  | <input type="checkbox"/> Igen, komolyabb továbbképzésre, specializációra lenne szükség | <input type="checkbox"/> Igen, de csak egyszerűbb továbbképzésre, specializációra lenne szükség |
| <input type="checkbox"/> Nem, lényegében semmilyen továbbképzésre, specializációra nem lenne szükség |  |   |

6.20 A diploma megszerzése után ezen a szakterületen (másodikként megadott szak) szeretne dolgozni, amin jelenleg tanul, vagy inkább mással szeretne foglalkozni?

- |   |   |  |
|---|---|--|
| <input type="checkbox"/> Igen, ezen a szakterületen | <input type="checkbox"/> Nem, de a szakterülethez közeli pályán | <input type="checkbox"/> Nem, teljesen más szakterületen |
|---|---|--|

6.21 Miért szeretne teljesen más szakterületen elhelyezkedni? A következő szempontok közül válassza ki azt az egyet, amelyiknek a legnagyobb szerepe van abban, hogy teljesen más szakterületen akar elhelyezkedni!

- |  |   |  |
|--|---|--|
| <input type="checkbox"/> Megváltozott a szakmai érdeklődésem | <input type="checkbox"/> Karrierépítés szempontjából más szakterület jobb lehetőségeket kínál | <input type="checkbox"/> Más szakterület jobb anyagi, egzisztenciális feltételeket kínál |
|--|---|--|

Egyéb ok

6.22 Amennyiben az előző kérdésnél az "Egyéb ok" választ is megjelölte, kérjük, adja meg, mi ez az ok:

6.23 (Ha a tanul pályát választaná) Mennyire tartja valószínűnek, hogy a diplomaszerezés után egy-két éven belül ezen a (másodikként megadott szaknak megfelelő) szakterületen, az Ön által megfelelőnek tartott munkakörben tud majd (tudna) elhelyezkedni?

- |   |                                    |  |
|---|------------------------------------|--|
| <input type="checkbox"/> Igen, biztos         | <input type="checkbox"/> Valószínű | <input type="checkbox"/> Nem valószínű |
| <input type="checkbox"/> Nem, biztos hogy nem |                                    |  |

6.24 Végzett-e már olyan munkát, ami az Ön által tanult, másodikként megadott szak szerinti szakterülethez kapcsolódik?

- |   |  |                              |
|---|--|------------------------------|
| <input type="checkbox"/> Igen, folyamatos munkát is, tehát állásban voltam, vagy folyamatos megbízással dolgoztam | <input type="checkbox"/> Igen, de csak alkalmi munkát végeztem | <input type="checkbox"/> Nem |
|---|--|------------------------------|

6.25 Az Ön (másodikként megadott) képzésének megfelelő szakterületen Ön szerint általában mennyi ma Magyarországon egy kezdő diplomás **nettó átlagkeresete** egy hónapban?

Kérjük, az összeget **ezer forintban** adja meg!

7. A következő kérdésekben az Ön tanulmányaira és terveire összességében vagyunk kíváncsiak, itt tehát már nem az egyes szakjaival kapcsolatos kérdéseket teszünk fel. Kérjük, általánosan, az intézményben végzett összes tanulmányaira vonatkoztatva válaszoljon!

F4884J0P24PL0V0

2010.10.04, Oldal 24/32

EvaSys	DPR hallgatói blokk	Electric Paper
--------	---------------------	----------------

7. A következő kérdésekben az Ön tanulmányaira és terveire összességében vagyunk kíváncsiak, itt tehát már nem az egyes szakjaival kapcsolatos kérdéseket teszünk fel. Kérjük, általánosan, az intézményben végzett összes tanulmányaira vonatkoztatva válaszoljon! [Folytatás]

## 7.1 Van-e már valamilyen egyetemi vagy főiskolai diplomája, végzettsége?

*Többet is megjelölhet!*

- Hagományos egyetemi  
 Bachelor képzés (BA/BSc)  
 Doktori képzés (PhD/DLA)
  Hagományos főiskolai  
 Egységes és osztatlan képzés  
 Egyéb felsőfokú képzés
  Felsőfokú szakképzés  
 Mesterképzés (MA/MSc)

## 7.2 Amennyiben az előző kérdésnél az "Egyéb felsőfokú képzés" választ is megjelölte, kérjük, adja meg, milyen képzés ez:

## 7.3 Tervezi-e, hogy a diploma megszerzése után külföldön (is) fog hosszabb-rövidebb időre munkát vállalni?

- Igen  Nem

## 7.4 Tervezi-e, hogy legalább egy szemesztert külföldön is fog tanulni?

- Igen  Nem

## 7.5 Ha diploma megszerzése után (mégis) Magyarországon szeretne elhelyezkedni, milyen munkahelyet választana?

- Közférában (köztisztviselő, közalkalmazott)  
 Nagyvállalatnál (magántulajdonú)  
 Kis magáncégnél
  Nonprofit szférában (pl. alapítvány, egyesület stb.)  
 Multinacionális cégnél  
 Saját vállalkozást szeretne indítani
  Nagyvállalatnál (állami tulajdonú)  
 Középvállalatnál

## 7.6 A diploma megszerzése után milyen formában szeretne leginkább dolgozni?

- Cégnél, intézménynél teljes munkaidőben dolgozva  
 Cégnél, intézménynél teljes munkaidőben, de mellette egyéb munkákat is végezne  
 Elsősorban alkalmi vagy szerződéses munkákat végezne, nem elkötelezve magát teljesen egyik céghez, intézményhez sem

- Saját vállalkozását irányítaná

## 7.7 Mekkora az a havi nettó átlagkereset, amely az Ön számára – ha most fejezné be a tanulmányait – megfelelő életszínvonalat, megélhetést biztosítana (függetlenül attól, hogy milyen szakterületen akar majd elhelyezkedni)?

Kérjük, az összeget ezer forintban adja meg!

EvaSys	DPR hallgatói blokk	Electric Paper
--------	---------------------	----------------

8. Hallgató PTE 1.rész

- 8.1 Milyen képzési formában tanul jelenleg?  államilag támogatott képzési formában  költségterítéses képzési formában

## 8.2 Mi jut elsőként eszébe, ha azt hallja: Pécsi Tudományegyetem?

- 8.3 Mi a véleménye a Pécsi Tudományegyetem jelenlegi hírnevéről? Kérjük, hogy választát ötfokozatú skálán adjon meg, ahol 1 jelenti, hogy nagyon rossz, 5 pedig, hogy nagyon jó a PTE hírneve, megítélése!
- nagyon rossz  1  2  3  4  5 nagyon jó

- 8.4 Mi a véleménye a PTE azon Karának jelenlegi hírnevéről, amelyen tanul? Ha több Karon is tanul jelenleg, akkor az elsőként megadott szakhoz tartozó Karra vonatkozóan adja meg értékelését! Kérjük, hogy választát ötfokozatú skálán adjon meg, ahol 1 jelenti, hogy nagyon rossz, 5 pedig, hogy nagyon jó a kar hírneve, megítélése!
- nagyon rossz  1  2  3  4  5 nagyon jó

Ajánlaná-e barátainak, ismerőseinek...

- 8.5 a Pécsi Tudományegyetemet?  igen  nem  
 8.6 a PTE Karát, amelyen a diplomáját szerzi?  igen  nem  
 8.7 azt a szakot, amelyen a diplomáját szerzi?  igen  nem

## 9. Hallgató PTE 2.rész

Mennyire tartja fontosnak a következő szempontokat az egyetem értékelésekor, megítélésekor? Kérjük, hogy választát ötfokozatú skálán adja meg, ahol 1 jelenti, hogy egyáltalán nem ért egyet, 5 pedig, hogy teljes mértékben egyet ért!

- 9.1 Az oktatás színvonala egyáltalán nem fontos  1  2  3  4  5 nagyon fontos
- 9.2 A diploma munkapiaci értéke egyáltalán nem fontos  1  2  3  4  5 nagyon fontos
- 9.3 Az oktatók szakmai tudása egyáltalán nem fontos  1  2  3  4  5 nagyon fontos
- 9.4 A hallgatók közösségi aktivitása egyáltalán nem fontos  1  2  3  4  5 nagyon fontos
- 9.5 Az egyetem hírneve, elismertsége egyáltalán nem fontos  1  2  3  4  5 nagyon fontos
- 9.6 Az egyetem nemzetközi megítélése egyáltalán nem fontos  1  2  3  4  5 nagyon fontos

EvaSys	DPR hallgatói blokk						Electric Paper
<b>9. Hallgató PTE 2.rész [Folytatás]</b>							
9.7	A hallgatók megélhetési költségeinek szintje	egyáltalán nem fontos	<input type="checkbox"/>	<input type="checkbox"/>	<input type="checkbox"/>	<input type="checkbox"/>	nagyon fontos
9.8	Az egyetem lakóhelytől való távolsága	egyáltalán nem fontos	<input type="checkbox"/>	<input type="checkbox"/>	<input type="checkbox"/>	<input type="checkbox"/>	nagyon fontos
9.9	A tanulmányi osztály működése	egyáltalán nem fontos	<input type="checkbox"/>	<input type="checkbox"/>	<input type="checkbox"/>	<input type="checkbox"/>	nagyon fontos
9.10	A költségterítés mértéke	egyáltalán nem fontos	<input type="checkbox"/>	<input type="checkbox"/>	<input type="checkbox"/>	<input type="checkbox"/>	nagyon fontos
9.11	Az oktatás infrastrukturális és technikai háttere	egyáltalán nem fontos	<input type="checkbox"/>	<input type="checkbox"/>	<input type="checkbox"/>	<input type="checkbox"/>	nagyon fontos
Mennyire ért egyet a következő állításokkal a jelenlegi szakjára vonatkozóan? Kérjük, hogy választát újra ötfokozatú skálán adja meg, ahol 1 jelenti, hogy egyáltalán nem fontos, 5 pedig, hogy nagyon fontos szempont!							
		1 2 3 4 5					
9.12	Az általam választott szakon a képzés magas színvonalú.	egyáltalán nem ért egyet	<input type="checkbox"/>	<input type="checkbox"/>	<input type="checkbox"/>	<input type="checkbox"/>	teljes mértékben egyet ért
9.13	Az oktatók mindent megtesznek a minőségi képzés fenntartásáért.	egyáltalán nem ért egyet	<input type="checkbox"/>	<input type="checkbox"/>	<input type="checkbox"/>	<input type="checkbox"/>	teljes mértékben egyet ért
9.14	Minden fontos információt időben megkapok a képzéssel kapcsolatban.	egyáltalán nem ért egyet	<input type="checkbox"/>	<input type="checkbox"/>	<input type="checkbox"/>	<input type="checkbox"/>	teljes mértékben egyet ért
9.15	A hallgatók és az oktatók közötti kapcsolat megfelelő.	egyáltalán nem ért egyet	<input type="checkbox"/>	<input type="checkbox"/>	<input type="checkbox"/>	<input type="checkbox"/>	teljes mértékben egyet ért
9.16	A választott képzéssel versenyképes diplomát szerezhetek.	egyáltalán nem ért egyet	<input type="checkbox"/>	<input type="checkbox"/>	<input type="checkbox"/>	<input type="checkbox"/>	teljes mértékben egyet ért
9.17	Csak rajtam múlik, hogy mennyi tudást szerzek meg a képzés ideje alatt.	egyáltalán nem ért egyet	<input type="checkbox"/>	<input type="checkbox"/>	<input type="checkbox"/>	<input type="checkbox"/>	teljes mértékben egyet ért
9.18	A tantárgyak egymásra épülése logikus, jól átgondolt.	egyáltalán nem ért egyet	<input type="checkbox"/>	<input type="checkbox"/>	<input type="checkbox"/>	<input type="checkbox"/>	teljes mértékben egyet ért
9.19	A számonkérés módja nagymértékben meghatározza a kurzus megítélését.	egyáltalán nem ért egyet	<input type="checkbox"/>	<input type="checkbox"/>	<input type="checkbox"/>	<input type="checkbox"/>	teljes mértékben egyet ért
9.20	Mindig tisztában vagyok azzal, hogy egy adott kurzuson mit várnak el tőlem.	egyáltalán nem ért egyet	<input type="checkbox"/>	<input type="checkbox"/>	<input type="checkbox"/>	<input type="checkbox"/>	teljes mértékben egyet ért
9.21	A hallgatók egymás közötti kapcsolata megfelelő.	egyáltalán nem ért egyet	<input type="checkbox"/>	<input type="checkbox"/>	<input type="checkbox"/>	<input type="checkbox"/>	teljes mértékben egyet ért
9.22	Büszke vagyok arra, hogy a Pécsi Tudományegyetemen tanulhatok.	egyáltalán nem ért egyet	<input type="checkbox"/>	<input type="checkbox"/>	<input type="checkbox"/>	<input type="checkbox"/>	teljes mértékben egyet ért
9.23	A képzés gyakorlatorientált, így megfelelően felkészít a munkavállalásra.	egyáltalán nem ért egyet	<input type="checkbox"/>	<input type="checkbox"/>	<input type="checkbox"/>	<input type="checkbox"/>	teljes mértékben egyet ért
9.24	A kötelező szakmai gyakorlat azért fontos, mert kipróbálhatjuk az elméletben tanultakat.	egyáltalán nem ért egyet	<input type="checkbox"/>	<input type="checkbox"/>	<input type="checkbox"/>	<input type="checkbox"/>	teljes mértékben egyet ért

**10. Hallgató PTE 3.rész**

Mennyire elégedett a következő szempontokkal a Pécsi Tudományegyetemet illetően?  
Kérjük, hogy választát ötfokozatú skálán adja meg, ahol 1 jelenti, hogy egyáltalán nem elégedett, 5 pedig, hogy nagyon elégedett!

		1 2 3 4 5					
10.1	Az oktatás színvonala	egyáltalán nem elégedett	<input type="checkbox"/>	<input type="checkbox"/>	<input type="checkbox"/>	<input type="checkbox"/>	nagyon elégedett

EvaSys	DPR hallgatói blokk						Electric Paper
<b>10. Hallgató PTE 3.rész [Folytatás]</b>							
10.2	A diploma munkapiaci értéke	egyáltalán nem elégedett	<input type="checkbox"/>	<input type="checkbox"/>	<input type="checkbox"/>	<input type="checkbox"/>	nagyon elégedett
10.3	Az oktatók szakmai tudása	egyáltalán nem elégedett	<input type="checkbox"/>	<input type="checkbox"/>	<input type="checkbox"/>	<input type="checkbox"/>	nagyon elégedett
10.4	A hallgatók közösségi aktivitása	egyáltalán nem ért egyet	<input type="checkbox"/>	<input type="checkbox"/>	<input type="checkbox"/>	<input type="checkbox"/>	teljes mértékben egyet ért
10.5	Az egyetem hírneve, elismertsége	egyáltalán nem ért egyet	<input type="checkbox"/>	<input type="checkbox"/>	<input type="checkbox"/>	<input type="checkbox"/>	teljes mértékben egyet ért
10.6	Az egyetem nemzetközi megítélése	egyáltalán nem ért egyet	<input type="checkbox"/>	<input type="checkbox"/>	<input type="checkbox"/>	<input type="checkbox"/>	teljes mértékben egyet ért
10.7	A hallgatók megélhetési költségeinek szintje	egyáltalán nem ért egyet	<input type="checkbox"/>	<input type="checkbox"/>	<input type="checkbox"/>	<input type="checkbox"/>	teljes mértékben egyet ért
10.8	Az egyetem lakóhelytől való távolsága	egyáltalán nem ért egyet	<input type="checkbox"/>	<input type="checkbox"/>	<input type="checkbox"/>	<input type="checkbox"/>	teljes mértékben egyet ért
10.9	A tanulmányi osztály működése	egyáltalán nem ért egyet	<input type="checkbox"/>	<input type="checkbox"/>	<input type="checkbox"/>	<input type="checkbox"/>	teljes mértékben egyet ért
10.10	A költségterítés mértéke	egyáltalán nem ért egyet	<input type="checkbox"/>	<input type="checkbox"/>	<input type="checkbox"/>	<input type="checkbox"/>	teljes mértékben egyet ért
10.11	Az oktatás infrastrukturális és technikai háttere	egyáltalán nem ért egyet	<input type="checkbox"/>	<input type="checkbox"/>	<input type="checkbox"/>	<input type="checkbox"/>	teljes mértékben egyet ért
10.12	Mit tesz/tett Ön személy szerint azért, hogy a diploma átvételét követően könnyebben elhelyezkedhessen? <i>Több választ is megjelölhet!</i>						
	<input type="checkbox"/> Nyelvvizsgá(ka)t szereztem	<input type="checkbox"/> Szakmai gyakorlato(ka)t végeztem					<input type="checkbox"/> Diák szervezet(ek)ben tevékenykedtem
	<input type="checkbox"/> Tudományos diákkörön munkát folytattam	<input type="checkbox"/> Kiemelkedően magas tanulmányi átlagot értem el					<input type="checkbox"/> Külföldi tanulmányi ösztöndíjat nyertem
	<input type="checkbox"/> Munkát vállaltam	<input type="checkbox"/> Egyéb, nevezetesen:					
10.13	Egyéb, nevezetesen:						

**11. Hallgató PTE 4.rész***Kérdések elsőéves hallgatóinknak*

Milyen gyakran használta az alábbi információs forrásokat az intézmény kiválasztásakor (a felvételi jelentkezés során)?

Kérjük, hogy választát ötfokozatú skálán adja meg, ahol 1 jelenti, hogy egyáltalán nem használta, 5 pedig, hogy nagyon gyakran használta az adott forrást!

		1 2 3 4 5					
11.1	Felvi.hu oldala	egyáltalán nem használta	<input type="checkbox"/>	<input type="checkbox"/>	<input type="checkbox"/>	<input type="checkbox"/>	nagyon gyakran használta
11.2	A pte.hu, illetve az adott Kar weboldala	egyáltalán nem használta	<input type="checkbox"/>	<input type="checkbox"/>	<input type="checkbox"/>	<input type="checkbox"/>	nagyon gyakran használta
11.3	Más internetes oldalak:	egyáltalán nem használta	<input type="checkbox"/>	<input type="checkbox"/>	<input type="checkbox"/>	<input type="checkbox"/>	nagyon gyakran használta
11.4	Más internetes oldalak, így például:						
11.5	EDUCATIO kiállítás	egyáltalán nem használta	<input type="checkbox"/>	<input type="checkbox"/>	<input type="checkbox"/>	<input type="checkbox"/>	nagyon gyakran használta

EvaSys	DPR hallgatói blokk	Electric Paper			
<b>11. Hallgató PTE 4.rész [Folytatás]</b>					
11.6 Nyílt napok	egyáltalán nem használta	<input type="checkbox"/> <input type="checkbox"/> <input type="checkbox"/> <input type="checkbox"/> <input type="checkbox"/> <input type="checkbox"/> nagyon gyakran használta			
11.7 Középiskolai tájékoztatók	egyáltalán nem használta	<input type="checkbox"/> <input type="checkbox"/> <input type="checkbox"/> <input type="checkbox"/> <input type="checkbox"/> <input type="checkbox"/> nagyon gyakran használta			
11.8 Országos felvételi kiadvány	egyáltalán nem használta	<input type="checkbox"/> <input type="checkbox"/> <input type="checkbox"/> <input type="checkbox"/> <input type="checkbox"/> <input type="checkbox"/> nagyon gyakran használta			
11.9 Barátok, ismerősök	egyáltalán nem használta	<input type="checkbox"/> <input type="checkbox"/> <input type="checkbox"/> <input type="checkbox"/> <input type="checkbox"/> <input type="checkbox"/> nagyon gyakran használta			
11.10Szülők, családtagok	egyáltalán nem használta	<input type="checkbox"/> <input type="checkbox"/> <input type="checkbox"/> <input type="checkbox"/> <input type="checkbox"/> <input type="checkbox"/> nagyon gyakran használta			
11.11A PTE beiskolázási játéka („Nem csak tudást adunk”)	egyáltalán nem használta	<input type="checkbox"/> <input type="checkbox"/> <input type="checkbox"/> <input type="checkbox"/> <input type="checkbox"/> <input type="checkbox"/> nagyon gyakran használta			
11.12Újságcikkek, kiadványok	egyáltalán nem használta	<input type="checkbox"/> <input type="checkbox"/> <input type="checkbox"/> <input type="checkbox"/> <input type="checkbox"/> <input type="checkbox"/> nagyon gyakran használta			
11.13Egyéb forrás:	egyáltalán nem használta	<input type="checkbox"/> <input type="checkbox"/> <input type="checkbox"/> <input type="checkbox"/> <input type="checkbox"/> <input type="checkbox"/> nagyon gyakran használta			
11.14Egyéb forrás, úgymint:	<input type="text"/>				

Értékelje az iskolai osztályzatoknak megfelelően, hogy a felsorolt tényezők mennyire játszottak szerepet a PTE választásában?

	1	2	3	4	5
11.15Jó hírű iskola	<input type="checkbox"/>	<input type="checkbox"/>	<input type="checkbox"/>	<input type="checkbox"/>	<input type="checkbox"/>
11.16Ismertek, elismertek az oktatók	<input type="checkbox"/>	<input type="checkbox"/>	<input type="checkbox"/>	<input type="checkbox"/>	<input type="checkbox"/>
11.17Könnyű bekerülni	<input type="checkbox"/>	<input type="checkbox"/>	<input type="checkbox"/>	<input type="checkbox"/>	<input type="checkbox"/>
11.18A diploma jó elhelyezkedési lehetőséget biztosít	<input type="checkbox"/>	<input type="checkbox"/>	<input type="checkbox"/>	<input type="checkbox"/>	<input type="checkbox"/>
11.19Az intézmény közel van a lakóhelyemhez	<input type="checkbox"/>	<input type="checkbox"/>	<input type="checkbox"/>	<input type="checkbox"/>	<input type="checkbox"/>
11.20Az érdeklődési körömnek megfelelő dolgot tanulhatok	<input type="checkbox"/>	<input type="checkbox"/>	<input type="checkbox"/>	<input type="checkbox"/>	<input type="checkbox"/>
11.21Hagyományos egyetem (nem a legutolsó évemben alakult)	<input type="checkbox"/>	<input type="checkbox"/>	<input type="checkbox"/>	<input type="checkbox"/>	<input type="checkbox"/>
11.22Sok pénzt lehet keresni a megszerzett diplomával	<input type="checkbox"/>	<input type="checkbox"/>	<input type="checkbox"/>	<input type="checkbox"/>	<input type="checkbox"/>
11.23Széles képzési kínálattal rendelkező intézmény	<input type="checkbox"/>	<input type="checkbox"/>	<input type="checkbox"/>	<input type="checkbox"/>	<input type="checkbox"/>
11.24Nem kell sokat tanulni, könnyű elvégezni	<input type="checkbox"/>	<input type="checkbox"/>	<input type="checkbox"/>	<input type="checkbox"/>	<input type="checkbox"/>
11.25A város, ahol az egyetem van, vonzó	<input type="checkbox"/>	<input type="checkbox"/>	<input type="checkbox"/>	<input type="checkbox"/>	<input type="checkbox"/>
11.26A kollégiumi elhelyezés megoldott	<input type="checkbox"/>	<input type="checkbox"/>	<input type="checkbox"/>	<input type="checkbox"/>	<input type="checkbox"/>
11.27Alacsony költségek, vonzó ösztöndíjak	<input type="checkbox"/>	<input type="checkbox"/>	<input type="checkbox"/>	<input type="checkbox"/>	<input type="checkbox"/>
11.28Pezsgő egyetemi élet	<input type="checkbox"/>	<input type="checkbox"/>	<input type="checkbox"/>	<input type="checkbox"/>	<input type="checkbox"/>

## 12. Hallgató PTE 5.rész

*Kérdések végzős hallgatóinknak*

12.1 Van Önnek jelenleg állandó munkahelye?  van  nincs

*Kérdések a Karok megítélésére vonatkozóan*

Válassza ki, hogy a Pécsi Tudományegyetem melyik Karára illenek az alábbi jelzők! Egy-egy állításnál annyi Kart jelölhet meg, amennyit akar; vagy akár egyiket sem. Az alábbi Karok közül melyik...?

EvaSys	DPR hallgatói blokk	Electric Paper
<b>12. Hallgató PTE 5.rész [Folytatás]</b>		
12.2 barátságos	<input type="checkbox"/> ÁJK <input type="checkbox"/> FEEK <input type="checkbox"/> KTK <input type="checkbox"/> TTK	<input type="checkbox"/> ÁOK <input type="checkbox"/> BTK <input type="checkbox"/> IGYFK <input type="checkbox"/> PMMK
12.3 kreatív	<input type="checkbox"/> ÁJK <input type="checkbox"/> FEEK <input type="checkbox"/> KTK <input type="checkbox"/> TTK	<input type="checkbox"/> ÁOK <input type="checkbox"/> BTK <input type="checkbox"/> IGYFK <input type="checkbox"/> PMMK
12.4 nyitott	<input type="checkbox"/> ÁJK <input type="checkbox"/> ETK <input type="checkbox"/> KTK <input type="checkbox"/> TTK	<input type="checkbox"/> ÁOK <input type="checkbox"/> FEEK <input type="checkbox"/> MK <input type="checkbox"/> BTK <input type="checkbox"/> IGYFK <input type="checkbox"/> PMMK
12.5 oéltudatos	<input type="checkbox"/> ÁJK <input type="checkbox"/> ETK <input type="checkbox"/> KTK <input type="checkbox"/> TTK	<input type="checkbox"/> ÁOK <input type="checkbox"/> FEEK <input type="checkbox"/> MK <input type="checkbox"/> BTK <input type="checkbox"/> IGYFK <input type="checkbox"/> PMMK
12.6 igénytelen	<input type="checkbox"/> ÁJK <input type="checkbox"/> ETK <input type="checkbox"/> KTK <input type="checkbox"/> TTK	<input type="checkbox"/> ÁOK <input type="checkbox"/> FEEK <input type="checkbox"/> MK <input type="checkbox"/> BTK <input type="checkbox"/> IGYFK <input type="checkbox"/> PMMK
12.7 intelligens	<input type="checkbox"/> ÁJK <input type="checkbox"/> ETK <input type="checkbox"/> KTK <input type="checkbox"/> TTK	<input type="checkbox"/> ÁOK <input type="checkbox"/> FEEK <input type="checkbox"/> MK <input type="checkbox"/> BTK <input type="checkbox"/> IGYFK <input type="checkbox"/> PMMK
12.8 szétszórt	<input type="checkbox"/> ÁJK <input type="checkbox"/> ETK <input type="checkbox"/> KTK <input type="checkbox"/> TTK	<input type="checkbox"/> ÁOK <input type="checkbox"/> FEEK <input type="checkbox"/> MK <input type="checkbox"/> BTK <input type="checkbox"/> IGYFK <input type="checkbox"/> PMMK
12.9 szorgalmas	<input type="checkbox"/> ÁJK <input type="checkbox"/> ETK <input type="checkbox"/> KTK <input type="checkbox"/> TTK	<input type="checkbox"/> ÁOK <input type="checkbox"/> FEEK <input type="checkbox"/> MK <input type="checkbox"/> BTK <input type="checkbox"/> IGYFK <input type="checkbox"/> PMMK
12.10bulizós	<input type="checkbox"/> ÁJK <input type="checkbox"/> ETK <input type="checkbox"/> KTK <input type="checkbox"/> TTK	<input type="checkbox"/> ÁOK <input type="checkbox"/> FEEK <input type="checkbox"/> MK <input type="checkbox"/> BTK <input type="checkbox"/> IGYFK <input type="checkbox"/> PMMK
12.11felvont	<input type="checkbox"/> ÁJK <input type="checkbox"/> ETK <input type="checkbox"/> KTK <input type="checkbox"/> TTK	<input type="checkbox"/> ÁOK <input type="checkbox"/> FEEK <input type="checkbox"/> MK <input type="checkbox"/> BTK <input type="checkbox"/> IGYFK <input type="checkbox"/> PMMK

## 12. Hallgató PTE 5.rész [Folytatás]

12.12öntelt

- |                              |                               |                                |
|------------------------------|-------------------------------|--------------------------------|
| <input type="checkbox"/> ÁJK | <input type="checkbox"/> ÁOK  | <input type="checkbox"/> BTK   |
| <input type="checkbox"/> ETK | <input type="checkbox"/> FEEK | <input type="checkbox"/> IGYFK |
| <input type="checkbox"/> KTK | <input type="checkbox"/> MK   | <input type="checkbox"/> PMMK  |
| <input type="checkbox"/> TTK |                               |                                |

12.13legáns

- |                              |                               |                                |
|------------------------------|-------------------------------|--------------------------------|
| <input type="checkbox"/> ÁJK | <input type="checkbox"/> ÁOK  | <input type="checkbox"/> BTK   |
| <input type="checkbox"/> ETK | <input type="checkbox"/> FEEK | <input type="checkbox"/> IGYFK |
| <input type="checkbox"/> KTK | <input type="checkbox"/> MK   | <input type="checkbox"/> PMMK  |
| <input type="checkbox"/> TTK |                               |                                |

12.14kitartó

- |                              |                               |                                |
|------------------------------|-------------------------------|--------------------------------|
| <input type="checkbox"/> ÁJK | <input type="checkbox"/> ÁOK  | <input type="checkbox"/> BTK   |
| <input type="checkbox"/> ETK | <input type="checkbox"/> FEEK | <input type="checkbox"/> IGYFK |
| <input type="checkbox"/> KTK | <input type="checkbox"/> MK   | <input type="checkbox"/> PMMK  |
| <input type="checkbox"/> TTK |                               |                                |

12.15művelt

- |                              |                               |                                |
|------------------------------|-------------------------------|--------------------------------|
| <input type="checkbox"/> ÁJK | <input type="checkbox"/> ÁOK  | <input type="checkbox"/> BTK   |
| <input type="checkbox"/> ETK | <input type="checkbox"/> FEEK | <input type="checkbox"/> IGYFK |
| <input type="checkbox"/> KTK | <input type="checkbox"/> MK   | <input type="checkbox"/> PMMK  |
| <input type="checkbox"/> TTK |                               |                                |

12.16sznob

- |                              |                               |                                |
|------------------------------|-------------------------------|--------------------------------|
| <input type="checkbox"/> ÁJK | <input type="checkbox"/> ÁOK  | <input type="checkbox"/> BTK   |
| <input type="checkbox"/> ETK | <input type="checkbox"/> FEEK | <input type="checkbox"/> IGYFK |
| <input type="checkbox"/> KTK | <input type="checkbox"/> MK   | <input type="checkbox"/> PMMK  |
| <input type="checkbox"/> TTK |                               |                                |

12.17unalmas

- |                              |                               |                                |
|------------------------------|-------------------------------|--------------------------------|
| <input type="checkbox"/> ÁJK | <input type="checkbox"/> ÁOK  | <input type="checkbox"/> BTK   |
| <input type="checkbox"/> ETK | <input type="checkbox"/> FEEK | <input type="checkbox"/> IGYFK |
| <input type="checkbox"/> KTK | <input type="checkbox"/> MK   | <input type="checkbox"/> PMMK  |
| <input type="checkbox"/> TTK |                               |                                |

12.18hanyag

- |                              |                               |                                |
|------------------------------|-------------------------------|--------------------------------|
| <input type="checkbox"/> ÁJK | <input type="checkbox"/> ÁOK  | <input type="checkbox"/> BTK   |
| <input type="checkbox"/> ETK | <input type="checkbox"/> FEEK | <input type="checkbox"/> IGYFK |
| <input type="checkbox"/> KTK | <input type="checkbox"/> MK   | <input type="checkbox"/> PMMK  |
| <input type="checkbox"/> TTK |                               |                                |

12.19elvárszolt

- |                              |                               |                                |
|------------------------------|-------------------------------|--------------------------------|
| <input type="checkbox"/> ÁJK | <input type="checkbox"/> ÁOK  | <input type="checkbox"/> BTK   |
| <input type="checkbox"/> ETK | <input type="checkbox"/> FEEK | <input type="checkbox"/> IGYFK |
| <input type="checkbox"/> KTK | <input type="checkbox"/> MK   | <input type="checkbox"/> PMMK  |
| <input type="checkbox"/> TTK |                               |                                |

12.20különc

- |                              |                               |                                |
|------------------------------|-------------------------------|--------------------------------|
| <input type="checkbox"/> ÁJK | <input type="checkbox"/> ÁOK  | <input type="checkbox"/> BTK   |
| <input type="checkbox"/> ETK | <input type="checkbox"/> FEEK | <input type="checkbox"/> IGYFK |
| <input type="checkbox"/> KTK | <input type="checkbox"/> MK   | <input type="checkbox"/> PMMK  |
| <input type="checkbox"/> TTK |                               |                                |

12.21kedves

- |                              |                               |                                |
|------------------------------|-------------------------------|--------------------------------|
| <input type="checkbox"/> ÁJK | <input type="checkbox"/> ÁOK  | <input type="checkbox"/> BTK   |
| <input type="checkbox"/> ETK | <input type="checkbox"/> FEEK | <input type="checkbox"/> IGYFK |
| <input type="checkbox"/> KTK | <input type="checkbox"/> MK   | <input type="checkbox"/> PMMK  |
| <input type="checkbox"/> TTK |                               |                                |

## 12. Hallgató PTE 5.rész [Folytatás]

12.22lusta

- |                              |                               |                                |
|------------------------------|-------------------------------|--------------------------------|
| <input type="checkbox"/> ÁJK | <input type="checkbox"/> ÁOK  | <input type="checkbox"/> BTK   |
| <input type="checkbox"/> ETK | <input type="checkbox"/> FEEK | <input type="checkbox"/> IGYFK |
| <input type="checkbox"/> KTK | <input type="checkbox"/> MK   | <input type="checkbox"/> PMMK  |
| <input type="checkbox"/> TTK |                               |                                |

12.23Amennyiben bármilyen egyéb javaslata, észrevétele van a kérdőívben leírt területek fejlesztésével, vagy a kérdőív kitöltésével kapcsolatban, kérjük, írja le röviden:

## 13.

**Köszönjük, hogy kitöltötte kérdőívünket!**

Amennyiben szívesen részt venne NYEREMÉNYJÁTÉKUNKBAN, az alábbiakban kérjük adjon meg egy jeligét és egy jelszót. (Ezt a sorsolásig javasoljuk feljegyezni.)

A kisorsolt jeligéket honlapunkon a <http://www.pte.hu/DPR> menüpontja alatt tesszük közzé és a nyereményeket az Ön által megadott jelszóval tudja majd átvenni.

13.1 Jelige:

13.2 Jelszó:

Válaszait az "Elküld" gombra kattintva rögzítheti adatbázisunkban.

Az adatok elmentése az internet sebességétől függően néhány másodpercig is eltarthat.  
**Kérjük, várja meg az adatmentés véget jelző üzenet megjelenését!**





**PÉCSI**  
**TUDOMÁNYEGYETEM**  

---

**UNIVERSITY OF PÉCS**