Ára 24 fillér

A REGGEL

SZERKESZTŐSÉG ÉS KIADÓHIVATAL: VI. KERÜLET, TERÉZ-KÖRUT 52. SZÁM
SZERKESZTŐSÉG É.S KIADÓHIVATAL TELEFON: AUTOMATA 278-82 ÉS 278-83

MEGJELENIK MINDEN HÉTFŐN REGGEL

FELELŐS SZERKESZTŐ: LÁZÁR MIKLÓS

Előfizetési ár (csak vidékre) egy negyed évre 3 pengő. Egyes szám ára 30 Groschen 4 dinár, 1·20 líra, 2 francia frank, 10 lei

TELEFONOK VASÁRNAP DÉLUTÁNTÓL REGGELIG: JÓZSEF 303-30, JÓZSEF 310-16

IX. évfolyam | Budapest, 1930 december 22 | 53. szám

Vasárnap a fővárosi választáson

a választóknak több mint a fele leszavazott: 292.580 választóból 159.949

Botrányok voltak a Svábhegyen: 5-600 ember várakozott egyszerre a szavazóhelyiség előtt a hegy tetején

Kőbányán az a hír terjedt el, hogy feltörték az urnákat, a többi kerületekben rendben, kisebb incidensekkel zajlott le a nagy mérkőzés első napja

Közéleti előkelőségek, politikusok, főhercegek, születési és pénzarisztokraták feleségeikkel, müvészek és primadonnák fagyoskodva, de türelmesen várakoztak, sortálltak a szavazóhelyiségek előtt

Lezajlott az első nap. *A választás vasárnapja elmult.*

Vasárnap esti nyolc óráig leszavazott Budapest 14 kerületében 159.949 választó.

Ötvenöt százaléka leszavazott a főváros népének. *Negyvenöt százalék még hátra van. Ennek a negyvenöt százaléknak kell eldönteni Budapest sorsát, az életünk és gyermekeink élete sorsát.* Te fogsz itt dönteni, polgár, aki ezt a meleg nyomdaszagos lapot a kezedbe vetted. Aki most indulsz a szavazatod leadni. Nem tudhatjuk, mi vár ránk, a választások eredménye köd és titok.

Még van egy napod, polgár! Egy nap alatt világok sorsa fordult meg a történelemben. Polgár, világos elmével tekints magad körül, világos elmével és biztos lélekkel tarts gyors seregszemlét érdekeid fölött, Budapest polgára.

A te érdekeid kiáltanak, viaskodnak ezeken a hasábokon tíz esztendő óta, te elítélt és meghalni nem akaró polgár! Itt dörömbölünk hangosan a sorsod fogsága kapuján. Itt verekszünk bátran a te igazadért: az igazságért. Megfeszített combokkal állunk a középen, *mert a középen van az igazság.* Közönyösen álljuk a gyülöletet, ami jön jobbról és ami jön balról. *Meg nem tévedünk, elfogulatlanok maradunk, emberek maradunk, nyiltan és józan fővel beszélünk.* Láznak, gondnak, felelősségnek forró és sulyos óráján, a munkánk vasárnap éjszakáján kérdő szemmel nézünk az ismeretlen holnapi napba. *Kell-e tartanunk attól, lehet-e arra eset, hogy ne mi győzzünk itt, akik a te győzelmedért viaskodunk?* Lehet az, hogy ne mi győzedelmeskedjünk most, akik a polgári gondolat katonái voltunk, akik a dolgozó értelmiségért és minden dolgozó kézért állottunk ki a harcra, akik mindenestül egy ügyé voltunk, a te ügyedért, polgár, *akik 1920 és 1930 közt annyi társadalmi ciklon és annyi politikai örvény közt soha a vártát el nem hagytuk, akik a tiszta polgári érdeket se gyávaságból, se kényelemből, se pénzért, se hiuságért föl nem rugtuk, akik a polgári ideál egyenes utjáról félre nem tántorodtunk!*

De kell-e egy szó igazolás, kell-e ajánlás előtted, polgár, azoknak a számára, akik tíz esztendeje keserüen küzdenek érted a parlamentben, a városháza közgyülési termében. Nem, ugyebár. A legrikitóbb plakátok meg nem zavarhatják a szemed, a legszemérmetlenebb zajongás él nem kábíthat. Tökéletesen tudod, *kik a te embereid.* Pontosan tudod, kik voltak fizetés nélkül, jutalom nélkül, üzlet nélkül a te haragosaid verekedő katonáid. Kik harcoltak a kommün után elüldözött ártatlan városi alkalmazottak igazáért és kenyeréért, kik szállottak félelmetlenül szembe az önzéssel és pazarlással és azzal a városi gazdaságpolitikával, amely lényegében ennek a kormánynak a gazdaságpolitikája. És kik vették föl a harcot a közüzemek ellen, a mammutfizetések ellen és az elviselhetetlen forgalmi és egyéb irgalmatlan adóztatással szemben. És akik kétségbeesetten verték félre a harangot, amikor a pusztító árviz még nem öntötte el a kereskedelem és ipar utcáit és telepeit. Akik soha nem voltak kaphatók megállásra, elfáradásra a sorvadó és sorvasztó bolt- és házbér és helypénzek elleni harcban, numerus clausus és minden igazságtalanság elleni küzdelemben, nem felekezetért, osztályért, hanem a Kossuth Lajos igéi szerint való országért és magyarságért.

Ripka főpolgármester és a felesége már leszavaztak...

Polgár, te mindent látsz és mindent tudsz. *Megdöbbenve gondolunk rá, hogy ennek a városnak is betelhetik a fátuma. Hogy a szélsőségek hisztériája kerekedhet fölül a fővárosi választásokon.*

Polgár, még van egy egész napod.

Szedd össze minden lelkedet.

Ne a fájdalmad, ne a dühöd, ne a bosszuvágyad, ne a kétségbeesésed vezessen az urnákhoz.

Az értelmed, a holnapod érdeke, az egyensulyod, biztonságod ösztöne vezéreljen!

A bajba, könnybe borult drága Budapested szerelme, a fölmosolygó jövendőd, a gyermekeid boldogságának a szerelme vigyen az urnákhoz.

Élet és halál napja lehet ez a napod.

Polgár!

A vasárnapi szavazás hivatalos statisztikája:

A vasárnap leadott szavazatok száma a kerületekben így oszlik meg:

az	I. kerületben szavaztak	5.010-en,	összes szavazók száma	— — — —	9.176
a	II. „ „	10.766-an,	„ „ „	— — — —	18.759
a	III. „ „	8.450-en,	„ „ „	— — — —	15.697
a	IV. „ „	5.180-an,	„ „ „	— — — —	9.110
az	V. „ „	13.154-en,	„ „ „	— — — —	22.677
a	VI. „ „	18.705-en,	„ „ „	— — — —	31.465
a	VII. „ „	19.001-en,	„ „ „	— — — —	40.963
a	VIII. „ „	22.881-en,	„ „ „	— — — —	41.132
a	IX. „ „	15.470-en,	„ „ „	— — — —	26.532
a	X. „ „	8.678-an,	„ „ „	— — — —	16.634
a	XI. „ „	7.588-an,	„ „ „	— — — —	15.067
a	XII. „ „	7.258-an,	„ „ „	— — — —	14.037
a	XIII. „ „	8.626-an,	„ „ „	— — — —	14.743
a	XIV. „ „	9.182-en,	„ „ „	— — — —	16.588
az	összes kerületekben	159.949-en	szavaztak le a főváros		292.580

szavazójából, ami kereken 55%-nak felel meg.

A szaavzást az összes szavazókörzetekben este 8 órakor félbeszakitották, a szavazóhelyiségeket mindenütt lepecsételték. A szavazóhelyiségeket egész éjszaka rendőrök őrzik és a rendőrök mellett az egyes pártok bizalmiférfiai virrasztanak.

A Vártól a budai végekig

A Mátyás-templom szomszédságában, az Iskola-téren szavaznak a Vár lakói. A Szilágyi Erzsébet leányliceum 800 esztendős épülete, amelyről olyan sok szó esett a legutóbbi napokban, a dominikánusok híres csonka tornyához van hozzáépítve. *Ennek az ódon épületnek a bolthajtásai alatt végzik el a szavazás „szertartását" a várbeliek.* Arisztokraták, főpapok, magasállásu miniszteri tisztviselők, nyugdíjas katonatisztek, roskatag öreg dámák jönnek egymásután, kezükben a szavazóigazolvánnyal. Délelőtt 10 órakor — éppen nagymisére harangoznak a koronázótemplom szomszédos tornyában —

karcsu, szürkekabátos fiatal ember jön a téren át és megy be a kapun. Albrecht királyi herceg ez,

aki egy darabig csöndesen álldogál a hideg folyosón a többi várakozó között, majd amikor rákerül a sor, *odalép egy „turnus" szavazóval együtt az asztal elé.* Az elnök főhajtással üdvözli, átveszi a szavazóigazolványát és hangosan diktálja:

— *Ő királyi fensége, Albrecht királyi herceg úr.*

A királyi herceg néhány pillanatot tölt a lefüggönyözött fülkében, majd átadja borítékba zárt szavazólapját az elnöknek és távozik. Tizenkét órakor *a kormányzói autó suhan a tér felé.* Néhányan összeszaladnak: *azt hiszik, hogy Magyarország kormányzója érkezik a szavazásra.* A kocsi a Mátyás-templom felé fordul el; a kormányzóné misére megy... Délben ¾1 órakor

Gömbös Gyula honvédelmi miniszter jelenik meg ugyanezen a helyen,

mosolyogva biccent a bizottság tagjai felé. — egy pillanatra *megakad a szeme az elnöktől balra ülő három szociáldemokrata bizalmit,* akik a kalapácsos jelvényt viselik a kabátjuk gombolyukában, mintha farkasszemet is nézne velük. — azután bemegy a fülkébe, ahol alig tölt tíz másodpercet... A várbeli fronton a bolétahare dum-dumgolyói harcképtelenné tették *a polgári ellenzék három pártját.* Ez volt az a hely, ahol a keresztény ellenzéknek, Friedrich István pártjának, perdöntő válaszási sikere igérkezett. A bolétaügyek rejtelmes intézői mondhatnák csak meg: mi volt abban a bölcsesség, hogy a polgári ellenzéket kiütötték a küzdők sorából? A Wolff- és Kozma-párton kivül

a Várban egyedül a szociáldemokraták listája mérkőzik.

Bánóczi László dr.

A listavezető dr. *Bánóczi László,* a pártnak egyik legfinomabb elénje, aki főleg kulturális és oktatásügyi téren szerzett tekintélyt személyének minden oldalon. Az I. kerületben egyébként délután 5 óráig 2000 választópolgár szavazott.

Esti zárlatig pedig 5019.

A *Pasaréti-uton,* a híres nyári vendéglő kertjében legalább 40—50 hölgy és ur áll a sorban, amig beengedik őket a szavazóhelyiségbe. Hideg van, a téli napfény havas fákon és tetőkön szikrázik. *Finom, uri közönség ez,* amelyik itt sorjára vár, a környékbeli villák lakói. A kerti kapu előtt *autók hosszu sora áll.* A sorban karonfogva várakozik

egy fiatal pár: szőke huszárkapitány és nyulánk fiatalasszony: József Ferenc királyi herceg és a felesége, Anna, királyi hercegasszony.

Nagysokára veszik csak észre a királyi hercegi párt az ablakon keresztül és akkor beljebb invitálják őket. *Anna királyi hercegasszony nevét nem találják a választói jegyzékben* és már-már azt hisszük, hogy *nem engedik szavazni.* Ő maga tágranyilt szemmel, „drukkolva" áll az asztal előtt... Végül mégis rákakadnak a névre a jegyzékben és a királyi hercegi pár a bizottság udvarias köszöntése közben távozik. Egy autó előkelően öltözött gazdája ugyanakkor megy ki a kapun és fanyaran így szól a feleségéhez:

— Nna... ez is megvolt. *Il faut passer par la...*

És lemondóan legyint a kezével. A kapuban találkoznak egy idősebb hölggyel, aki baragosan ujságolja, hogy

olyan sokáig kellett várni: lejárt az autobuszátszállója.

Errefelé általában *nem nagy kedvvel szavaznak az emberek.* Jobban szeretnének a déli napsütésben sétálni. Közönyösek és csak azért állnak sorba, mert *a nemszavazókat könyörtelenül megbüntetik.* Hatalmas kutyái kiséretében érkezik *Horti Sándor,* az operettkómikus, majd

Kiss Ferenc. A népszerü szinész mélyet fohászkodik és beáll a hosszu sorba ötvenediknek.

Türelmesen vár, vár a „jelenésére" és egy fél-

Kiss Feri sort áll egy Pasaréti-uti vendéglő előtt, hogy leszavazhasson.

órai ácsorgás után csakugyan bejut a fülledt helyiségbe. Megihleti a „génius loci", a kocsmai milió és valódi, izes népszinmü hangsullyal köszön:

— Adjon Isten szép jó napot!

Olyanformán lépett be a szavazóhelyiséggé átalakitott kocsmába, *mintha éppen Göndör Sándort játszana.* Senki sem csodálkozna rajta, ha szép baritonhangján rákezdene: „Én vagyok a falu rossza..."

Ebéd után ½3 órakor jör szavazni ide

Karácsonyi és ujévi ünnepekre borszükségletét

szerezze be:

ZIMMERMANN LIPÓT ÉS FIAI

tokaj-hegyaljai bornagytermelők

V. Dorottya-utca 10—12 alatt

Ajándékkosarak legszebb összeállitásban már P 12-től kapható. Boraink minőségben versenyen kivül állanak. — Cégünknek csak a Dorottya-utca 10—12 alatt van lerakata.

Szavazás után még egy kötelessége van:

meggyőződni

VI. Teréz-körut 34

FÉNYES MARCEL

olcsó árairól:

Tiszta selyem sálkendő eddig még nem létezett ára .... P **18.—**

Nyakkendőujdonságok ... P **4.-, 6.-, 8.-**

Házikabátkülönlegességek már .. P **28**-tól

Angol fehér és szines zsebkendő, 6 drb P **10.-**

TRETORN

HÓCIPŐ

világhirü

Nem hangzatos

KIÁRUSITÁS

céljaira összevásárolt és a közönséget megtévesztő kétes értékü áruk „olcsó" eladását hirdetjük, hanem csakis a közismert

Gál

minőségü fehérnemü és divatcikkeket hozzuk forgalomba, hatalmas árukészletünk csökkentése céljából, az alanti karácsonyi árakon:

Pyjama-öltönyök	16.—	pengő
Házikabátok, selyem zsinórzattal	35.—	„
Selyem sálak	10.—	„
Divatnyakkendők	4.—	„
Selyem poplen-ingek, egyes darabok	15.—	„
Selyen poplen ingmaradék egy ingre	10.—	„
Eredeti angol pulloverek	20.—	„
Francia batiszt-zsebkendők	1.50	„

Későbbi esetleges munkatorlódás elkerülése céljából minélöbbi szives megrendelését kérem.

Karácsonyig minden cikkhez izléses ajándékdoboz, a nyakkendőkhöz

INGYEN

a szab. „Compresszor" nyakkendő-vasaló.

KÁROLY-KÖRUT 3
KOSSUTH LAJOS-U.

Saját érdekében kérem a délelőtti órákban szives látogatását

Sümegi Vilmos, Budapest legrégebbi városatyája.

Sümegi hosszu évtizedeken át a Terézvárosban szavazott, mint törvényhatósági bizottsági tag is a Terézváros polgárságát képviselte. *Először szavaz most Budán; tavaly költözött át a Pasarétre.* Szemmelláthatóan meg van indulva, szokatlan neki a környezet. Talán arra a sok-sok választásra gondol, amelyet a Duna tulsó partján annyi lelkesedéssel harvolt végig...

Sümegi Vilmos

Svábhegyi iskolában, a Diana-uton *nagy a forgalom, nemcsak szavazókban, de sielőkben is.* Egy fantasztikus dresszbe öltözött marcona hegyi óriás — hamisitatlan svéd sí van a talpa alatt — kérdezősködik a kapuban álló rendőrnél, nem lehetne-e itt szavazni?

Ő ugyan a Ferencvárosban lakik, de ha már erre jár, miért nem engedik szavazni?

Hát nem mindegy az? Neki mindenesetre mindegy...

Gróf Bethlen Istvánné vasárnap délben adta le szavazatát a Várban.

Botrányos jelenetek a Svábhegyen

A Diana-uti iskola előtt találkoztunk a keresztény ellenzék vezérével, *Friedrich Istvánnal*, akit megkérdeztünk: mi hir a választási fronton?

— Pártom jelentései szerint — felelte Friedrich — *alig fordult elő komoly incidens.* Csupán a kormánypárt osztogatott több kerületben meg nem engedett röpiratokat.

Friedrich ki is huzott a zsebéből *egy nyomtatott cédulát*, amelynek a következő szövege volt: *„Tisztelt polgártárs! Ön még nem szavazott! Szíveskedjék IX. kerület, Lónyay-utca 34. szám alatti 171. számu szavazóhelyiségbe szavazás végett*

azonnal elmenni és a keresztet az első, vagyis 1-ső kockába tenni. Aki nem szavaz, azt megbüntetik. A szavazási vezetőség.“

Friedrich igy folytatta:

— Minden meglepetésre készen kell állni és nem szabad elbizakodnunk. *A Reggel nyilvánossága utján üzenem az összes ellenzéki pártoknak, hogy jól készüljenek a szavazatok összeszámlálására.* A legmegbizhatóbb embereiket küldjék ehhez az aktushoz, mert arról beszélnek, hogy

valami suskus készül...

A keresztény ellenzék vezérét a szavazóhelyiségből kifelé szállingózó egyszerü emberek megismerték és *éljenezni kezdték.* Friedrich kalaplengetéssel köszönte meg az ovációt és bejutott az iskolaépületbe, ahol a szavazóhelyiség van.

A Diana-uti iskola fönn van a Svábhegy tetején. Mindenki azt hitte, hogy itt lesz a legcsekélyebb szavazóforgalom, mert a hóköpönyeges, bezártszemü villákban senki sem lakik télen. Ide csak a svábhegyi kertészek és vincellérek jönnek szavazni. A szavazókörzeteket elosztó bölcs akarat azonban gondoskodott róla, hogy a Diana-uti iskola környéke ne csak sielőktől legyen népes a mai választási napon.

A Ferry Oszkár-utca, a Böszörményi-ut és Mártonhegyi-ut vidékéről kénytelenek a Svábhegyre özönleni a szavazók,

akiket a völgyből a hegy tetejére szólitanak szavazni, ha nem akarnak 100 pengő büntetést fizetni. Az egyes pártok zsufolt autobuszokon szállitották föl szavazókat, mig a jobbmóduak taxin tették meg az utat, amely gyalog körülbelül *egy és félóra hegymászást jelent.* Az autobuszok olyan hirtelen szállitották az iskola elé a szavazókat, hogy kerülbelül 5—600 ember rohanta meg egyszerre az épületet. Kénytelenek voltak kettes sorokban ácsorogni a Svábhegy tetején, kemény hidegben, órára.

Gáspár Antal rajza A Reggel számára

Dolgoznak a bizalmiak.

szám. Az asszonyok egy része a gyerekeit is magával hozta és *a gyerekek el kezdtek sirni, mert fáztak. Az egyszerübb asszonyok kiabáltak, a férfiak káromkodtak.*

A rendőröknek kellett közbelépni, olyan viharos volt a hangulat.

A választók hasztalan találgatták: *milyen magasabb politikai rezon parancsolta a hallatlan nagy bölcsességet, amely a polgárok számára ilyen módon tette kinszenvedéssé a szavazást.* Mi lett volna, ha történetesen havas eső esett volna a Svábhegy tetején? Ki felel ilyenkor a sulyos megbetegedésekért?

A XII. választókerületben estig összesen 7091-en szavaztak.

A messze Óbudán

Óbuda legtávolabbi zugában élénk tempóban halad a szavazás. A Filatori-gát vidékén, az Ürömi-utcában *nagyrészt munkások szavaznak.* A szavazóhelyiségek iskolákban vannak. Hosszu, néma sorokban állnak az óbudai munkások, a dermesztő hidegben fegyelmezetten várnak a sorukra. *A Flórián-téren és Tavaszutcaiak a szavazás izgalmait a háromszázesztendős Bródy-kávéházban meg a környékbeli ódon kocsmákban pihenik ki, bár alkoholt sehol sem kapnak.* Egészen groteszk látvány, amint

a Vörösvári-uti kocsmában a derék óbudai „braunhaxlerek“ teát isznak citrommal.

Csöndesen politizálgatnak, kártyáznak, pipáznak, az izgalmak nem „hágnak a tetőpontra“. A Szépvölgyi-ut sarkán lévő iskolában a környékbeli kis boltosok iparcsok, gyári hivatalnokok szavaznak. *Oszkár bácsi*, az ismert mesemondó — öreg óbudai benszülött — lép be az ajtón. Az elnök igy szólitja meg:

— Nos, Oszkár bácsi... *reméljük, mesélni jött!...*

Igen nagy a csalódás, amikor Oszkár bácsi zordonan kijelenti, hogy ő alkotmányos kötelességét jött gyakorolni... Délután szavazott itt *Krúdy Gyula* is.

Óbudán *igen népszerü a polgári ellenzék két pártja: a Friedrich-párt, amelynek listáját dr. Hüttl Károly és dr. Tóth Gábor római katolikus lelkész vezetik, valamint a demokrata lista, amelynek dr. Vörösváry Miklós a vezetője.* Vörösváry óbudai ember, mindenki ismeri és becsüli. Személye annyira rokonszenves, hogy sokan szavaznak a demokrata listára olyanok is, akik egyébként nem ide szavaztak volna. A III. kerületben egyébként délután 5 óráig *6255 szavazó teljesitette alkotmányos kötelességét.*

Óbudán

röpcédulákat osztogattak az izraelita választópolgárok között, amelyben a kormánypárt támogatására szólitják föl igen harcias és követelő hangon a hittestvéreket.

Személy szerint megnevezik azt, akinek a tá-

karácsonyra
dugó
dani
könyveit
a gyerekeknek
dante kiadás

mogatása a röpcédula aláírói szerint *minden zsidónak kötelessége.* Vastag betükkel hirdeti a röpcédula, hogy *a budai és óbudai hitközségek elnökei és a két óbudai főrabbi az egységes községi polgári párt táborában vannak,* majd igy fejezi be mondókáját: „Kövessük vezetőinket! Kövessük papjainkat! Hittestvéri üdvözlettel: dr. *Glücksthal Samu* s. k. felsőházi tag, dr. *Dési Géza* s. k. országgyülési képviselő, *Ledermann Mór* s. k., a törvényhatóság örökös tagja."

Az óbudai zsidók fölháborodva mutogatták egymásnak ezt a szokatlan röpcédulát,

amelyben egyenesen *vallásos érzületükre appellálva követelik tőlük, hogy a kormánypártra szavazzanak.* A vallással és a papok személyével üzött korteskedést *az óbudai zsidók visszautasitották* és annak éppen ellenkező hatása volt, mint ahogyan a röpirat szerzői gondolták.

A III. kerületben 8785-en szavaztak vasárnap.

A legesöndesebb a választási kép *a Viziváros*ban, ahol egyébként délután 5 óráig *hatszerötszázharminenyolc* választó szavazott.

A pesti prohibíció eredménye: becsuknak a kocsmák...

Kozma Jenő legerősebb vára ez.

Ő a képviselője is ennek a kerületnek. Elvegyülünk a választók közé és lépten-nyomon azt halljuk, hogy még a kormánypártnak ebben a citadellájában is *akadhat meglepetés holnap estéig...*

A II. kerületben 10.798 szavazó volt ma.

A Lágymányoson éppen olyan decentralizált módon folyik a szavazás, mint Óbudán. *Ötezernyolcszáztizenhárom szavazópolgár tett eleget szavazási kötelezettségének délután öt óráig.* Ez a tömeg azonban nagyon eloszlik, mert az egyes szavazóhelyiségek *messze vannak egymástól.* A Lágymányoson egyébként

a kávéházakban verődnek össze az emberek és ott tárgyalják a választás eseményeit.

A frontharcosok pártjának emberei kávéházról kávéházra járnak és csöndesen agitálnak ismerőseik között. Ezt észre lehet venni, mert a frontharcosok *jelvényt viselnek.* A kávéházak előtt *valóságos politikai korzó van,* különösen a Horthy Miklós-uton, szenvedélyesen vitatkozó emberekkel, egymást kapacitáló választókkal. A Lágymányoson egyébként *olyan korán kezdtek az emberek szavazni,* hogy már

reggel nyolc órakor százával álltak a szavazóhelyiségek előtt,

különösen a kelenföldi részen. A délutáni órákban egyre kevesebben szavaztak, de annál többen sétáltak az utcán és zsufolódtak össze a kávéházakban, heves politizálásba merülten. A politikai korzón *affér is akadt.* Egy ügyvéd és egy kormányfőtanácsos-bankdirektor találkoztak össze.

— Mit keresel te itt? — kérdezte a kormányfőtanácsos.

— Szavazni jöttem.

— Hát te itt lakol? Akkor, ugyebár, természetesen *a miénk a szavazatod.*

— Tévedsz! Nem *„természetesen"!* A szavazatom nem a tiétek, hanem az ellenzéké!

— Nem hittem volna rólad! *Nem tételeztem föl...*

Ezen vesztek össze. Alighanem lovagias ügy lesz belőle.

A Lágymányoson, a XI. kerületben 7700 szavazat volt ma.

A Belvárosban

bizonyos elökelőség jellemzi a szavazás külső képét. A szavazóhelyiségek többnyire kellemesek és tágasak, *a szavazók itt fűtött folyosókon vagy előcsarnokokban várakoznak,* de azért itt is várakozniok kell:

a szavazóboxok itt sem elégségesek.

Botot a helyiségbe bevinni nem szabad, azonban *sok elökelő, idősebb hölgy bottal jön;* természetesen minden akadály nélkül jöhetnek be, senki sem akadályozza őket. *Az elnökök itt mindenütt nagyon udvariasak,* a szavazók megkapják a megillető megszólitást is.

— Biró Zsigmond ő méltósága! — konstatálja az egyik szavazólapról az elnök. *A hölgyek nevéhez pedig hozzáteszi, hogy urhölgy.*

— Van szerencsém! — üdvözli az egyik szavazót az elnök s magyarázatul a bizalmiak felé, hozzáteszi: — *Lavotta ur,* a Nemzeti Szinház karmestere, fia a hires Lavottának...

A nemzeti demokrata bizalmiak az elnöktől balfelől, a Wolff-pártiak a tulsó oldalon, jobbfelől ülnek és láthatóan ünnepélyesek; amikor megkérdezzük őket, hogy szavaztak-e már sokan az ismert személyiségek közül, azt felelik, hogy ez titok. Tudniillik

a Belváros előkelőbbjei vasárnap észrevehetően tartózkodtak még a szavazástól,

amint mondják, azért, hogy az első napi tolongás miatt *ne kelljen ácsorogniok.* Lehet, de az egyik turnusban például éppen most szavaz le *Korniss* államtitkár. Egyébként megállapitható, hogy általában *a belvárosi polgárság élénken résztvesz a szavazásban; aránylag itt szavaztak a legtöbben,* amennyiben

a belvárosi választók több mint 30%-a vasárnap ebédidőig leszavazott.

ami szokatlan jelenség a IV-ik kerületben és a titka: *egyetlen ellenzéki lista fut, a Nemzeti Demokrata Párté és erre szavaznak az összes nem kormánypárti polgárok.* A demokraták, valóban a modern választási technika minden vivmányával irodáját, *Láng Lajos, Frankl Kornél* és *Faragó Andor* vezénylik. Kemény munkában a kereszténypárt szervezete, a parancsnok: *Nagy Ferenc* bizottsági tag, Wolffek legügyesebb választási szakértője.

Este 8 óráig, amikor a szavazást *mára* lezárták,

5088-an szavaztak a Belvárosban.

Hettyey Aranka várja, mikor kerül rá a sor...

A Terézvárosban

már reggel 8 órakor megindul a *népvándorlás* a szavazóhelyiségek felé. Még a legtöbb szavazóbizottságban a funkcionáriusokat várják, az elnök meg sem nyitotta a szavazást, de már huszas-harmincas csoportokban állnak az ajtók előtt férfiak-nők vegyest.

Ez a Vázsonyi Vilmos kerülete!

Itt a polgárságot kötelességteljesitésre, fegyelemre és hüségre nevelték három évtized nehéz küzdelmeiben. A Szív-utcai körzetben az első szavazó egy 80 éves öreg ur, akit a kerületben Adler bácsinak neveznek és aki *Vázsonyival*

Válogathat karácsonyi ajándékokban:

Zálogházi árverésen visszament tárgyak elárusitása kizárólag Rákóczi-ut 23

Nem tévesztendő össze hasonló cimekkel!

A Nemzeti Demokrata Párt

a polgárság lelkiismeretéhez apellál. Aki még nem szavazott, teljesitse kötelességét azokkal szemben, akik vele szemben mindig teljesitették kötelességüket.

		Listavezető:	Listaszám:
II. ker.	Viziváros	**Pakots József, Hann Arnold**	7.
III. „	Óbuda	**Vörösváry Miklós, Milkovits Vazul**	5.
IV. „	Belváros	**Pakots József, Láng Lajos**	2.
V. „	Lipótváros	**Gál Jenő, Zala Zsigmond**	6.
VI. „	Terézváros	**Bródy Ernő, Vázsonyi János**	2.
VII. „	Erzsébetváros	**Fábián Béla, Magyar Miklós**	6.
VIII. „	Józsefváros	**Fábián Béla, Vitéz Aladár**	1.
IX. „	Ferencváros	**Pakots József, Lázár Miklós**	3.
XI. „	Lágymányos	**Gál Jenő, Pakots József**	4.
XII. „	Hegyvidék	**Pakots József, Nagy Lajos**	3.
XIII. „	Angyalföld	**Bródy Ernő, Földváry Béla**	2.

Szavazz a demokratákra! Magadon segitsz!

Nemzeti Demokrata Párt

Karácsonyra

GSCHWINDT likőröket
GSCHWINDT Aqua vitae likőrt
GSCHWINDT Cordial étvágylikőrt
GSCHWINDT rumokat
GSCHWINDT borpárlatokat
GSCHWINDT gyümölcspálinkákat
GSCHWINDT gyümölcskonzerveket
GSCHWINDT főzelékkonzerveket

vásároljunk, mert minőségileg egyenranguak a legjobb külföldi gyártmányokkal, árban pedig

lényegesen olcsóbbak!

Kaphatók az ország összes szakmabeli üzleteiben

alapitotta negyven éve az első demokratakört a Nagymező-utcában. A szomszéd szavazóhelyiség előtt már türelmetlenebb a hangulat. Több mint száz választó verődött össze, a bizalmiférfiak és bizalmihölgyek is — hármannégyen egy-egy pártból — helyet foglaltak már a hosszu asztalok körül, *de a szavazat-*

Minden percben uj jelentések futnak be a Nemzeti Demokrata Párt központjába.

szedő bizottság elnöke késik. Izgatottan telefonálnak az igazolóválasztmány elnökéért,

Csilléry András egy-két pere mulva antón megérkezik és elrendeli a szavazás megkezdését.

Kevéssel utána betoppan az elnök is és a szavazás rendben és csendben folyik tovább. Egy bundás hölgy az elnöki „kioktatás" után szavazólapját magasan lobogtatva kiáltja: *„Eljen a magyar szabadság!"* Meginterjuvolják, kire szavazott? *„Friedrich Pistára"* — mondja. Sok az izgatott és elkeseredett polgár, majdnem

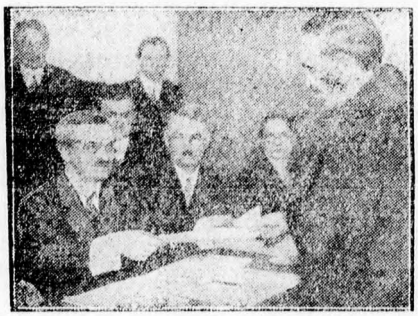

— „Tessék a szavazólap!"

mindegyik terézvárosi szavazókörzetben, aki földulva magyarázza, *hogy nem kapta meg a szavazóigazolványát,* pedig benne van a szavazók jegyzékében és szavazni szeretne. Megnyugtatják, hogy csak álljon nyugodtan a sorba, nincs semmi baj, rá fog kerülni a sor.

Föltünő, hogy milyen sokan jönnek szavazni, akiknek nem kézbesitették a boletáját.

Sok esetben segiteni lehet a bajon, mindjárt akad egy-két bizalmi, aki igazolja az igazolvány nélkül maradt szavazó személyazonosságát. Egy szabómester hangos jelenetet rendez, hogy csak ugy visszhangzik az Aradi-utca. A feleségét fölvették, őt azonban kihagyták. Pedig a mult választáson még szavazhatott. Hiába: kiderül, hogy a feleségének három gyereke van, ezért kapott szavazati jogot... Egy fiatal ügyvéd is feleségével érkezik a szavazóhelyiségbe. Az asszonynak szó nélkül átadják a szavazólapokat, férje azonban nincs a jegyzékben. Elkeseredetten mondja az elnöknek: *„Csak kötelességeim vannak az életben; ez volna az egyetlen jogom, azt is elvették!"* Folyik tovább a szavazás. Az egyhanguságot hangos derültség szakitja meg, mikor egy öreg bácsi, kinek második boritékot adtak, hogy cserélje ki vele az elsőt, amelyre ráirta a nevét, negyedóráig motoszkál a fülkében, aztán visszajön, kezében a nyitott boriték és megszoppent arccal megkérdi az elnöktől: tegyem be a régi boritékot is az ujba? *Mindenütt megismétlődik egy kedves jelenet, öreg házaspárok — elöl a férj, mögötte a feleség —*

mindenáron közös fülkébe akarnak menni.

Csak hosszas kapacitálással lehet rávenni őket, hogy külön-külön szavazzanak. A Paulay Ede-utcában a nemzeti szocialista pártnak, a „magyar Hitleristáknak" klubjában szavaznak. Igen sok szavazó *Vázsonyi Vilmos* arcképes levelezőlapját szorongatja. *Bródy Ernő* sorra járja a körzeteket, mindenhol szeretettel fogadják, *még az asszonyok is megölelgetik.* A nemzeti demokraták irodáját *dr. Vázsonyi János* és *dr. Pető Ernő* irányitják. A *Keresztény Ellenzék* (Friedrich-párt) irodáját *Tauffer Gábor* bizottsági tag és *Svachulay Zoltán* nyug. főispán irányitják. Biztosak benne, hogy

a Wolff-párttól egy egész és egy nagyobb töredék mandátumot elhódítanak.

A kormánypárti berkekben — némaság. Kérdésünkre ugy magyarázzák nyugalmukat, hogy csak hétfőn fognak munkához, előbb tudni akarják, *hogy kik szavaztak le?* Mint egy *gyári üzem,* olyan a szociáldemokraták

A választó belép a fülkébe.

pártirodája: biciklisek száguldanak be sorjában, a számszerü jelentésekkel. *Öt órakor a Terézvárosban 11.100 választó járult az urnák elé.*

Este 8 óráig pedig 18.300.

A Lipótvárosban

elegánsabb világ van. *Itt a szavazófülkék is csinosabbak, kis asztal és szék van bennük, villanylámpa ég a falon, a városi altiszt udvarias meghajlással félrehuzza a függönyt a fülkébe lépő szavazó előtt és mosolygva ceruzát kinál.* Itt a szavazókat sem egyszerűen nevükön szólitják, a legtöbb név után odakerül

Firestone

pneumatikot folyó évi november hó 25-ike óta az akkor életbelépett és 24%-kal redukált árjegyzék szerint árusitjuk.

Ezen az egész pneumatikpiacon általános és köztudattá vált tényt — minden reklámtól mentesen — csupán azért közöljük, mert ezen generális árredukciót egyes cégek nemcsak saját előnyükre használták ki, hanem azt valami különleges egyéni vivmánynak minősitették.

Dénes és Friedmann Rt
Budapest VI, Dessewffy-utca 29. sz.

a kegyelmes vagy méltóságos ur, vagy legalább az igazgató ur. Egy kormánytőtanácsos szavazata után az egyik bizalmiférfiu megilletődött hangon jelenti be: X. őnagyméltósága leszavazott. A „nagyméltóságu" ur meghajol és távozik. Az Erzsébet-téri szavazóhelyiségben reggel nyolckor az első szavazók közt érkezik *Balogh Jenő* volt igazságügyminiszter, feleségével. Utána egy hivatalnokforma szavazópol-

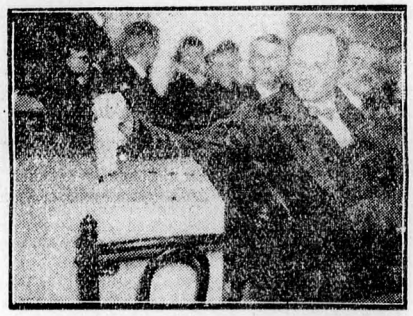

Minden boriték az urnába kerül.

gár, aki nyilván zavarban van, nagy derültség közben azzal áll az elnök elé: *jelentkezem szabadságra.* A Szent István-téri iskolában reggel szavaz *Mezei Ernő,* a régi, kiváló 48-as publicista. A nyolcvanéves öregurtól az elnök megkérdi, hogy tudja-e, hogyan kell szavazni: — de még milyen régen — válaszolja és frissen eltünik a fülkében. Az Ügyvédi Kamara szavazóhelyiségében *Liber* tanácsnok és *Nagy Károly* főkapitányhelyettes nyitják meg a sort. *Itt is nagyon sokan jelentkeznek, akik nem kaptak szavazóigazolványt és aggódnak, hogy mégis szavazniok kell.* Meg is magyarázzák, miért: *az a hir terjedt el, hogy az idén igen*

Tekintse meg

LOSONCZI EMIL

DISZMŰÁRUÜZLETÉT

IV, Váci-utca 13

Állandó ujdonságok!
Szolid, olcsó árak!
Bőr- és selyemtáskák

Francia ékszerkülönlegesség

A MAGYAR KIRÁLYI ÁLLAMI PINCEGAZDASÁG

KIVÉTELES MINŐSÉGÜ VILÁGHIRÜ FAJBORAI:

ÉDES FURMINT
BADACSONYI KÉKNYELŰ
DEBRÖI HÁRSLEVELŰ
AUVERGNAS GRIS
SZENTGYÖRGYHEGYI
NEMES KADARKA
CSOPAKI
TOKAJI ASZUBOROK
ÜRMÖS (különlegesség)

KAPHATÓK:
BUDAPESTEN ÉS A VIDÉKEN MINDEN JOBB ÉTTEREMBEN, KÁVÉHÁZBAN, FŰSZER ÉS CSEMEÜZLETBEN.

M. KIR. ÁLLAMI PINCEGAZDASÁG BUDAFOKON

magas pénzbirságokat fognak kivetni a nem szavazókra és a birságok összegét a kormánypárt segitőakciója javára fogják fordítani. Vasárnap délelőtt szavaztak *Fábián Béla* és *Gál Jenő* is. Mindkettőt harsányan éljenzik. A

Salamon Béla komoly, mert most választott.

szavazók minden körzetben reggeltől estig harmincas-negyvenes csoportokban várakoznak. *Öt óráig az V. kerületben 10.300 szavazó adta le szavazatát.*

Estig 12.624-en szavaztak.

Az Erzsébetvárosban

sem árulja el az utcákon semmi, hogy Budapesten választás van. Ebben a népes kerületben azonban erősen érezhető, hogy *a főváros mérnöki hivatala, amely a szavazóhelyiségeket előkészítette, nem számolt a választóközönség számának és érdeklődésének megnövekedésével.* A régebbi választásoknál használt helyiségeket rendezte be most is, ezek azonban ma már nem elegendők. *Öt-hat, sőt némely helyen csak három szavazófülkét állitottak föl* és

a fülkék hiánya miatt órák hosszáig százszámra kénytelenek várakozni a szavazók.

A bizottságok sokkal gyorsabban tudnának dolgozni, a bejövő turnusoknak ki is osztják a blankettákat, de *nincs üres fülke, ahová a szavazó bemenjen.* Ezért kell a még kintlevőknek csapatosan várakozniok. Ehhez járul még, hogy *föltünően sokan érthetetlenül sokáig időznek a fülkékben,* ez is akadályozza a tempót. A főváros mérnöki hivatalát terheli az is, hogy *sok helyen a szük helyiségnek nincs fütött várószobája,* sőt váróhelyisége egyáltalán nincs is, ugy, hogy

e meglehetősen hideg vasárnapon több helyen az utcán vagy valami udvarban kell fagyoskodniok a szavazóknak félórákig is.

A legföltünőbb ez ebben a kerületben, *az Állatorvosi Főiskolában.* A hatalmas épületcsoportok közül éppen azt a pavillont választották ki, amelynek semmi előtere nincs és a közönség a szellős udvaron fagyoskodik — és természetesen *élénken panaszkodik is.* A szavazásnál azonban *incidens alig fordul elő.* A Damjanich-utcai szavazatszedőbizottságnál éppen *nagy vitához érkezünk.* A bizalmiak közül *egy kipirult arcu fiatal férfi izgatottan vitatkozik az elnökkel, Vajda M. Pállal.*

— Sajátságos, folyton csak önnel van bajunk! — csap le az elnök. — *Ne tessék folyton háttáltatni a szavazást!*

— Itt vagyunk annyian komoly emberek — szól közbe egy idősebb ur, Wolff-párti bizalmi —, nekünk nincs annyi bajunk!

— Mi az, *én nem vagyok komoly ember? Ön kétségbevonja?* — pattan föl lovagias hangon a fiatal vitázó, aki *a frontharcosok bizalmija.*

— Igenis, komolyabb bizalmit kérünk! — vág vissza az öregur.

Az elnök nagynehezen csöndet teremt és *konstatálja, hogy a szavazólapon tényleg alig olvasható a szavazó neve.* A városházán — mondja — *ugy irták az irnokok, hogy a neveket alig lehet elolvasni, kellemetlen.* Kiderül, hogy

a fiatal frontharcos bizalmi folyton kifogásolja az olyan szavazók elfogadását, akiknek neve nehezen olvasható,

ugy, hogy *az elnöknek kell vele szembeszállani minduntalan, hogy megmentse a választók szavazati jogát.* Persze, résen vannak a többi párt bizalmiai is, védik a szavazókat a harcos frontharcos folytonos visszautasításával szemben, igy *a hangulat itt elég heves.* Itt aránylag *kevesebben is szavaztak le,* mint máshol. Az Aréna-uton az *Ördög-vendéglőben* folyik a szavazás. Egy öreg bácsinak megengedik, hogy a kisérője is bemenjen vele a fülkébe. *Az öreg kint legényesen csipkedi meg a gesztenyesütőnőt* és büszkén közli vele, hogy most „szavalt" odabent. A környékbeliek pedig ujságolják, hogy *az elsők között itt szavazott le „egy Klebelsberg grófnő."* A VII. kerületben *délután 5-ig 15.600-an szavaztak le.* Minden párt csupa remény és csupa bizakodás. *Magyar Miklós,* a nemzeti demokraták választásvezetője *döntő sikerre* számit. Friedrichek vezérkari főnöke, *Weisz Kondrád* v. nemzetgyülési képviselő, sugárzó arccal ujságolja:

— Két mandátum!

Esti zárlatig

19.001-en szavaztak a VII. kerületben.

A Józsefvárosban

talán a legjobban érezhető a szavazófülkék hiánya. Nyolc párt szavazói vonulnak föl ebben a népes kerületben és *a kevésszámu fülke miatt aggasztóan lassan folyik a szavazás,*

kérdés, vajjon hétfő estig minden szavazó hozzájuthat-e az urnához.

A fülkéket néhol csaknem elegánsnak mond-

Fábián Béla szavazni indul.

ható sárga deszkafalakkal állitották föl, legtöbb helyen azonban *csak primitiv zsálvászonszerü spanyolfalakból szerkesztették össze;* érthetetlen, hogy

ilyen primitiv fülkét miért nem lehetett kellő számmal fölállitani!

Az emiatt kénytelen várakozók között a Rökk Szilárd-utcai iskolában *fél óránál is régebben vár sorára türelmesen Vizváry Mariska és Hetyey Aranka,* a Nemzeti Szinház két müvésznője. De nem mindenki ilyen türelmes. Sokan el is mennek, nincs idejük, majd később jönnek vissza. A Nyár-utcai iskolában *egy bundás hölggyel az elnök közli, hogy nem szavazhat,* meg is akarja mondani, hogy miért, a hölgy azonban int, köszöni, tudja. Egy férfi erre megkérdi, mielőtt sor került volna rá, hogy *az elnök megkapta-e a priuszokat?* (Vagyis azok jegyzékét, akik politikai jogukat a választók névsorának összeállitása után vesztették el, birói itélet, csőd stb. folytán.) Az érdeklődő megnyugtató választ kap, mire szó nélkül eltávozik, nem óhajt szavazni. *Jönnek sokan, akikről megállapitják, hogy nincsenek bent a névjegyzékben, különösen nők.*

— Nem baj — mondják —, azért leszavazok. Magyarázzák, hogy nem lehet.

— Elhozom az adókönyvet! — ajánlja mindegyik. Többeket csak hosszasan tudnak meggyőzni, hogy ha hamarabb nem reklamálták szavazati jogukat, most már ezen nem lehet segiteni. A legtöbben még ekkor is *megnyugtatást kérnek, hogy nem fogják-e őket száz pengőre megbüntetni.* Voltaképpen *meglepő, hogy milyen nagy azoknak a száma, akik csak ezekben az utolsó órákban reklamálják szavazati jogukat.* Viszont

a közügyek iránt való fölfokozott érdeklődést mutatja, hogy rengetegen jelennek meg olyanok is az urnáknál, akiknek nincs szavazatuk.

Jellemzi ez a fölébredt polgári öntudatot és imponálóan mutatja meg, hogy a polgárság milyen nagymértékben óhajtja, hogy ez a választás minél döntőbb legyen s minél inkább változást hozzon.

A VIII. kerületben vasárnap 23.368 szavazó tett eleget kötelességének.

A Ferencváros latájner-, kereskedő- és iparostársadalma Pakots József—Lázár Miklós nemzeti-demokrata listájára szavaz

A IX. kerületben, a Ferencvárosban, reggel nyolc órakor megnyitottnak nyilvánitotta a szavazást dr. *Csch András* elnök. Ebben a nagykiterjedésü, messzi szétágazó kerületben *18 szavazókör van,* az eleje a Bakáts-téri, a vége a Gyáli-ut és az Illatos-ut és Soroksári-ut sarkán lévő iskola. A szavazók az első órákban gyéren szállingóztak, *a korareggeli órákban mozgalmas képe csak a pártirodáknak van.* Legnagyobb elánnal kétségtelenül a Nemzeti Demokrata Párt indult a küzdelembe, amelynek listáját két országgyülési képviselő,

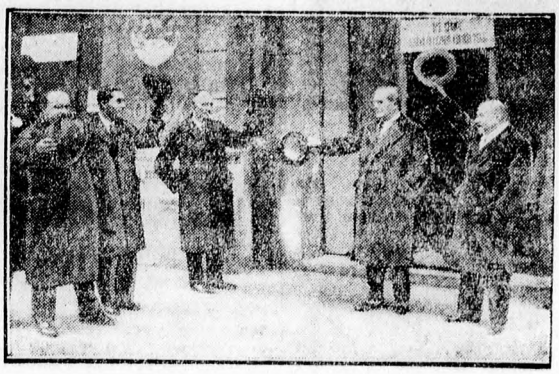

Pakots Józsefet és Lázár Miklóst éljenzik a Ferencvárosban

A Ferencvárosban három a magyar igazság!

A szavazólap **harmadik üres kockájába** tegye a keresztet

Nemzeti Demokrata Párt

3. ✚

Jelöltek:
Pakots József
Lázár Miklós
dr. Balla Ernő
Bauer Viktor

Hétfőn este 8 órakor kitüzik a zárórát...

Pakots József és *Lázár Miklós* vezetik. Mindketten fáradhatatlan és közismerten érdemes vezetőszerepet vittek a főváros törvényhatósági életében is, önzetlen, becsületes és eredményes tevékenységükkel méltán kiérdemelték a főváros polgárságának háláját és elismerését. Ennek az elmulhatatlan együttérzésnek lelkes és szivélyes hangulata irányitja *a ferencköruti Hebel-kávéházban* székelő Nemzeti Demokrata Párt irodájának munkáját. A körzetek jelentései katonás pontossággal futnak be, percek alatt földolgozzák a leszavazottak névsorát. A vezérkar: dr. *Lendvay Andor* ügyvéddel az élén kedd reggelig marad permanenciában. Az első incidens hire a 178-ik körzetből, a Páva-utcából jött: a *kormánypárt kortesei röpcédulákat osztogattak a szavazóhelyiség kapujában.* A röpcédulák ugy festenek, mintha hivatalosan adták volna ki; a választási vezetőség aláirással arra bujtatják a választókat, hogy az első kockába tegye a keresztet. Majd a 186-os körzetből érkezik *panasz.* Az elnök, aki most először gyakorolta a tisztét, igy tanitotta ki a választót: Tegye a keresztet a *Budaiék kockájába, ahová maga is akarja!*

És bement a választó után a fülkébe, ott maradt, amig az le nem adta a voksát.

Ilyen és ehhez hasonló jelentések csak az első órában érkeztek, *dél táján már minden megy a maga nyugodt és törvényes rendjén.* Pakots József egész vasárnap a szavazóhelyiségeket járta, *mindenhol kalaplengetve, éljenzéssel üdvözlik.* A Tompa-utca 6 előtt, ahol a 175. körzet szavaz, *a várakozó polgárok szivélyes ovációkkal köszöntik Pakots és Lázár képviselőket.*

Sipőcz polgármester leszavazott és távozik a Bakács-téri szavazóhelyiségből.

Délig a szavazók többsége szemmelláthatólag a szervezett munkásság soraiból és a közhivatalnoki kategóriákból került ki. Sok körzetbe eljöttek szavazni a *sulyos betegek* is. Ezeket a Mária Valéria-lakótelepi önkéntes tüzoltótestület tüzoltói szállitották hordágyakon és hordszékeken a szavazóhelyiséghez, ahol mindenütt soronkivül engedték őket a bizottság elé. Azoknak, akik *mint a kormánypárt szavazói szerepeltek, külön fővárosi autobuszok(!) álltak rendelkezésére.*

A karácsony előtti vasárnap üzleteibe és műhelyeibe tartotta a kereskedő- és iparostársadalmat,

amely csak a késő délutáni órákban indult az urnák elé. Két óra táján szavazott le a Ferencváros legidősebb szavazója, Fekete Terézia, *1848-as honvéd özvegye,* aki 1837-ben született és abban a házban lakik, a földszinten, ahol a szavazóhelyisége van. Az összetöpörödött anyókát megkérdik, kire szavazott a fülkében:

— *A nemzeti mokrákra!* — mondja. Az én boldogult uram még az első demokrata körnek volt a tagja 1878-ban, amelyet a 48-as Madarász József alapitott, szemben a Terézia templommal....

Délután 4 órakor hatalmas diákküldöttség keresi föl Pakots Józsefet, a fiuk és leányok mögött a szülők sorfala. Nemzetiszinszalagos csokrot nyujtanak át a Ferencváros képviselőjének és a vezetőjük beszédet mondott:

— Pakots József *tiz év előtt kezdte a harcot az emberi egyenlőségért és a gazdasági igazságért a Ferencvárosban,* amikor itt *Márffi bandája garázdálkodott, a kereskedő-, iparos- és latájnertársadalmat, a mi szüleinket üldözték, zsarolták, elhurcolták* és a becsületes, emberséges, önérzetes helytállás *életveszélyes* volt.

Az elmult tiz esztendő emlékei élnek, amig mi élünk!

A Ferencváros demokrata országgyülési képviselőjének *döntő része* van abban, hogy mi nem kényszerültünk külföldre, *itthon, a szülőházánkban járhatunk a felsőiskolákba.* Az Isten áldja meg érte! Eljöttünk, hogy ezt *a választás napján megköszönjük* és bejelentsük, hogy a szüleink az elsők között szavaztak le körzeteikben a nemzeti demokraták listájára!

Pakots néhány könnyekig elérzékenyült szóval mondott köszönetet. *Büszke arra, hogy a főváros közgyülése az ő indítványára kényszerült egyhangulag fölirni a kormányhoz a numerus clausus ellen.* A dolgozó ember önérzetével mondja, hogy kiérdemelte a Ferencváros minden rendü és rangu polgárának becsülését. *Délután öt órakor* a körzeti jelentések számadatai szerint

9687-en szavaztak le a Ferencvárosban.

Üzlet- és műhelyzárás után kezdtek szavazni a kereskedők és iparosok. Ez a társadalom, jó kétharmadrészében, a nemzeti demokrata párt hive. Egy töredékük Wolfféké, másik csoportjuk a szociáldemokratáké.

Több, mint ezer szavazat esett egymásután a különböző körzetekben rövid másfélóra alatt a Pakots—Lázár-listára.

Ugyanaz a helyzet *a Vásárcsarnok vidékén,* ahol a kereskedőket, árusokat két vezető egyéniségük képviseli a demokrata-listán. Érdekes, hogy a Friedrich-párt a külső körzetekkel *postagalambközlekedést* rendezett be. A 184. körzetben 1700 szavazó közül vasárnap 836-an szavaztak le. A 185. körzetben 1650 szavazó lakik, ezek közül 1035-en, a 186. körzetben 1450 szavazó közül 880-an adták le szavazatukat. A vasárnapi szavazást este 8 órakor zárták le; egész napon át leszavaztak:

15.470-en a Ferencvárosban.

Kőbányán

a vasárnapot láthatóan élénken használták föl a választók, hogy a munkaszünet alatt szavazatukat leadják: *a legtöbb szavazóhelyen tömegesen jelentek meg, egész napon át.* Ebben a kerületben

észrevehetően a munkásság vonult vasárnap tunyomó számban az urnák elé.

A pártok vezetői itt is panaszkodnak, hogy szükek a szavazóhelyiségek és a polgárságnak a hidegben kell várakoznia. Itt a polgári ellenzéki pártok közül a Keresztény Ellenzék Friedrich-párt (Takács István dr. bizottsági tag listavezetővel) és a Nemzeti Szabadelvű Párt indul. Miután itt az egyes területek távolabb fekszenek, *egy-egy környék lakossága*

külön autobuszon jön a szavazóhelyekre.

A külön autobuszok megélénkitik az utcákat s igy aránylag a kerület külső képén *még itt látszik leginkább, hogy választás van.*

Itt 8678 szavazat volt eddig.

A X. választókerület 193-as körzetében, amely a Pongrác-uton van, nagy volt a tolongás a déli órákban. *Ismeretlen emberek különböző álhireket terjesztettek.* 12 óra után

az a hir terjedt el az utcára szorult tömegben, hogy a választási urnákat föltörték.

Andréka Károly h. főkapitány intézkedésére azonnal *rendőri különitmény sietett a Pongrác-utra,* de akkorra kiderült, hogy a rémhireknek nincsen alapjuk. Csupán az történt, hogy a választási urna nagyon megtelt, mire a szavazatszedőküldöttség egyik tagja *rázni kezdte, hogy a boritékok jobban beférjenek a nyiláson.* A rázástól *megsérült a pecsét* és amig az urnát ujra hivatalosan lepecsételték, *10 percre föl kellett függeszteni a szavazást.*

A Zuglóban,

amelynek 16.588 választója van, a vasárnap folyamán *8626 szavazatot adtak le, tehát a választóknak több mint a fele leszavazott.* Ebben a kerületben csupán a Kozma- és Wolff-párt versenyezett a szociáldemokrata párttal, mert, amiként ismeretes, az ajánlások elbirálásánál *Erősdy* volt darabont főispán *lehetetlenné tette a polgári ellenzéknek, hogy résztvegyen a választáson.* A választási elnök önkényeskedése ebben a kerületben odáig terjedt, hogy

a sajtó képviselőinek megtagadta a szavazóhelyiségekbe való belépés engedélyezését

és ezzel megszerezte magának azt a dicsőséget, hogy a főváros összes választókerületei közül egyedül a Zuglóban nem tudták az ujságirók a közvélemény informálására irányuló kötelességüket akadálytalanul teljesiteni.

Legnagyobb lelkesedéssel talán

az Angyalföld

zegzugos utcáiban szavaznak. Az Angyalföld estére egészen elnéptelenedik, a kocsmák mind zárva vannak, *sokkal csöndesebb errefelé a világ, mint akármelyik köznap este.*

Közel van Ujpest és akik nem otthon töltik a vasárnap estét, az ujpesti kocsmákban kárpótolják magukat a pesti prohibicióért.

A szavazás itt is iskolákban és óvodákban folyik. Az Angyalföldön a *rokkantak pártja* testületileg csatlakozott a nemzeti demokrata párthoz és minden szavazókörzetben a nemzeti demokrata párt megbizottja mellett a rokkantak bizalmiférfia ül. A *Váci-uti, Gömb-utcai, Hungária-uti* szavazóhelyiségekben *két mankón bicegő, félkaru rokkantak* járulnak a szavazóurnák elé, ők is mind a nemzeti demokrata párt szavazói. *Százan, kétszázan is állnak a hideg iskolai folyosókon, szvetteres férfiak, fejkendős asszonyok, egy óra hosszat is türelmesen várnak, mig rájuk kerül a sor.* A Wolff-párton, a nemzeti demokratákon és a szocialistákon kivül itt még töredék-mandátumokra sem számithatnak a többi pártok. Vasárnap este ½7 óra tájban már a legtöbb angyalföldi szavazókörzetben megállapitják, hogy *a választók kétharmadrésze leszavazott.*

Esti záróóráig 8634 szavazat volt itt.

Scitovszky belügyminiszter kijelenti, hogy a szavazás egész vasárnap zavartalanul és nyugodtan folyt

Scitovszky belügyminiszter vasárnap este Móricz Zsigmond darabját, a „Sári biró"-t

SZABOTT ÁRON OLCSÓN!
örömmel vásárolják a
BUNDÁKAT
RÓZSA szűcsnél
IV, Váci-utca 6. (Kristóf-tér sarok)

Karácsonyi ajándéknak
vegyen kiváló márkájú
DOXA
órát
arany-, ezüst- vagy nikkeltokban
Sokáig emlékeztető ajándék és mégsem drága
Aranyóráknál az ismertető
DOXA
márka a számlapon és a belső fedélen is látható!

Értesitem t. vevőimet, hogy f. évi december hó 31-ig
szőrmeáruraktáramat leltári áron árusitom!
Szabott árak!
Haas István szőrmeárunagykereskedés
V, Vilmos császár-ut 10 (udvarban)

nézte meg a Kamaraszinházban. *A Reggel* munkatársának alkalma volt a szinházban beszélni a belügyminiszterrel, aki a fővárosi választásról ezeket mondta:

— Mindmostanáig semmiféle jelentést nem kaptam, *ami azt jelenti, hogy a választás egész napon át zavartalanul, nyugodtan folyt. Én holnap délelőtt adom le szavazatomat, mert azt gondoltam, hogy holnap már kevesebben szavaznak.*

Száz uj urnát rendeltek ma reggelre

Csilléry választási elnökhöz a késő esti órákban befutott jelentések szerint

nagyon sok szavazóbizottságnál vasárnap estére megteltek az urnák.

A jelentésekből kitünt az is, hogy *alig lesz olyan bizottság, amelynek urnája hétfő estig funkcionálhat.* Az elnök sürgős intézkedésére — amint *A Reggel* értesül — *Szendy* tanácsnok

vasárnap éjszaka sürgősen 100 uj urnát rendelt,

ugy, hogy azoknak *reggelre el kell készülniök.* Ezeket *az uj urnákat ma reggel kiszállitják azokhoz a bizottságokhoz, amelyek urnái megteltek,* hogy mindenütt zavartalanul folytathassák a szavazást. Ilyen *tömeges urnapótlás* az utóbbi idők választásainál *még eddig sohasem fordult elő.*

Ujabb csillár-árleszállitás!
4 lángu bronz ebédlőcsillár (kb. 50 cm átmérőjü) P 18.35
METEOR RT. Podmaniczky u. 27/b Vámház-körut 11. sz.
Kérje képes árjegyzékünk et!
A leszállitott árak csak december 31-ig érvényesek!

Gáspár Antal rajza A Reggel számára

Az elnök dönt: „Szavazhat!"

Gáspár Antal rajza A Reggel számára

Akik nem szavaznak, de mégis ott vannak...

Henderson: „Ha a békét nem fektetjük szilárd alapokra, uj világkatasztrófa fogja a nyugati civilizációt elnyelni!"

London, december 21.

(*A Reggel tudósitójától.*) *Henderson* külügyminiszter vasárnap este Londonban rádióbeszédet tartott, amelyben hangoztatta, hogy *az emberiség a történelem egyik legfontosabb keresztutjához jutott.*

Választani kell a béke és háboru, a civilizáció továbbfejlesztése vagy a barbár multba való visszasüllyedés között.

Ha nem sikerül az igazi békét szilárd alapokra fektetni, még mielőtt a legutolsó háboru emléke elhalványodnék, akkor inkább előbb, mint utóbb

uj világkatasztrófa fogja a nyugati civilizációt elnyelni.

Az 1930. év általános aggodalom és kétségbeesés hangulatával végződik, sok országban nagy a nyomor és munkanélküliség és annak sulyos politikai következménye észlelhető. *A mai válság azonban csak egy része a háboru rettenetes hagyatékának.*

Teljesen megszünik
a drágaság
Schnur Henrik
VIII, Rákóczi-ut 15. szám
uri szabóságában és különleges készitményü férfiruhaáruházában, mert
uri városi bunda 200 pengőtől
Nemes szőrmék nagy választékban

Huszonháromfokos hideg van a Dolomitokban

Milano, december 21.

(*A Reggel tudósitójának távirata.*) A Dolomitokban rendkivül zord idő uralkodik A hőmérő többhelyütt —*23 fokra süllyedt.* Számos hegyszoros járhatatlanná vált, mert

a hó teljesen befödte a szorosokat.

A bóra következtében nem tudták oltani a trieszti vásárcsarnokban támadt tüzet, ugy, hogy *a vásárcsarnok épülete teljesen leégett.*

A jugoszláv-albán határon megfagyott egy egész rablóbanda

Belgrád, december 21.

(*A Reggel tudósitójának telefonjelentése.*)

A jugoszláv-albán határvidéken *megfagyott egy albán rablóbanda négy tagja.* A csendőrség büntetőexpediciót szervezett a banda ellen és hat napig tartó üldözés után a magas hegyekben rátalált, *de a négy rabló már halott volt.*

A hamburgi köd megbénitotta a hajóforgalmat

Hamburg, december 21.

(*A Reggel tudósitójának távirata.*) Mintegy 48 órája olyan sürü köd uralkodik a környékre, hogy *a kikötő és az Elba alsó folyásának hajóforgalmát be kellett szüntetni.*

A hajók nagyrésze a nyilt tengeren volt kénytelen horgonyt vetni

és az Elbán a kikötőbe érkezés előtt kötöttek ki a folyami gőzösök. *A sürü ködben egy dán és egy brémai gőzös oly erővel futottak egymásba, hogy mindkét hajót partra kellett vontatni.* Az anyagi kár igen nagy, emberéletben azonban nem esett kár. A *„Washington György"* nevü amerikai óceánjáró gőzöst a *„Malaya"* nevü 8000 tonnás angol motoros hajó az áthatolhatatlanul sürü ködben nem vette észre és teljes sebességgel ráfutott, ugy, hogy az angol motoros hajó elülső része összezuzódott és

pillanatok alatt süllyedni kezdett.

Több vontatógőzösnek sikerült csak a szerencsétlenül járt hajót partra vontatni. A *„Deutschland"* nevü gőzös a rossz tájékozódás következtében *zátonyra futott.*

A Fővárosi Operett Szinház uj szenzációja
A nőtlen férj
Márkus Alfréd és Vadnay László uj operettje
Minden este 8 órakor. Mindkét karácsonyi ünnepen délután ½4 órakor
Főszereplők:
Titkos Ilona, Fejes Teri, Kökény Ilona, Rátkai, Kabos, Delly, Sarkadi, Radó, Pártos, Horti
Jegyek a Fővárosi Operett Szinház pénztáránál és az összes jegyirodákban

Gaal Gaszton Független Kisgazdapártja

végleges és hivatalos formában vasárnap hozta nyilvánosságra tiz pontból álló programját

(*A Reggel tudósitójától.*) A *Szijj Bálint*-féle kisgazdapárt és a *Gaal Gaszton*-féle agrárpárt fuziójából alakult Független Kisgazdapárt *nagy erővel folytatja az országos szervezkedés munkáját.* Egyelőre

Budapesten, Nyiregyházán, Enyingen és Mosonban készitenek elő országos nagygyülést.

A budapesti nagygyülést előreláthatóan *már januárban megtartják sokezer főnyi kisgazdaközönség részvételével.* A pártvezetőség

most készült el a Független Kisgazdapárt programjának végleges kidolgozásával.

A program, amely *végleges és hivatalos formában itt, A Reggel hasábjain kerül most nyilvánosságra* és amelyet *Szijj Bálint* elnök, *Gaal Gaszton*, a képviselőházi csoport vezére, *Bartolff Márton* ügyvezető alelnök, *Tildy Zoltán* alelnök, *Vass Sándor* pártigazgató és *Nagy Ferenc* főtitkár irtak alá, szóról-szóra igy hangzik:

„A párt célja *Magyarország ezeréves határainak visszaszerzése.* A magyar nép erkölcsi és anyagi erejének minél magasabb fokra való kifejlesztése. *Kossuth Lajos és nagyaládi Szabó István irányelveit követve, egész berendezkedésünknek — az ország mezőgazdasági jellegének megfelelőleg — egy nemzeti agrárdemokrácia alapjaira fektetése.* Hozzásegitése a magyar falu népének mindazon

politikai jogok és gazdasági föltételek teljességéhez,

amelyek a legősibb és ma is a legmagyarabb foglalkozást: a földmüvelést — a vele együttélő munkássággal, kisiparos és polgári tömegekkel — egyaránt megilletik s *amelyek az ország gazdasági, kulturális és szociális boldogulásához nélkülözhetetlenek.*

Évegből politikai pártba egyesiti — osztálykülönbség nélkül — mindazon *bármely rendű és felekezetü* magyar állampolgárokat, akik a fönt körvonalazott célt *önzetlenül* szolgálni hajlandók s közremunkálni kivánnak annak elérésében, hogy megfelelő törvényhozási és közkormányzati intézkedésekkel a nagy gazdasági válságban mielőbb enyhülés álljon be, majd annak pusztitó jelenségei véglegesen is kiküszöbölhetők legyenek.

E célból szükséges teendők:

1. **jelenlegi adó- és illetékrendszerünk gyökeres reformja utján elbirálható igazságos, arányos, zaklatásmentes progressziv adóztatás**
2. **„protekcionista" vám- és kereskedelmi politikánk teljes megváltoztatásával az összes foglalkozási körök létföltételeinek biztositása; az egyoldalu ipari drágaság letörése; a kartellvisszaélések megrendszabályozása**
3. **vasuti tarifapolitikánk összhangba hozása az ország mezőgazdasági jellegével s az agrártermelés jogos érdekeivel**
4. **hitelpolitikánknak az ország agrárjellegéhez illő hozzáalkalmazása; hosszulejáratu törlesztéses kölcsönök lehetővé tétele; az elviselhetetlen kamatterhek csökkentése; ha kell: törvényhozási beavatkozás utján is**
5. **szigoru takarékosság behozatala államháztartási berendezkedésünk egész vonalán, az önkormányzati életben, valamint az adórendszerü jövedelmekből föntartott intézményekben is; tulméretezett kereteinek az ország teherbiró képességéhez mért sürgős leszállitása; fölösleges hivatalok összevonása és megszüntetése; a tulhajtott centralizáció és a velejáró hatásköri tultengések lenyesegetése; minden, az ország jelen helyzetéhez nem illő luxus teljes kiküszöbölése; álláshalmozások lehetetlenné tevése; a nyugdijellátás ujrarendezése, uj, elviselhető alapokra fektetése; az országgyülési képviselők létszámának megfelelő csökkentése; a választókerületek arányositása; államháztartásunk ugynevezett dologi kiadásainak reviziója s a minimumra csökkentése**
6. **a közélet tisztaságának helyreállitása; mindenféle — akár közjogi, akár közgazdasági — összeférhetetlenség teljes megszüntetése; panamák és egyéb kóros jelenségek kérlelhetetlen kiirtása; a közalkalmazottak fölötti fegyelmi biráskodás mai rendszerének eltörlése s a királyi biróságokra ruházása; általában mindenféle kari és egyéni privilégiumok megszüntetése**
7. **a falufejlesztés lehetőségének törvényhozási biztositása; egészséges, gazdaságilag és pénzügyileg is kellőkép megalapozott, telepitéssel kapcsolatos, demokratikus földbirtokpolitika megindítása és folytatásával; az önhibájukon kivül válságba jutott gazdasági egyedek fölsegitése és talpraállitása; a mezőgazdaság fejlődését gátló intézmények megváltoztatása vagy megszüntetése; mezőgazdasági vagy azzal kapcsolatos iparok fejlesztése; vizszabályozási, ármentesitési költségek leszállitása; állami szolgáltatások olcsóbbá tétele; tagositási, telekkönyvi, biráskodási, örökösödési, stb. illetékek, közjegyzői és ügyvédi dijszabások indokolt mérséklése; az ügyvédkényszer megszüntetése; a kihágási biráskodás kinövéseinek levesegetése; a mezőgazdasági termelés jövedelmezőségének visszaállitása és biztositása; a falusi altruista szövetkezetek erkölcsi és anyagi támogatása; a kisipar intézményes védelme, támogatása, közszállitásoknál előnyben részesitése, kisipari hitelek nyujtása; a földnélküli falusi munkásság életföltételeinek megteremtése és állandó biztositása; a hazafias kereskedelem jogos érdekeinek — mivel a kereskedelem munkáját sem a mezőgazdasági termelés, sem a fogyasztás nem nélkülözheti — megfelelő intézményes védelme**
8. **a közigazgatás egyszerüsitése a felsőbb hatósági beavatkozások alkalmának és szükségességének csökkentése utján; gyorsabbá és közvetlenebbé tétele; a jogsegélyre szoruló falu népével szemben megértővé, atyaivá változtatása; a községi, városi és megyei önkormányzati testületek hatáskörének visszaállitása, sőt fejlesztése; a népoktatás ügyének minél szélesebb alapokra fektetése és megfelelő állami támogatása; a népegészségügy behető gondozása**
9. **a szabadságjogok mielőbbi életbeléptetése; az egyesülési és gyülekezési jog biztositása; sajtó- és politikai pörökben az esküdtbiráskodás visszaállitása; a képviselőválasztások tisztaságának és szabadságának védelme; a titkos választás általánossá tétele**
10. **államforma tekintetében a párt minden más országtól és tróntól — ugy közjogilag, mint gazdaságilag, szóval minden vonatkozásban — teljesen független, öncélu, magyar nemzeti királyság álláspontján áll."**

Ez a komoly, megfontolt *magyar program* kétségtelenül nagy visszhangot fog kelteni nemcsak a hivatásos és a hivatlan politikusok körében, hanem a fájdalmasan fásult közvéleményben is.

A prohibiciós pesti éjszakában majd elepedtek az emberek egy korty italért,

de az éttermek és mulatóhelyek respektálták a tilalmat és aranyért sem adtak senkinek sem szeszes italt

Rekordközönség látogatta szombat éjszaka az összes müsoros pesti mulatóhelyeket, amelyek belépődijjal és kötelező menüvel védekeztek a limonádé-vendégek ellen

(*A Reggel tudósitójától.*) Pest *az ujdonság ingerének csiklandós nevetésével indult neki a szombati éjszakának:*

mindenki kivánesi volt, hogy milyen lesz a szesztilalmas éjszaka — és senki sem hitt a tilalom komolyságában!

A közönség azonban *csalódott abban a föltevésében, hogy protekcióval, vagy öszeköttetésekkel mégis csak hozzájut valahogy titokban egy korty italhoz,* mert az összes éttermekben és mulatóhelyeken

a legszigorubban betartották a tilalmat

és ezek a helyiségek *legismertebb és legbefolyásosabb vendégeiknek sem szolgáltak föl alkoholt. A pesti publikum,* amely szeret ugyan inni és mulatni is, de amelyet *mégsem lehet tipikusan részeges publikumnak nevezni,*

először meglepődött, aztán dühös lett s végül szinte hisztérikusan vágyódni kezdett egy csöpp szeszes ital után,

amelyet talán meg sem rendelt volna, ha szabad lett volna innia, de *minthogy eltiltották tőle, a hideg majdnem kirázta utána. Fantasztikus összegeket igértek az emberek egy üveg borért vagy egy pohár szódás whiskyért,* szombat éjszaka hirtelen mindenki megtántorodott és *mindenki italozni akart* s ha ugy két óra tájban hirtelen birnök jött volna s pihegve hozta volna a tilalom hatálytalanitását, *Budapest olyan részeg lett volna, mint a newyorki Broadway Szilveszter éjszakáján...*

Már korán megteltek az összes éttermek és kávéházak, amelyekben vacsorához *ásványvizet és citromos limonádét kináltak vendégeiknek.* Majdnem minden asztalnál s majdnem minden vendéggel *külön-külön, percekig tartó debatirozás folyt az ital körül* s csak amikor az üzletvezető vagy maga a tulajdonos jelentette ki a legkategórikusabban, hogy magának a belügyminiszternek sem adna egy spriccert sem, akkor nyugodtak bele a javithatatlan pestiek abba, hogy ezen az estén rá kell fanyalodjanak az ásványvizre vagy a — *falmellékire, ahogy a hideg vizet a pesti argot nevezi.* Az éttermekből az alkoholra hirtelen oly szomjas publikum *szokatlanul nagy tömegekben tódult a mulatóhelyek felé,* a komoly alkoholisták abban a hiszemben, hogy a mulatóhelytulajdonosok, akik egzisztenciájukat mégis csak az alkoholfogyasztásra baziroztak, *majd csak kitalálnak valamit a tilalom kijátszására,* nagyrészük azonban azért, hogy *végre málnaszörp vagy feketekávé mellett lokálműsort láthassanak.*

Egész esztendőben nem voltak ennyien a mulatóhelyeken, mint szombat este.

egy-egy asztalért valóságos közelharc folyt s voltak olyanok, akik órákhosszat is türelmesen elvárakoztak a foyerban, hogy végre egy fölszabadult asztalhoz hozzájuthassanak. A mulatóhelytulajdonosok erősen fölkészültek az alkoholmentes szombatestére, s limonádén, málnaszörpön, ásványvizen és feketekávén kivül mindenféle amerikai, ugynevezett prohibiciós italt is szerviroztak, amelyek árát rezsijükhöz mérten, természetesen *kiadósan fölemelték.* Egy üveg ásványviz az elsőosztályu mulatóhelyeken *2 pengőbe,* egy feketekávé *2 és 3 pengőbe,* a limonádé és málnaszörp

Töltőtoll 8.— 14 karátos aranytollal P
MINERVA Papiráruház Deák Ferenc-utca 21

Ma premier!

Vén Hispánia izzó szenvedélyét,
Halkszavú gitárok epedő szavát...
Ifju señoriták éjfekete szemét,
Holdsugárszőtte dálok sóhaját...

egyesiti magában
RAMON NOVARRO
uj vigjátékfilmje:
Tüzes vér

Uj Stan és Pan-burleszk
★
Bemutatja:
Corso-Mozi és Radius-Metro-Filmpalota
★
Ma premier!

3 pengőbe, egy mignon *1 pengőbe* s a sósmandula, amelyről hadd írjuk itt le, hogy a pesti éjszakában *„palizab"* a neve, szintén *3 pengőbe került*. Egyes mulatóhelyeken mindenféle gyümölcs és szeszizek keverésével ugynevezett *bólét készítettek*, amelynek ára *25 és 30 pengő* között váltakozott, és amelytől *többen rosszul lettek az éjszaka folyamán*. Több helyen ötpengős menüt szerviroztak, a Royal-bárban az alkoholos napokon is zsúfolt Schwarz-nővéreknél 1 pengős bármenü volt, amelyért limonádét, feketét, málnaszörpöt, Coupe jaques-ot, vagy Pecte Melba-t szolgáltak föl. A Newyork-bárban valaki magával hozott alkoholt akart fogyasztani, de Tarján azt sem engedte meg... Természetesen igen sok vidám esetről tud a prohibiciós pesti éjszaka krónikája; így az egyik kávéházban két ur *azzal az indokolással kért alkoholt, hogy ők állami tisztviselők, ezt igazolják is, s hogy ők ugyis tudják, hogy hova szavazzanak, nekik tehát nyugodtan adhatnak alkoholt*. Az egyik mulatóhelyen az egyik vendég azzal érvelt, hogy *neki ugy sincs szavazati joga, tehát ő nyugodtan ihatna* — többen azt hozták föl indokul, hogy *ők vidékiek* —, *természetesen egyiküknek sem adtak szeszes italt*.

Egyébként igen sok mulatságot improvizáltak éjfélután *magánlakásokban* is, társaságok összebeszéltek és a mulatóhelyekről a társaság egyik vagy másik tagjának lakására hajtattak és ott folytatták a szórakozást, *most már alkohol mellett*. A mulatóhelytulajdonosok, persze, elképedve nézték zsúfolt páholyaikat és asztalaikat, amelyek mellett *csupa alkoholmentes vendég dobálta a szerpentint, a hólabdát és a konfettit*. Hajnali 4 órakor az egyik mulatóhelyre

beállitott egy vendég tökrészegen.

Egyszeriben ő lett a legnevezetesebb ember az egész lokálban, megéljenezték, hajszál híja volt, hogy a vállukra nem emelték mint egy listavezetőt és diadalmenetben végig nem hordozták a városon... Vasárnap estére a duhaj hangulat kissé engedett, annyival is inkább, mert a mulatóhelyek nagyobb része erre az estére becsukott. Feketéért és limonádéért nem is nagyon érdemes, hogy kinyissanak...

Kóbor Tamás
Budapest regényirója

Nem limonádé, de a harciszekereket kenegető kulimász sem. Pesti élet: ha akarod ugy mondani, hogy *békebeli*, ha akarod, tegnapi, amely még elővezi komódjaiból jó vásznait, tartóságra szőtt posztóit, elmulhatatlan igazságait és igazságtalanságait. *Ez a Kóbor Tamas irodalma.*

*

Kóbor Tamásnál jobban aligha ismeri valaki alaposabban Budapestet.

Kóbor Tamás

Látta a Sugár-ut parkettkockáit a fényüző város kényelmes fogatai részére kirakva; és látta az Andrássy-ut mellékutcáiból is városát, ahol szegény szép leányok a tavaszból csak a szeplőt vagy az elérhetetlen vágyat ismerik. *Budapest regényirója.* Sokszor leirtuk már róla ezt a foglalkozását, de napjainkban e legaggodalmas, szinte remülten akadozó városban jól esik megismételni, hogy van egy iró, aki ennek az elfurcsult Pestnek ifjonti, céltudatos, reményteljes életét éppen ugy följegyezte, mint két eszlári pörét, egyiket a vérvádért, másikat a kommuniznusért, holott a városnak egyikhez se volt köze, idegenek csinálták mindkettőt, nem pedig Budapest, amely élnivágyó, szeretnikivánó, talán keletiesen érzéki és bájoló teremtés volt. *Kóbor regényei, amelyek most sorozatos kiadásban megjelentek: ennek a városnak természetrajzát bővebben megirják, mint az utazási könyvek.*

Látta a Nagy-körutat, amint karjait lassan ölelésre fonja a város dereka köré, mintha ez lett volna a szerelmi vallomás ideje, amikor Pest a legszebb lett, mint a nő a szerelemben. Molett nők ringatódzó csipőjének, sétáló járásának, nagyvilágias sétáinak kellett tágas, szellős korzókat épiteni a régi zegzugos sikátorok helyett, hogy kedvére hömpölyögjön a városi élet a Dunától a Dunáig, mint egy másik folyama a lüktető sziveknek.

Ugy épült a Nagy-körut a valóságban és Kóbor irói működésében, hogy most már örökre bevégződnek a ghetto romantikus szegénységei, minden bujdosó szép leány megtalálja a maga tükrét, amelyben megnézheti magát, csak a Király-utcából kell kilépni. A liget felé guruló omnibuszon lehet hallani annak a rejtelmes városi lakosságnak a kacagását, amely lakosságról csak a statisztika tudott addig. A körüti villamoskocsin látjuk meg közelről a főváros szép nőit, akiket odáig csak elérhetetlen fogatjaikból vagy sötét boltocskáikból merengeni obszerválhattunk. Kóbor könyveiből, amelyek most választékos külsőben jönnek az olvasók elé: a Jókai és Beniczkyné regényhőlgyein kivüli nővilágot pillantottuk meg, töpreng vagy szenvedélyes női életeket, amelyeknek létezését hiába kerestük a divatlapokban.

Látta a hamupipőkéhez hasonló Terézváros kivirágzását, amint elhódítja a város többi negyedeitől mindazt, ami dalt, mámort és szerelmet jelent egy város mindennapi életében. Színházak lámpásai világitanak az éjbe azon a helyen, ahol tegnap a pupos kalapkészitőnő kinálta asszonyoknak való parókáit és fejkötőit. Nagyvilágias élet pezsdül a zengerájok helyén, ahol tegnap harisnyás pincérek játszották a „Klabriász-pártit". A nagyváros ismeretlenségében még magányosabb életre itélt szegény és szép női lelkek, zsidó nők szabadulnak ki vallási törvényeik fogságából, hogy a kultura és intelligencia szabadságai nyiljanak meg leesütött tekintetük előtt; nem kell minden leánynak müvirágot készíteni, sem a varrógép fölött hervasztani keblét. A szerény és szép zsidó nők csillagfutását nem egyszer leirta Kóbor, amig az a tizenkét kötet megszületett, amelyben Budapest életrajzát is megtalálhatják a figyelmes olvasók, inkább, mint a statisztikai könyvekben.

*

Szinte hiányos ez összegyüjtött müvek forgatása közben, hogy az irónak függöny mögött maradt, csaknem láthatatlan személyéről alig irhatunk valamit, ami a közönséget különösen érdekelhetné. Kóbor Tamás — még az igazi polgári neve is másként hangzik — alig érintkezett testi alakjában az olvasóközönséggel. A görögtüz nem emelte, de nem is onatta meg személyét sohasem, amelyet leginkább csak akkor szerepeltetett (eltérően korabeli irótársaitól), ha szenvedni kellett a meggyőződése, kivételes fölfogása miatt, de ünnepélyek pódiumain, babérlevelek asztaltársasági székein, elnökök emelvényein nem láthattuk.

Egy iró, aki negyvenesztendős működése alatt szemérmetesen, de nem is megvetően, hanem a legnagyobb természetességgel kikapcsolta a maga testi alakját azokból a csarnokokból, ahol tapsok, vivátok dörögnek. Azt hisszük, hogy még rendes tagsági igazolványai se voltak olyankor, amikor senki nem tehetett egy lépést polgári és irodalmi legitimációk nélkül. Szinte ismeretlenül él itt, e nagyvárosban, mint akár Dickens valaha Londonban, amelynek a regényeit irta. Mindent lát és mindent tud, ami Budapesten történik, mert ujságiró is, holott sohase ment el az estélyre, amelyre meghivót kapott. Igen lelkiismeretes az idejével, a gondolataival, a foglalkozásával. Iró, tehát puritán és aszkéta; ujságiró, tehát látni kell az eseményeket és embereket festék és kézfogás nélkül. Gondolkozó ember, tehát nem szeretné, ha másoktól kellene gondolatokat kölcsönözni ahhoz, hogy maga is gondolkozzon.

*

Budapest kisasszonyt, akinek bakfisálmait és lyukas cipőcskéit a regényiró kezdettől figyelte, mert itt született e városban, láthatta eleget boldogult és megrendítő napokon; gardedámja volt a szédítő bókolásokban. Amikor divat volt rajongani Budapestért, ahogyan a régi gavallérok, Podmaniczky Frigyes és a velszi herceg örökbe hagyták utódaiknak; násznagykodott, amikor Budapest menyasszonyt megeskette az igazi liberalizmussal és Bárczy volt az anyakönyvvezető; barátja, tanácsadója, krónikása, udvarlója és apósa volt ennek a városnak, amig kitüzögették az élni vágyó Pesten a háboru gyászfekete és utána a forradalmak gyilkos vörös lobogóját. Ledérnek mondták a várost és bizony nagyon kellett rá vigyázni az Atyauristennek, hogy menthetetlenül el ne bukjon a gyalázatban, amelybe keritették. De elmult a kétséges óra, a veszedelmes perc és Budapest lerongyosodva, elszegényedve, tapasztalatokkal megrakodva került ki a rossz kalandból.

Kóbor Tamás irhatta tovább emlékiratait, Budapest regényeit. Megint érdekes, mulatságos, *pesti* kezdett lenni a főváros. Persze nincsenek még befejezve a regények; a ragyogások és ifjuságok, megbocsátott botlások és mélázó őszidők után ujra sok mondanivalója lehet Kóbor Tamásnak, ha megint kedve kerekedik kötetei sorozatát folytatni. Meglepetések, megfigyelések, kalandok irója, egy város történetiroja, amely városban mindig fölkel a nap a hold ábrándos éjszakai után.

Krúdy Gyula

Hunwald Béla iparmüvésznövendék vakmerő csekkcsalás után vasárnap megszökött Budapestről

(A Reggel tudósitójától.) A csekkcsalások történetében szinte ritkitja párját az a szélhámosság, amelyet — amint vasárnap kiderült — *egy huszéves fiatal ember, Hunwald Béla iparmüvésznövendék követett el.* Hunwald Béla ismert budapesti család tagja,

atyja dr. Hunwald Lajos ügyvéd,

aki *nemrégiben halt meg.* Hunwaldné hat gyermekkel maradt özvegyen, akik között Béla a legidősebb. Az özvegy nyugdijat kap az ügyvédi kamarától s gyermekei közül a kisebbek árvaházban nevelkednek. A fiatal Hunwald Béla, aki

tehetséges iparmüvésznövendéknek bizonyult,

nem sietett özvegy édesanyja segitségére, ellenkezően, *folytonos adósságcsinálásával* egyre több bajt okozott. Elegánsan öltözködött, mindenfelé hitelben vásárolt, ugy, hogy édesanyja Rózsa-utca 44. szám alatti lakására mindunatlan hozták a számlákat, még Ujpestről is. Ilyen előzmények után Hunwald Béla egy héttel ezelőtt megjelent a Magyar Országos Központi Takarépénztárnál és *bejelentette, hogy folyószámlát akar nyitni.* A bejelentésre kapott egy csekkfüzetet azzal, hogy a pénztárnál fizesse be a kivánt összeget. A fiatal ember azonban *nem fizetett be semmit, a csekkfüzetet azonban elvitte.* Nyomban ezután

a Rombach-utca 8. szám alatt kibérelt egy boltbelyiséget — Adler Imre néven.

A hatalmas cégtáblát *ő maga festette* s a cégtábla szerint a helyiségben *Adler Imre textilnagykereskedő fogja megnyitni üzletét.* Az állitólagos Adler Imre tüstént megkezdte „bevásárlásait". A Sas-utca 27. szám alatt a *Soproni Selyemgyár Rt.* üzletében *3347 pengő értékü árut vásárolt* és az árut, mint Adler Imre nagykereskedő, *csekkel fizette ki.* Az árut el is szállitották a Rombach-utcai helyiségbe, amikor azonban a Moktárnál

be akarták váltani a csekket, kiderült, hogy arra semmiféle fedezet nincs,

sőt, a csekket nem is Adler Imre kapta, hanem Hunwald Béla. A károsult cég és a bank rögtön följelentést tettek Hunwald Béla ellen. Amire azonban a detektivek keresni kezdték a fiatalembert, kitünt, hogy

üzletét hirtelen megszüntette és megszökött.

A rendőrség megállapitotta, hogy Hunwaldnál nagyobbmennyiségü áru volt az üzletben, tehát valószinü, hogy *a fedezetlen csekkfüzetet másoknál is vásárolt* és az árut természetesen gyorsan továbbadta. Hunwaldnál a *Moktár 25 csekklapja volt, 260801—260825-ig terjedő számokkal* és a rendőrség fölhivja azokat, akiknél esetleg ilyen csekkel fizettek, hogy jelentkezzenek a főkapitányságon. A megszökött szélhámost — aki 20 éves, 168 cm. magas, sovány, barna, pirosaren, hajlotthátu — természetesen keresi a rendőrség.

Kölcsön ad bundát, belépőt estélyre, bálra, esküvőre
Palugyai szücs Nagymező-u. 20 (Andrássy-ut sarkán)

Perzsaszőnyegek, Meisseni porc., Antik zen. órák, Bronzszobrok, Biederm. irószt., Zongorák, Hegedük
Árverés na eladásra Pénzkölcsönközvetítőnél BALVÁNY-UTCA 23
Brill. ékszerek, Ezüst evőkészl., Nemes festmény, Ant. komodok, Renaissance szekrények, Schaffh. zsebóra

Jegy nélkül
nézhet
mozielőadást
ha
Pathé Baby
vetitőgépet vásárol.
Könnyü kezelés, éghetetlen filmek. Kapható minden fényképészeti szaküzletben. Kérjen árlapot és müsorjegyzéket:
Pathé Baby vezérképviselet, Budapest VII, Akácfa-utca 6
Telefon: József 431—95 szám

Letartóztatták a spanyol forradalom két szocialista vezérét

és három magasrangu katonatisztet

(A Reggel tudósitójának távirata.) A rendőrség letartóztatta *Largo Caballero* és *Fernando de Lios* szocialista vezéreket, akik önként jelentkeztek a rendőrségen, hogy állitsák őket biróság elé, mert ők felelnek a legutóbbi köztársasági fölkelésért. A két szocialista vezért a jelentkezés után elbocsátották a rendőrségről, de *vasárnap mindkettőjüket letartóztatták. Letartóztattak további három magasrangu katonatisztet is,* akiket azzal vádolnak, hogy résztvettek a jacai fölkelés előkészitésében. *Bilbaóban 84 letartóztatás történt* a legutóbbi republikánus fölkeléssel kapcsolatban. Különböző tartományokból érkező jelentések szerint a helyzet ma már mindenütt a rendes kerékvágásba került vissza. *A hatóságok sorra bezárják a szakszervezeti székházakat.* A Barcelonába és más tartományokba kiküldött katonai megerősitéseket ismét visszavonták. A szombatesti minisztertanács nem hozott semmiféle határozatot abban a kérdésben, hogy milyen eljárást folytassanak le a legutóbbi események következtében letartóztatottakkal. A kormány etekintetben

teljes szabadságot enged a katonai és polgári biróságoknak.

Zavargó tömeg megrohanja az üzleteket

Herczeg Ferenc megválik a Budapesti Hirlaptól

és a Pesti Hirlap szépirodalmi főmunkatársa lesz

(A Reggel tudósitójától.) Herczeg Ferenc, a *Budapesti Hirlapnak* a lapon is jegyzett szépirodalmi főmunkatársa, amint erről *A Reggel* értesül, a közeljövőben

megválik a Budapesti Hirlaptól s átlép a Pesti Hirlap szerkesztőségi kötelékébe,

ugyancsak szépirodalmi főmunkatársi minőségben. Herczeg a Pesti Hirlapnál január elsején kezdi meg működését.

A népek megint azon a ponton vannak, hogy vetélkedésükkel „ostobaságokat" készitsenek elő!

— mondja Loucheur

Páris, december 21.

(A Reggel tudósitójának telefonjelentése.) Párisban nagy előadást tartott *Georg Bernhardt,* az ismert német publicista, a *„Vossische Zeitung"* volt főszerkesztője. Külön érdekességet kölcsönzött az előadásnak, hogy *a párisi diplomáciai testület szine-java eljött meghallgatni Bernhardtot, jelen volt több aktiv francia miniszter és egész sereg francia politikus.* Bernhardt erősen hangoztatta a német-francia egymásrautaltságot, a német nép békevágyát és hogy Franciaország hibázik, amikor állandó gyanakvással tekint Németország felé. Beszélt

a békeszerződések szükséges reviziójáról

is, kiemelve, hogy *Középeurópa valamennyi megkárositott népe ezt a reviziót kizárólag békés eszközökkel kivánja elérni.* Bernhardt ügyes, okos, tapintatos előadásának *nagy hatása volt.* Az előadást *Loucheur* köszönte meg. Válaszolt Bernhardnak, kiemelve, hogy bár ő, mint három nap óta ujra miniszter, kötve van, annyit mégis mondhat, hogy

a francia kormány szintén hive a francia-német közeledésnek,

de csak ugy, ha ez az ántánt egy harmadik taggal egészül ki: Angliával. Loucheur beszédében nagy föltünést keltett, amikor azt hangoztatta, hogy *a népek ezidő szerint megint azon a ponton vannak, hogy vetélkedésükkel „ostobaságokat készitsenek elő",* de Franciaország tudja és ráeszmélt arra, hogy mit kell tenni az általános baj és nehézségek kiküszöbölése érdekében.

Majzler Zoltán,

aki sertésüzleteivel háromnegyed millióit sikkasztott a szabolcsi gazdáktól és a diósgyőri vasgyártól,

Erdei József néven tehenészetet rendezett be Montevideóban

Nyiregyháza, december 21.

(A Reggel tudósitójától.) Szabolcsmegyében még élénken emlékeznek arra a nagyarányu sikkasztási és csalási ügyre, amelynek középpontjában *Majzler Zoltán* dusgazdag sertéskereskedő állott. Majzler a háboru előtt Délamerikában élt, ahonnan meggazdagodva tért vissza, gazdagon is nősült és apósa, *Erényi Sándor* révén Szaboles legismertebb családaival került rokonságba. Itthon nagyobb birtokot bérelt és sertéshizlalással foglalkozott, *300.000—400.000 pengő értékü sertést vásárolt össze és összeköltetései révén*

a diósgyőri állami vasgyár élelmezési szállitója lett.

Előlegképen 250.000 pengőt vett föl, de a sertéseket nem szállitotta, hanem egy szép napon — *visszatért korábbi kalandos életének szinhelyére, Délamerikába.* Majzler szökése után kiderült, hogy a diósgyőri vasgyár élelmezési hivatalán kivül, amely tulajdonképen munkásjóléti intézmény,

megkárositotta körülbelül félmillió pengő erejéig Szabolcsmegyének csaknem egész gazdatársadalmát is.

A bünvádi följelentések egész tömegét tették a megszökött Majzler Zoltán ellen, de minden eredmény nélkül, mert Majzlert elfogni és hazaszállitani nem sikerült. A nyomozás megakadt és Majzler Zoltán, aki *uj hazájául Uruguayt választotta, amelynek Magyarországgal kiadatási szerződése nincs,* nyugodtan élvezi ott „munkája" eredményét. Majzler a pénzzel, amelyet szabolcsi sertésüzleteivel és bünös manipulációival szerzett,

tehenészetet rendezett be Montevideo mellett, ahol Erdei József név alatt él.

Nyugodtan élhet, nem kell semmitől sem tartania, Magyarország nem kérheti ki Uruguaytól és *a károsultaknak még halvány reményük sem lehet ahhoz, hogy hozzájussanak ahhoz a háromnegyed millió pengőhöz, amelyet Majzler Zoltán tőlük kicsalt és elsikkasztott.*

Hölgyek jelszava:
Karácsonyi ajándékcikkeket is
legjobban és legolcsóbban
Klein Antal
divatnagyáruházában
vásárolhatunk
Király-utca 53. szám (Akácfa-utca sarok)

Legcélszerübb ajándék karácsonyra
a
Kölzer
doboz P 10.-
Ajánlunk továbbá:
Selyemharisnyákat 3.50
Habselyem ingnadrágokat... 12.—
Habselyem combinéket 13.50
és felhivjuk figyelmét az ujonnan megnyilt
cipőosztályunkra
Kölzer
divatháza, IV, Kossuth Lajos-u. 9

„Nem vagyok sem a megrögzöttség, sem a csalhatatlanság álláspontján"

— mondja Zsitvay igazságügyminiszter, aki nem zárkózik el a kartell-javaslat parlamenti módositása elől

(A Reggel tudósitójától.) A kartelljavaslat most került a képviselőház elé és *A Reggel* megkérdezte

Zsitvay igazságügyminisztert,

mikor kerül sor a javaslat parlamenti tárgyalására.

— *Az uj év elején* — válaszolta az igazságügyminiszter — *erre okvetlenül sor kerül,* bár egyelőre nem tudom, hogy sorrendben a kartelljavaslat lesz-e az első törvényjavaslat, amelyet az uj évben a képviselőház napirendjére tüzünk. *Nagy érdeklődéssel várom a javaslatnak a nyilvánosság előtt való megvitatását, a politikai és gazdasági tényezők, érdekeltségek hozzászólását.*

Arra a kérdésre, hogy a parlamenti tárgyalás során *lehet-e szó módositásokról,* az igazságügyminiszter igy felelt:

— *Természetesen. Eleve nem vagyok sem a megrögzöttség, sem a csalhatatlanság álláspontján...*

Maradandó értékü
ajándék
a hordozható villamos
Singer
varrógép
Preciziós munka és elismert legjobb minőség!
Részletfizetésre is!!
Kényelmes havi részletek
Dijmentes bemutatás saját otthonában
Singer Varrógép Részvénytársaság
Fiókok mindenütt

Séta az aranyvasárnapi karácsonyi vásáron

(A Reggel tudósítójától.) Vasárnap reggel nekiindulok a városnak: látni szeretném, hogy *milyen a képe az idei karácsonyi vásárnak.* Szeretném látni, hogy mi jellemzi *az 1931-es kriszkindli-piacot: vajjon a vásárlási kedv váratlanul jó-e, vagy pedig sajnálatosan olyan rossz, ahogy azt a pénztelen esztendő meglehetősen előreszejtette?* Nagy áruházba megyek el először. Féltizenegy óra délelőtt, a bejárat előtt tolongás, sok ember, nehezen jutok be az ajtón. Végignézek a földszinten: olyan nagy a sürgés, mint az ugynevezett „solde"-ok, az olcsó vásárok megnyitása napján. Csak percek után állapíthatom meg, hogy

vevőközönség nem minden pult körül áll-dogál.

A drágább áruk és fényűzőbb cikkek osztályai meglehetősen üresek. Annál nagyobb a kapkodás, a válogatás, a csomagoltatás a praktikus használati cikkek s az ugynevezett okkáziók asztalai előtt. Mintha itt mindenki összebeszélt volna, hogy a jumperek, pulloverek, szövött kosztümök, meleg harisnyák, kötött sportsapkák, gyapujsálak és gyermekgamásnik tömegéből minél szebbat, jobbat, jutányosabbat válogasson. *Az olcsóbb női piperecholmnak is nagy a kelendősége. A maradékosztály sem panaszkodhat.*

A hatalmas játékosztályon a remek és drága játékszereket senki sem kérdezi.

Ritka ember az, akinek ma 36 pengős hajas baba kell vagy 52 pengős kis automobil. Igen, a 4—5 pengős társasjátékokra, azokra akad vevő... Rengeteg ember torlódott még föl — a büfékben. Egy-egy csésze forró kávé vagy párolgó bécsi virsli nem megvetendő és fűként olcsó élvezet — vásárolgatás közben — ilyen hideg vasárnapon.

Az áruház zónájából a belváros elite-boltjai felé sietek. Ugyanazt tapasztalom — nivósabb kiadásban. Vásár van, a keresletnek itt is megvan a kellő temperamentuma, csak *az igények szálltak itt is a legtöbb esetben alá: kénytelen-kelletlen! Aki ezelőtt négy-ötszáz pengőért vásárolt, az többnyire beéri az ötvenpengős ajándékkal.* Aki ékszert vett, az ma igen sok esetben beéri az ezüst tárcával, az apró poudriere-rel, a finom mivü retikülfésűvel, a *„clips"*-nek mondott divatesattal. Amire régente alig volt eset,

a legnagyobb ékszerészek is kiirják az árat a kirakatba,

ahol tucatjával látunk 40 pengős karpereceket, 12 pengős manschettagombokat és 5—8 pengős szerencsemalacokat vagy joujou-elefántokat... A city legszebb boltjaiban is nagy „okkáziója" van a férfidivatnak. Sok helyen egész sorozat 12 pengős nyakkendő most kivételesen leszállt 5—6 pengőre. Nagy üzletet csinálnak még a cukrászdák, mert bizonyos szalónlégkörben a *karácsonyi bonbon a legolcsóbb ajándék.* De sokat adnak el a csemegések is, mert *néhány üveg bor, vagy egy fácán, vagy féltucat fogoly igen sok embert mentesít a további obligótól.*

— „A Váci-utcában egyszerre sok lett a vadász" — jegyezte meg multkoriban egy szellemes szépasszony. „Mindenki nyulat lő, amióta ez lett a legolcsóbb revanche...

Kinn, a Dunasoron, az Erzsébet-hidtól a Ferenc József-hidig, ahol a karácsonyfavásár áll, már nem egészen ily kedélyesen fogják föl a dolgot. Itt nagy pangás van, mert az idei kereslethez *tul sok fenyőfa jött be az erdőről.* A rengeteg, háncsal átkötött tartalék itt pihen, érintetlenül, máglyákban — mert a talpra és frontra állított kirakatfák sem akaródznak még kellő mértékben fogyni. Pedig amiért 16 pengőt elkérnek — azok a bizonyos, majdnem plafonig érő karácsonyfák — azokat 10—12 pengőért már elvihetik a vevők. A 6 pengőset viszik 3-ért, de akad ezidén *60—50, sőt 20 filléres picike fa is.* Egy kendős asszony sokalta a 20 fillért. A kofa utánaszólt:

„Azt akarja, hogy ingyen adjam?"

A cukorkaárus pedig, aki 1.80 pengőért ad itt a Dunasoron egy kiló fehérfodros, ezüstbe pakkolt szalonbonbont, hangosan filozofál: *„Olyan keserű az élet, mégsem édesíti senki ezzel a finom cukorral..."* S az angyalruhás bonbonok mögött, amelyek tulkevés embernek kellenek, kicsit hátrább és kicsit mélyebben: ott folyik a hideg, téli Duna. Nem hord még jégtáblát a hátán, fölötte villogó szárnyu sirályok röpködnek és mögötte a vén Gellért-hegy rajzolódik az égre, kékszinü bokrokkal, zuzmarás lehelettel. És a Duna és a hegy az ő örök nyugalmukkal mintha vigasztalóbb filozófiával felelnének: „Volt ez már rosszabbul is, lesz ez még jobban is — a percek nem számitanak —, *türelem!"*

Bécsben vásárnap életveszélyes tolongás volt az üzleti negyedekben

Bécs, december 21.

(A Reggel tudósítójának telefonjelentése.)

Miként a multheti ezüst-vasárnap, ugy most *az arany-vasárnap is a legtöbb üzletágnak élénk forgalmat hozott.* A karácsonyi üzlet, amint a nagyobb kereskedők nyilatkozataiból kitünik, kedvezően alakult.

A forgalom nem maradt a multévi mögött.

Noha az élénk karácsonyi üzlet alapján még nem lehet általános gazdasági javulást megállapitani, annyi tény, hogy *a kereskedők általában meg vannak elégedve* és hangsulyozzák, hogy *az ármérséklés a közönség vásárló kedvére kedvezően hatott,* minthogy olcsó áru iránt volt tulnyomóan kereslet. A belvárosi legfőbb üzleti utcákban és a Mariahilferstrassen

a késő esti órákig sokszor szinte életveszedelmes tolongás volt,

ugy, hogy *egyes üzletek előtt a rendőrségnek ismételten be kellett avatkoznia.*

Zöld és barna norvég sídresszek indulnak Párisból a decemberi hómezőkre

és fehér breitsvanc-bundák pasztellszinü crèpeDupion-ruhákkal a Riviéra napsütött pálmái alá . . .

(A Reggel tudósítójától.) Párisi divatjelentésünk ezuttal arról a garderobe-ról szól, amelyet onnét a karácsony havában hegyvidékre és tengerpartra igyekvő luxushölgyek visznek magukkal. *A magyar hölgyek nagy átlagának erre a fényüzésre, bizony, ma nem telik* és csak a kuriózum kedvéért közöljük itt le, miféle uj divatkreációkkal vonulnak el a nemzetközi mondain-világ megkiméltjei kedvenc téli sport-helyeikre vagy az azurpart sétányaira. Két nagy sportdivatház: *Hermes* és *Schiaparelli* a téli sport céljaira *durva szálból kézzel kötött sweatereket* hoznak. *A hosszu „norvég" nadrág marad.* A sportegyüttes harmadik ruhadarabja: *a rövid kabát* ugyanabból a vastag, sima posztóból készül, mint a nadrág, erősen derékba simul, a csipő fölött *harangszabást* mutat és természetes kiegészitője *a szorosra csatolt bőröv. Szembeötlő ujitás az, hogy hossza évek után ezidén*

már nem sötétkék a klasszikus, norvégtipusu sportdressz sem, hanem sötétbarna és sötétzöld.

Barna és zöld: a párisi nappalok két idei divatszine folytatódik ezzel a sportdressz területén is. *Még egy ujitás: nem hordanak nagymintás sweatert.* Barna nadrághoz az egyszinü barna, rövid és a nadrágon kivül viselt sweatert többnyire *élénkzöld gyapjusál egészíti ki.* De hosszanti és kisebbedő csíkozás még időnként mutatkozik a sweatereken.

A Rivierára a hölgyek fehér breitsvanc-kabátot és fehér breitsvanc-imitációt viszznek magukkal.

Ezt ugyanolyan világosszinü selyemmel béleik, amilyen a ruha. Világos, *pasztellszinü complet-ket* is visznek magukkal a dámák: a ruha többnyire ugynevezett crèpe Dupion-ból s a könnyü, hosszu vagy háromnegyedes kabát ehhez gyapjuanyagból készül; a kabátnak pontosan olyan a szine, mint a ruhának. *Nagyon sok rövid ujj vonul a Rivierára, nemcsak ruhán, de kabáton is.* A kalapdivatban *a bársony egészen háttérbe szorul, minden nemes;* továbbra is *kis kalapot* hordanak, ránceoltat, vagy pedig kétszögletüt, mint eddig. Harisnyában beválT, hogy fekete ruhához (főként estére) világosabb árnyalatu barnát hordanak: mogyoró- és homokszint és ugynevezett „castor"-t. *Barna és zöld ruhákhoz sötétebb árnyalatu barna harisnyát választanak. A zsebkendődivat* elhagyta a szinesnyomásu vagy mintázatu anyagokat, *egyszinü lett* s főként estére még jobban megnövekedett. Valóságos nagy mousseline-kendő széles csipkével, esetleg fánszálu csipkével...

A hajdisz divatja nem tartotta magát.

Az elegáns asszony semmit sem tesz a hajára. Épp igy elutasitották a fantasztikus esti cipőket. Csak a sima és szines eszkarpen tartozik a bon tonhoz, mégpedig a rengeteg fehér esti ruhához kivétel nélkül *világosbarna* cipő és ugyanilyen szinü, hosszuszáru, sima *szédkesztyü.* Az extravaganciának nemigen maradt területe, ha csak nem említjük föl azt a kisérletezést, hogy *némelyik hölgy ujabban a kesztyü fölé huzza föl gyürüit.* Kisérlet, amely a jó társaságban semmiesetre sem fog beválni. **(d)**

„A kacagó asszony"

A *Paramount magyar filmsorozatának második filmje* — hir szerint eddig öt készült, — sokkal sikerültebb alkotás, mint az első volt. Itt eltüntek az apró, zavavó momentumok, amelyek az első *és* tán lámpalázas film sodrába néhol beékelődtek, itt gát és akadály nélkül kibontakozhatik a kitünő magyar szinészgárda biztos tudása és tehetsége.

Az eredetileg amerikai mesét Harsányi Zsolt irta és szenesitette

át magyarra, természetesen azonban annyira mégis meg kellett hagynia amerikainak, hogy a lényeg ezáltal ne veszitse el értelmét. Mert lényegesen hozzátartozik „A kacagó asszony" meséjéhez, hogy a tengeren tul milyen szemszögletből nézik a feleleplezett házasságtörést, a családi botrányt és annak a nőnek elejtését, akiről azt hiszik, hogy védtelen. És az is lényegesen és szervesen amerikai, hogy ugyanaz a nő, ha ügyes és ha szép, milyen biztos eszközökkel csinálja ujra karrierjét... Nem, ezt az egész newyorki mentalitást — nagyon helyesen — érintetlenül hagyta Harsányi Zsolt e alkalmat adott *Bajor Gizinek és társainak,* hogy modern és mondain amerikai szalondarabot kreáljanak és beszélgessenek végig, filmen, magyarul.

Bajor Gizire különösen hálás föladat hárul.

Ő lehet az a megingothatatlan, de mindenképen csábos asszony, akinek érezhetnie kell egyénisége, hangja, női okossága szuggesztivitását. Ami kétségkivül sikerül neki a filmen is és sikerül átmentenie a vászonszereplésbe hangja hajlékonyságát és gazdag muzsikáját. Partnere *Rajnai Gábor,* jó és kellemes megjelenés filmen is, aki még a humorát sem felejtette otthon, ha erre a legkisebb alkalom kinálkozik. *Góthné Kertész Ella és Vaszary Piroska* két igazi „barátnő" markáns karakterfiguráját alakitják. *Dobos Annie* és *Fejes Teri* prózaszerepe valamiképen (e a müvésznőkhöz stilszerüen) átárnyalódik a szubrettlégkörbe. *Góth Sándor* klasszikus bankárfigura, *Gárdonyi Lajos* mulatságos amerikai riporter, *Mály Gerő,* a tagbaszakadt uszónester, ízmos, trikós és primitiv brutalitásu férfi akinek majdnem szimbólikus szerep jutott ebben a nagyon is reális játékban... *Békássy István* fiatal és vonzókülsejü filmjelenség. Mintha megszoktuk volna amerikai filmekről. *Pártos Gusztáv* pár pillanat alatt is nagy biztonságról tesz tanuságot. S a többiek is mind, valamennyien, lobogó ambicióval szolgálják az együttes játékot. *Eredmény:*

a film első pillanatától utolsóig kell, hogy érdekelje a magyar nézőt.

Mindenki feszülten figyeli a filmet: ez a magyar szinpadi elitegarda miképen oldja meg föladatát. Komolyságuk, amelyel átvették a szokatlan föladatot s amelynek sikeréért legjobb képességeiket hareba viszik — *máris eldöntötte javukra a győzelmet.* Tapsolunk lelkességüknek, tapsolunk tehetségüknek, *tapsolunk a mai s az eljövendő magyar filmnek.*

Hűtőtakarók ... 24 P-től
Benzinkályhák 35 P-től
Fagyálló folyadékok, hólánczok nagy választékban
NAGY JÓZSEF autószaküzlet
Andrássy-ut 34. Telefon: Aut. 221-97. 285-63

Pluma Paplangyár karácsonyi slágerei:
1 gyönyörűen himzett ágynemű .. 1 párna ... 1 kaprie ... 1 paplanlepedő ... **P 35.—**
1 polgári klottpaplan ..... P **15.50**
1 műselyem paplan ..... P **29.50**
1 műselyem pehelypaplan ..... P **45.—**
Pluma Paplangyár (Belvárosi Vászonáru Rt.) IV, Kamermayer Károly-u. 2. Szervita-tér sarok

A Csavargó király

A kard, a rózsa, a korona és a bitó regényes, dalos története.

DEC. 25.-től KIZÁRÓLAG A TERÉZKÖRÚTI UFÁ-BAN.

SZEREPLŐI: Dennis KING AMERIKA LEGSZEBB FÉRFIA és Jeanette Mc Donald A LEGSZEBB HANGU PRIMADONNA

KIZÁRÓLAG URÁNIA PREMIER: DEC. 25.

PARAMOUNT FILM

Jannings csak egy van!

A NAGY MŰVÉSZ IDEI FILMALKOTÁSA:

Az istenek kegyence

Jannings ebben a komédiában egy vérdús, jókedvű, ünnepelt hőstenort játszik Bajazzo, Lohengrin, Othello és saját maszkjában. A filmben dalol, iszik, játszik, nevet és szeret.

Partnerei: Olga Csehova, Hans Moser és Renate Müller

HIREK

Minden Mezőknek Fiai

Minden mezőknek fiai
végig a világon
látlak!
Az én kicsi Erdélyemből,
amely olyan, mint egy virágos kert.

Horizontok
meg nem köthetik szemem repülését,
hogy én hozzátok ne szálljak,
Duna völgyében lakó testvérek.

Fent és alant.
Északon és délen.
Mindenütt látlak.
Egyformán dolgozó bajtársak.

A Pó partján.
A Szajna völgyében.
A Németalföld vizeinél.

Mindegy — kukoricát kapáltok,
tulipántot neveltek,
vagy narancsfák földjét puhítjátok.

Homlokotok körül ott van a glória.
A Nap dicsfénye arcotokon.
Csupasz melletek égi rendjelekkel tele.

Csörgetitek, mint aranypénzeket.
Sebhelyeket a munka harcából,
melyeket egy Csoda bevált.

Az én népem, szegényen várja
a Beteljcsülést,
tört keresztfa tövében,
félve és meggyötörve.

Mint szent csapat.
Vak rajongók.
A Napba küldik dalaikat.

Az Isten lábaihoz,
Ki kegyelmes
és megváltja szívünket.

Bartalis János (Alsókosály, Erdély)

Kire szavazzak?

Tegnap délután öt óra felé ketten beszélgettek a ligetben. Egy fiu, akinek biciklisapka volt a fején és vastag pamutcál a nyakában s egy leány, kopott, rőtprémes kis télikabátban, de selyemharisnyában és lakkcipőben. Egyiknek sem volt kesztyüje, csak ugy, a meztelen kezét fogták egymásnak.

— Neked nincs szavazatod? — kérdezte a lány.

— Kell a fenének — mondta a fiu.

Egyet dideregtek, két lépést haladtak, megint megálltak és egymásra néztek.

— De ha volna? — kérdezte a lány —, kire szavaznál?

— Tudom is én... — mondta a biciklisapkás. — A papámnak mindig volt szavazatja, mert asztalos volt a Hernád-utcában. Mindig szavazott, amikor lebetett. Amióta emlékezek, mindig más pártra szavazott és azt mondta, hogy addig próbálja, amig valamelyiktől majd kap egy télikabátravalót. Tavaly ilyenkor nagyon beteg lett és meghalt... A télikabát miatt.

Kihuzta kezét a lányéból és a zsebében kotorászott.

— Láttad már az uj staubot? — kérdezte. — A Petőfit...

— Nem. — A lány még nem látta a Petőfit, de nem is igen érdekelte. A fiu száját nézte, amint a kis bajusza alól vékonyan szállt a füst a ligetbe.

— Milyen szép egy ilyen fiu, amikor cigarettlizik — gondolhatta, mert hirtelen megfogta a fiu kezét. Aztán mentek a jégpálya felé. Szótlanul és gondolatokba mélyedve. A jégen a villanylámpások alatt nagy iramodással körbe szaladgáltak az emberek. Hosszu árnyékuk elnyult a jégen. Egy gramofon rekedten muzsikált, mintha hörghurutot kapott volna a hidegben.

— Milyen gyönyörü — mondta a lány.

— Zwaj Harcen in treifirteacht — mondta a fiu nagy szakértelemmel.

Összenevettek. A fiu fujta a füstöt. Egy darabig még topogtak egyhelyben, aztán a Weingrubernél, ahol ilyenkor már egy lélek sem jár, a leány hirtelen megszólalt:

— Ha én szavaznék, csak te rád szavaznék.

A fiu elhajitotta a Petőfit s körülnézett. Csak egy kicsinyt. Aztán hirtelen elkapta a leányt s nagyon megcsókolta.

— És te?

— Én meg terád...

Nem mentem utánuk. De amint visszafelé jövet már a milleniumi oszlop nyilása alatt jártam, még mindig azon gondolkoztam, hogy hát én vajjon kire szavazzak holnap?

— Erre a kettőre szeretnék — mondtam. Erre a még jogunélküli, végtelen szabadságra, amelynek minden meg van engedve. Erre a gondtalanságra, amellyel ugy járják a megfagyott ligetet, mint két szerelmes szarvas az erdőt. Erre a pártra, amelynek programja egymás szemében van. Erre, amely az egész, nagy kerek világon csak két jelöltet ismer: egymást. Erre szavaznék...

A gramofon a jégpályán még mindig a Zwei Harcent muzsikálta.

Furcsa! Miért, hogy egyszerre félrebillent a kalapom. És, hogy nini... fütyörésztem.

Goda Géza

— **Hideg idő...** A Meteorológiai Intézet *vasárnapi* jelentésében *a prognózis* a következő: *A délnyugati részeken a délutáni vagy az éjjeli órákban kisebb havazások várhatók, némi enyhüléssel. Az északkeleti légáramlás általánosan megerősödik, egyébként az időjárás jellege nem változik meg lényegesen.*

— **Pongrácz grófné megnyerte többmilliós pörét a cseh biztositótársaságok ellen.** Pozsonyból jelenti *A Reggel* tudósitója: A vágujhelyi Pongrácz-birtokon 1919-ben óriási tüz pusztitott, amely az épületek egész sorát és a bennük fölhalmozott gabonakészleteket elhamvasztotta. Ezek a jelentős értékek összesen *öt és félmillió cseh koronára voltak biztositva,* de a kár fölbecsülése után az „Első Magyar Biztosító" jogutódai, a „Carpathia" és a „Szlovák Biztositótársaság" *megtagadták a biztositási összeg kifizetését, sőt gyujtogatás miatt bünvádi feljelentést tettek Pongrácz grófné ellen.* A büntetőbiróság a grófnét fölmentette, amire a grófné bepörölte a biztositótársaságokat. Az évek óta huzódó pör most ért véget a pozsonyi törvényszék ítéletével, mely szerint *a biztositótársaságok a grófnénak 2,840.000 cseh koronát, az 1919 óta számitott kamatokkal és többszázezer korona perköltséget kötelesek megfizetni.*

— **A képviselőház kedden kezdi meg több mint háromhetes karácsonyi vakációját. A képviselőház** *kedden délelőtt tartja legközelebbi ülését,* amelyen tudomásulveszik az ugynevezett takarékossági törvényjavaslat felsőházi letárgyalásáról szóló jelentést. Más tárgya a keddi formális ülésnek nincs is, egész bizonyosra vehető azonban, hogy *a következő ülés napirendjének megállapitásánál heves vita indul meg a főrárosi választás ügyében.* A képviselőház *kedden megkezdi karácsonyi vakációját, amely több mint három hétig, január közepéig fog tartani.*

— **Fölakasztotta magát egy lovasrendőrőrmester.** *Miskolcról* jelenti *A Reggel* tudósitója: Vasárnap délelőtt tragikus öngyilkosságot fedeztek föl a csabai kapui rendőrlaktanyában. *Juhász István lovasrendőrőrmester az istálló melletti zaboskamrában fölakasztotta magát.* Amire rátaláltak, már halott volt.

— **A chicagói ügyészség gyilkossággal vádolja Al Caponet, az amerikai bandiákirályt.** Newyorkból jelenti *A Reggel* tudósitója: Az amerikai batóságok minden eszközzel véget akarnak vetni *Al Capone* rablóuralmának, tett gyilkosság ügyét nyomoztatja és *azzal vádolja Al Caponet, hogy bandájának egyik tagját, Howardot megölte. Az ügyészség reméli,* Ezért a chicagói ügyészség egy 1924-ben elkövetett *hogy a gyilkossági vádat Al Caponet a vallomásszékbe juttatja.*

— **Házasság.** *Altmann Aranka,* özvegy Altmann Gézáné leánya, vasárnap *Szerencsen* házasságot kötött *Lang Izidorral.* — *Burger Erzsi,* dr. *Burger Jakab* ügyvéd leánya (Sátoraljaujhely) és dr. *Lorber László* ungvári orvos e hó 28-án tartják eskütvőjüket Kassán. — Dr. Jószási *Pongrácz Sándor* eljegyezte balásfalvi *Kiss Irmát.*

— **Karácsonyi ünnepekre megnyilt a 70 év óta fönnálló Zimmermann Lipót és Fiai (Dorottya-utca 10—12) borszalonja.** A világhirü tokaji borok mérsékelt árban kaphatók. Ajándékkosarak diszes kivitelben már 12 pengőtől lesznek árusitva. A cég kiváló borai nemcsak itthon, hanem ugy Cuba-szigetén, Kinában, vagy más tengerentuli országokban közkedveltségnek örvendenek.

Minden karácsonyfa ékessége a SZERENCSI CSOKOLÁDÉ-FIGURA

— **A miskolci ügyvédi kamara vasárnap Glósz Károlyt, a pécsi kamara Nemes Vilmost választotta elnökévé.** Miskolcról jelenti *A Reggel* tudósitója: A miskolci ügyvédi kamara tisztikarának nemrégiben járt le a mandátuma és vasárnap délelőttre tüzték ki az uj választást. A törvényszék esküdtszéki termében gyültek össze tisztujitó közgyülésre *Miskolc, Sátoraljaujhely, Borsod-, Gömör-, Zemplén- és Abaujmegye* ügyvédei. Három párt indult a küzdelembe és koradélután hirdették ki az eredményt. Eszerint *az Ügyvédek Gazdasági Pártja győzött, amelynek teljes listája bekerült a vezetőségbe. Elnök dr. Glósz Károly, miskolci ügyvéd lett.* — Pécsről jelenti *A Reggel* tudósitója: A pécsi ügyvédi kamara vasárnapi tisztujitását *rendkivül erős küzdelem előzte meg,* amelyben a kamara körzetéhez tartozó tolna- és baranyamegyei ügyvédek is résztvettek. A választáson három lista indult. Az első lista vezetője dr. *Nemes Vilmos* kormánytanácsos, eddigi elnök, a másodiké *Szabó János,* a harmadiké *Visy Imre* pécsi ügyvédek. A lezajlott választáson, amely izgalmasan, de a legnagyobb rendben folyt le, a hivatalos lista alapján *Nemes Vilmos kormánytanácsost választották meg ujra elnökké 131 szavazattal.* Alelnökké választották *Piacsek Zoltánt,* titkárrá *Szuly Jenőt,* pénztárossá *Trinn Miklóst* és ügyvivőszé *Walkó Gáspárt.* Egy név kivételével a választmányba ugyancsak a hivatalos lista jelöltjei jutottak be.

— **Téli lovasmérkőzések.** A Nemzeti Lovarda első téli lovasmérkőzései vasárnap fejeződtek be az Eszterházy-utcai födött lovardában, ahol nagyszámu és előkelő közönség gyült össze. *Megjelentek a lovasmérkőzésen az Amerikában nagy sikereket elért magyar urlovasok, Malanotti Lajos ezredes, Endrődy Agoston és Schaurek Ottmár főhadnagyok is, akiket itt is nagy ovációban és ünneplésben részesitett a lelkes közönség.* Részletek eredmények a következők:

I. Urlovasnők díjugratása (indult 12 lő): 1. *Baró Berg Dieda Rebell,* lovagolta gróf *Herberstein Mary.* — *II. Urak nehéz díjugratása* (indult 16 lő): 1. *Bálint József Dandy,* lovagolta tulajdonos. 2. *Transszilvánia* concours-istálló. *Apatinka,* lovagolta *Duducz István.* — *III. Szerencsedíjugratás* (indult 18 lő): 1. *Knaur Ferenc Éjfél,* lovagolta *Hávor Lajos.* 2. *Bálint József Dandy,* lovagolta tulajdonos.

— **Vasárnap lezuhant egy francia katonai röpülőgép, két pilótája szörnyethalt.** Párisból jelenti *A Reggel* tudósitója: A francia katonai aviatikának ujabban ismét nap-nap után halálos szerencsétlenségei vannak. Szombaton Brest mellett zuhant le egy katonai röpülőgép, amely egy halálos és egy életveszélyes áldozatot követett. *Vasárnap Rheims mellett zuhant le egy katonai röpülőgép,* amely Metzből startolt. *Két pilótaőrmester szörnyethalt s a röpülőgép pozdorjává zuzódott.*

— **Hó- sárcipők és csizmák** — a vezető világmárka: „Hutchinson". Ezt kérje mindenütt! Vezérképviselet: *Bauer Imre,* Dorottya-utca 8.

Karácsonyi sonkavásár!!
Herceg Esterházy Husárugyár
lerakatai:
VII, Rottenbiller-utca 58. Tel.: J. 435-45
VIII, József-körut 41. Telefon: J. 433-66

— **A Fenyves Áruház** kötöttárugyárat létesitett, hogy még többet nyujtson vevőközönségének. Az Áruház saját gyárában mellirozott női harisnyákat állit elő, ugyanszép és jó minőségben, amelyeket pareonként 75 fillérért árusit. Ez az ár még a nagykereskedői körökben is föltünést keltett. „Viskosa" női selyemharisnyákat a legszebb divatszinekben már 1 pengő 25 fillérért, férfi fehér nyakadat igen szép „Viskosa" selyemből, amely igen alkalmas karácsonyi ajándék, darabonként 75 fillérért, női reformnadrágot legszebb fehérneműszinekben „Viskosa" selyemből 1 pengő 45 fillérért árusit bármely nagyságban. Ugy a Kálvin-téri áruházban, mint az Andrássy-ut és Vámház-körut 6. alatti fióküzletében.

KÖTTESSE BE
a karácsonyi ajándéknak szánt könyveket
RADÓ OLGA
művészi könyvkötőműhelyében
VI, ANDRÁSSY-UT 1
TELEFON: AUT. 215-31
Szép, izléses, finom, tartós kötéseket kap olcsón!

Figyelje karácsonyi olcsó árainkat!
Saját készitményü puplin- és oxfordingek ..... P 12.—
Izléses selyem nyakkendők ..... P 4.—
Velour házikabátok ..... P 30.—
Divatos francia zsebkendők ..... P 1.50
Vértes és Sebestyén, Muzeum-körut 15.

Ünnepélyesen fogadták Amerikából visszatérő lovasainkat, Malanotti ezredest és társait

(A Reggel tudósítójától.) A *torontói* és *newyorki páratlan lovassikerek* után vasárnap délután érkeztek meg a bécsi gyorssal *Malanotti Lajos* ezredes és két lovas társa: *Schaurek*

Malanotti ezredest és Amerikát járt titkárait Horthy tábornok üdvözli a Keleti-pályaudvaron

Jobbról balra: Horthy tábornok, Plósz államtitkár, gróf Andrássy Géza, Malanotti ezredes, Endrődy és Schaurek főhadnagyok

Ottmár és *Endrődy Ágoston* főhadnagyok. A Keleti-pályaudvar csinültig telt kupolacsarnokában a három lovast *ünnepélyesen fogadták.* A kormány képviseletében *Bárczy* államtitkár jelent meg, a huszárezredek küldöttségét *Szunyogh Albert* ezredes, a tüzérezredeket *Lubkovics* tábornok képviselte, ott volt jóformán az egész *Nemzeti Lovarda,* élükön gróf *Andrássy Gézával.* A vonat beérkezése után a katonazenekar a Himnuszt játszotta, majd *Horthy István* altábornagy, a *Magyar Lovassport Egyesületek Országos Szövetsége* nevében üdvözölte a hosszu utról nagy sikerrel visszatért lovasokat.

A három lovast már *a pályaudvaron várta a kormányzó kabinetirodájának értesítése a hétfő délelőtti fogadásra.* A lovasok ünneplése a Nemzeti Lovardában folytatódott. Malanotti huszárezredes, aki

mint alezredes ment el a lovasmérkőzésekre időközben ezredessé lépett elő.

— **A karácsonyi könyvpiac legértékesebb könyvei,** amelyeknek méltatására beérkezésük sorrendjében térünk vissza: *Péter András: A magyar művészet története.* Két kötet. (Lampel R.) — *Zsolt Béla* regénye: *Gerson és neje.* (Génius.) — *Théodore Dreiser: Amerikai tragédia.* (Népszava.) — *Berde Mária* regénye: *Földindulás.* (Erdélyi Szépmives Céh, Kolozsvár.) — Az Est hármaskönyve, 1931. — *Medveczky Bella* regénye: *Ezért!!..* — *Büszörményi Zoltán: Vérem és oltárom.* — *Allergia és Allergiás Betegségek. Dr. Bien Zoltán tanulmánya.* (Novák Rudolf kiadása.) — *Johannes V. Jensen, Knut Hjortö, Gunnar Gunnarsson, Steen Steensen Blicher* elbeszélései. Négy kötetben. (Kner I. Gyoma.) — *Abrányi Emil, Rubinyi Mózes* tanulmánya. — *Nagy Margit* regénye: *Lépcsőfokok.* (Dr. Vajna György és Társa.)

— **A magyar kir. áll. pincegazdaság** kiváló minőségű, világhírű fajborai minden étteremben, kávéházban és csemegeüzletben kaphatók.

— **Szénné égett embert találtak vasárnap a Drasche-gyár egyik kemencéjében.** Vasárnap este a *Drasche-féle* téglagyárban *a 4-es számu téglaégetőkemencében egy összeégett emberre bukkantak.* A szerencsétlen ember még élt, amire azonban a mentők kiérkeztek, már *meghalt. Teste több helyen egészen meg volt szenesedve.* Megállapitották, hogy az áldozat *Szikora István* 56 éves volt pincér, aki régebb idő óta hajléktalan és *más hajléktalanokkal rendszeresen a kiüritett kemencékben töltötte az éjszakáit.* Vasárnap olyan kemencébe akart elrejtőzni, amely még nem hült ki eléggé. Holttestét a boncfani intézetbe vitték.

— **A „Muzi", Pásztor Árpád diákregénye a régi Pestről.** *Pásztor Árpád,* a költő, regény- és szinmüiró, az ujságiró, aki három évtizede a nagy riporterek utánozhatatlan biztonságával lát és rajzol életet és halált, békét és háborut, koldust és fejedelmet, egy pillanatra lehajtja a fejét az irógasztalánál, *elfutja szemét a könny és a meleg könnyeseppen át viszonlátja gyermekkorának Pestjét.* És riportot ir róla, *megható, igaz, bánatos és élő gyermekriportot...* A *turnárüs* Pestről, ahol a szigoru elemi iskolai igazgató szobájában *Ferenc József, Erzsébet királyné, Rudolf trónörökös, Trefort miniszter* és *Kammermayer polgármester* képe mosolyog le a falról, a *Zerge-utcai „csibészek"*-ről, akiké egész Pest a *Fatértől a Garibaldiig* és a *„Muzi"*-ről, a gyermekévek felejthetetlen Muzeumkertjéről, amely előtt lóvasut szalad, katonabanda masiroz a Nájgebájba és a szolferinói és königgrätzi csaták molnárkék pantallós, szürkekabátos veteránjai remitgetik a laufmétaért és stukkért izguló gyerekhadat. Riportnál, emlékezésnél sokkal több ez a könyv, művész vallomása a gyerekévek igaz örömei és bánatai mellett, *egy uj Pál-utcai fiuk, amelyet nem tehet le kezéből az ember, amig kipirulva és könnyezve el nem olvasta az utolsó sorát is..*

— **Téves hir dr. Dach Géza ügyvédről.** Legutóbb jelentettük, hogy dr. *Dach Géza* budapesti ügyvédet dr. *Fleischer Elek* ügyvéd fegyelmi ügyével kapcsolatban az ügyvédi kamara dorgálásra itélte. *Ez a hir sajnálatos tévedés; ujságtechnikai hiba következménye.* Miután a hir nem felel meg a valóságnak, készséggel közöljük a helyreigazitást, annak hangsulyozásával, hogy *a kitünő nevü ügyvéd az emlitett ügyben egyáltalán nem is szerepelt.* Itt emlitjük meg, hogy dr. *Fleischer Elek ügye folléebbezés alatt áll,* hathónapos silenciuma tehát *nem jogerős és igy ügyvédi gyakorlatát jelenleg akadálytalanul folytatja.*

— **Marcelle Meyer zongoraestje.** Kevesen férköztek rövid egy év alatt oly közel a budapesti zeneközönség lelkéhez, mint ez a bájos párisi müvésznő, aki mint a modern francia zeneszerzők legexponáltabb, és leghivatottabb avant gardistája szerzett magának európai hirnevet. Ez azonban természetes, *Marcelle Meyer* nem is a sablonos technika, de egy sajátosan rezonáló tökéletes mechanizmus közegén keresztül — amelynek kazánját lobogó temperamentummal fűti — hol a szatira torzitó tükrében, hol pedig a költőrő élmény vulkanikus ereje által rajzolja meg a zenei genrekép körvonalait. Játékának ez a kaleidoszkopikus, hol a lovatlünő karácsonyi hóesést, hol pedig a rádió, óceánröpülés és képtávirat nyugtalan fehér izzásu korszakát realizmussal idéző jellege magyarázza azt a vonzóerőt, amely interpretációjából ellenállhatatlanul árad a hallgatóságra s amely vasárnapi hangversenyén különösen *Ravel, Debussy* müveiben és *Kodály* két darabjában nyilvánult meg. *(V. M.)*

— **A személyvonat elgázolt egy autót: egy kisgyermek meghalt, szülei megsebesültek.** *Olmützből* jelentik: *Hohenstadt* közelében az arra haladó személyvonat *elütött egy autót.* A gépkocsiban *egy kereskedő ült a feleségével és kis gyermekével.* A házaspár megsebesült, *hároméves gyermekük életét vesztette.*

— **Tizpengős karácsonyi ajándékdobozt** bocsátott a közismert Holzer-divatház a közönség rendelkezésére, amely kedves és olcsó karácsonyi ajándékot különös figyelmébe ajánljuk olvasóinknak.

— **Figyelemreméltók a Vértes és Sebestyén (Muzeumkörut 15) cég karácsonyi leszállitott árai.**

— **Mielőtt karácsonyi ajándékot vásárol,** okvetlen nézze meg Losonczi Emil díszmüárnyüzletét (Váci-utca 13).

— **Rablógyilkosságot követtek el vasárnap egy berlini trafikban.** Berlinből jelenti *A Reggel* tudósitója: Berlin északi részében vasárnap fényes délben betörtek a Rickmann-féle dohánytőzsdébe. *Rickmannét, a trafik 60 éves tulajdonosát, a merénylők leütötték, férjét életveszélyesen megsebesitették, majd kiüritették a trafik pénztárát* és nagymennyiségü dohányt vittek magukkal.

MINDENT EGY ÉPÜLETBEN

vásárolhat. Újabban a következőket is:

Játékáruk, III. emelet
Játékbabák, II. emelet
Üveg- és porcellánáruk, III. emelet
Háztartási cikkek, III. emelet
Lámpák, kályhák, tüzhelyek, III. emelet
Iparművészeti cikkek, II. emelet
Cukorkák, tea és kakaó, földszint

Photomaton (Borsodi G. fényképész filókja) I. emelet.
6 felvétel 6 perc alatt kész és elvihető ..... P 1.—
Nagyitások: 11×15 cm 1 db P 3.50, 3 db... P 9.50

Divatos, az elmult napokban megnyitott új

éttermünkben

mely most a földszinten van:

Reggeli 9—12-ig
nely áll: virstli zaftban, gulyás v. pörkölt, sörrel és kenyérrel ..... P —.60, —.50

Ebéd 12—4-ig
ely áll: leves, finom sült körettel, tészta és fekete kávéból ..... P 1.80
bérletben ..... P 1.60

Uzsonna 4—7-ig (vasárnap kivételével)
1 pohár kávé habbal, kalácccsal ..... P —.60
1 adag kávé habbal, kalácccsal ..... P —.80
Uzsonnahangversony 5—7-ig.

UJDONSÁGAINK

Amerikai „Soda-Fountain" II. emelet
fagylalt-créme, vanilia, eper v. csokoládé 1 adag 25 fillér
forró tej-punch, malátá-tejjel, kávé, csokoládé, vanilia vagy narancs, vagy fagylalt-créme-szóda ..... 1 adag 50 fillér
Különleges amerikai fagylalt-créme..... 1 adag P 1.—

Kávé-ivó II. emelet
1 csésze Espresso-kávé, tejjel és cukorral, vagy csokoládé, tejjel és cukorral, vagy Szt.-István kakaó, tejjel és cukorral ..... 20 fillér
1 nagy csésze tej ..... 10 fillér

CORVIN ÁRUHÁZ

HUTCHINSON
a vezető világmárka
HÓ-SÁRCIPŐK ÉS CSIZMÁK.
1850 HUTCHINSON
PARIS-MANNHEIM
KÉRJE MINDENÜTT
VEZÉRKÉPVISELET= ÉS NAGYBANI ELADÁS:
BAUER IMRE
V. DOROTTYA-UCCA 8.

Eckhardt Tibor elmondja, miért nem tartja ma időszerűnek a zsidókérdést

„Meg kell szervezni a nemzeti defenzivát az állandóan növekvő elégedetlenségnek helyes irányban való levezetésére"

(A Reggel tudósítójától.) Politikai körökben érdeklődést keltett az a hír, hogy *Eckhardt Tibor belépett a Független Kisgazdapártba.* Ezt a lépést, a Független Kisgazdapárt egyik vezetőjének kijelentése szerint, tanácskozás előzte meg s ennek eredményeképen *Eckhardt bejelentette, hogy a szélsőjobboldali, antiszemita irányzattal már szakitott. A Reggel* beszélt ebben az ügyben

Eckhardt Tiborral,

aki a következőket mondta:

— A Független Kisgazdapártba történt belépésem előtt *semmiféle kijelentést nem kértek tőlem, nem is tettem és nem is szándékozom tenni.* Semmi más nem történt, mint hogy elkértem a párt programját, megkaptam, áttanulmányoztam és miután megállapitottam, hogy

a programot az első szótól az utolsóig helyesnek találom,

bejelentettem, hogy a párthoz csatlakozom. Ezt a lépésemet senkivel meg nem beszéltem, igy történt, hogy nem többedmagammal, hanem *egyedül* léptem be a Független Kisgazdapártba. Ami a zsidókérdést illeti, *ez számomra ezidő szerint nem aktuális.*

Nem mintha száz százalékig nem ugy gondolkoznék, mint eddig, de amióta a Revíziós Ligában dolgozom, a zsidókérdést nem tartom időszerűnek.

Arra a kérdésre, hogy szándékozik-e legközelebb képviselőjelöltséget vállalni, *Eckhardt* igy válaszolt:

— Időközi választáson egyáltalán nem, *az általános választáson pedig aszerint lépek föl, van-e lehetőség arra, hogy tisztességes eszközökkel vivhassam meg a választási harcot.*

Ha megint olyan disznóságok lesznek, mint a legutóbbi választáson, akkor ismét visszavonulok.

Egyáltalán nem vágyódom arra, hogy visszakerüljek a parlamentbe, *ennek nincs is célja,* mert hisz

a parlament és az ország már rég külön utakon járnak.

A jövő Magyarország nem a parlamentben, hanem *künn az országban készül.* Ebben a külső munkában, amely lényege most a magyar politikai életnek, mindenesetre résztveszek, *szalmacséplésre azonban nem vállalkozom.* A cél ma: az ország közvéleményének helyes irányba terelése és helyes irányban tartása,

konstruktiv agrár-demokrata program elfogadtatásával és elterjesztésével.

Ez a program a Gaal Gaszton-féle Független Kisgazdapárt programja. Az uj kisgazdamegmozdulás természetesen

csak ellenzéki alapon lehetséges,

mert, noha a kormánypárt programjában számos pont egyezik a Független Kisgazdapárt programjával, *ebből a mai kormányzati rendszer tiz esztendő alatt ugyszólván semmit sem valósitott meg.*

Meg kell szervezni a nemzeti defenzivát az állandóan növekvő elégedetlenségnek helyes irányban való levezetésére.

— **Levágta a gyermeke fejét, azután fölakasztotta magát.** Miskolcról jelenti *A Reggel* tudósítója: Vasárnap hajnalban kegyetlen gyermekgyilkosság történt a borsodmegyei Sajóvárkony községben. *Kovács Pelle Etel* kifent konyhakéssel *alvó gyermekének fejét öt vágással levágta,* azután kötelet kötött a mestergerendára és *fölakasztotta* magát. Ebben a pillanatban hazatért munkájából Fodor János, akivel együtt lakott és *levágta a kötélről.* Kovács Pelle Etelt a csendőrök letartóztatták.

— **Hathetes racionális háztartási tanfolyamot rendez a** *„Dolgozó Asszonyok Lapja".* Megismerteti a tanulókat a helyes időbeosztás, a racionális munka, a takarékos és célszerű főzéssel, továbbá gyakorlatilag megtanitja a takaritást, könnyitő és gyorsitó eszközökkel, a mosást a helyes módszerrel, a ruhák tisztitását és javitását, egyszóval mindazt, amire a mai háziasszonynak szüksége van. Érdeklődőknek közelebbi felvilágositást ad a „Dolgozó Asszonyok Lapja"-nak szerkesztősége, Budapest, VI, Jókaitér 4, Telefon: Aut. 297—46.

— **Szilveszteri táncestélyt rendez** bufelejtésül a Budapesti Könyvnyomdászok Dalkőre a Budai Vigadóban. Háromféle zenekar és sok egyéb móka fűszerezi majd a mulatságot, amelyhez az előreváltott belépőjegy 2 pengő, a helyszinen 2.50 pengő lesz.

— **A háziasszony legszebb karácsonyi fénye a villamos** „Singer varrógép"! megkönnyiti a munkát, kiméli a szemet és elmés konstrukciójával a varrásnak mindig azt a részét „világitja meg a legjobban", amelyen éppen dolgozni akarunk.

— **Poincaré állapota változatlan.** Párisból jelentik: *Poincaré* állapota a vasárnap délelőtt kiadott orvosi jelentés szerint *változatlan.* A *betegnek még mindig teljes nyugalomra van szüksége.*

— **Karácsonyfa-ünnepély a Klotild-szeretetházban.** A Klotild-szeretetház Budakeszi-uti intézetében vasárnap tartották meg a hagyományos karácsonyfaünnepélyt, amelyen *Auguszta* és *Magdolna* főhercegnők is megjelentek. A ünnepi beszédet az intézet elnöke és patrónusa, *Ripka Ferenc* főpolgármester mondotta, majd *Polericzky István,* az intézet volt növendéke mondott köszönetet az ajándékokért. Az ünnepségen *kétszáz kis hadiérvát ajándékoztak meg.*

— **Meghalt az első „Zeppelin" tervezője.** Berlinből jelenti *A Reggel* tudósitója: **Az első „Zeppelin"** alkotójának, gróf *Zeppelinnek* egyik munkatársa, dr. *Kober* igazgató *szivszélhüdés következtében meghalt.* Az elhunyt tervei alapján készült az első „Zeppelin"-s az elhunyt főtanácsos a gróf legöregebb munkatársa volt.

— **Árlást érdeklődés** mutatkozik a Pesti Izr. Nőegylet ujdonságként ható „Házi bálja" iránt, amelyet a leányárvaház javára január 10-én a Hungária-szálló termeiben tartanak meg. Báli meghivók és jegyek a titkári hivatalban, VII, Kertész-utca 37 kaphatók.

— **„A mosoly országa" második, vasárnapi premierje.** Lehár jubiláris daljátékának vasárnap este volt a második premierje, amelynek légköre a második garnitura közreműködőinek alakításában *derűsebb, kékebb, operettibb égboltot von „A mosoly országa" fölé.* Nem keleti exotikum és titokzatosság, mint inkább a hamisitatlan kedves, bécsi kedély bujt ki ez este „A sárga kabát" alól. A mű értékállóságát és fajsulyát dicsérő, hogy mindkét fölfogásban egyforma őszinte sikert aratott és a jubiláns méltán meg lehet elégedve azzal a teljesitménnyel, amelyet a budapesti Opera munkásságának megkoronázásául produkált. Egyben pedig a rendezőnek, *Márkus Lászlónak* éleslátását és liberalizmusát bizonyitja a két együttes előadása, amely oly érdekes összehasonlitásra adhatna alkalmat. A kinai herceg szerepében *Rösler Ervin* közvetlen természetes alakitásával, *Relle Gabriella* fesztelen temperamentumával, mindketten pedig üde orgánumukkal, különösen a szerelmi kettősben, amelyet megismételtek, aratták jelentékeny sikert. *Maleczky Oszkár* huszártisztjének őszinte humora, *Gere Lola* ügyes szubrettalakitása, *Fekete Pál* sikerült főeunuch karrikaturája egészitették ki az együttest, amely a prózában is — *Harsányi Zsolt* szellemes fordításáé az érdem — egy-két helyzet kivételével megtalálta a folyamatosságot is. *Oláh Gusztáv* valóban kinai pompáju diszletei és a *Fleischer Antal* által gondosan betanitott és a szerző autentikus vezénylete mellett játszó zenekar, élén *Melles Béla* hangversenymesterrel, nagyban hozzájárult az ünnepi est fényéhez és zavartalan élvezetéhez. *V. M.*

— **Halálozás.** Vasárnap temették nagy részvét mellett a ráskeresztúri temetőben *Vas Félixné* szül. Hirsch Rózát. — *Laubát István* kereskedő, a VI. kerületi Keresztény Községi Párt elnöke, számos kulturális és szociális intézmény vezetője 68 éves korában elhunyt. Vasárnap délután kisérték utolsó utjára a Kerepesi-uti temető halottaházából. — *Dr. Fábry Lajosné, Kobek Kornél* ny. alamtitkár hirtelen elhunyt leányát vasárnap délután temették nagy részvéttel kisérve a Kerepesi-temető halottaházából. — *Özv. báró Taxis Egonné, földeáki Náday Margitot* hétfőn délután 4½ órakor helyezik örök pihenőre a farkasréti temetőben.

— **A Magyar Filmklub** kedden, december 23-án este 6 órakor karácsonyfaünnepélyt rendez, amelyen a mozszakma szegénysorban levő alkalmazottainak gyermekei közül 35 gyermeket fölruház. A nemes akció érdekében dr. *Pogány Frigyes* államtitkár, a Magyar Filmklub elnökének neje és vele nagy hölgybizottság buzgólkodott. A karácsonyfaünnepélyen a szegény gyermekeket a Newyork-kávéház rt. uzsonnáztatja meg.

— **Dante ifjusági könyve.** (Dugó Dani kalandjai.) Nincs nagyobb jótevője az emberiségnek, mint aki az életébe derüt és mosolygást visz. Ezért kell valósággal eseménynek, egész magyar generációk lelkiségére kiható eseménynek mondanunk, hogy Tábori Piroska, ez a finomlelkü iró végre megteremtette az eredeti magyar s amellett izigvérig modern magyar mesefigurát, a Dugó Danit, aki lelkületében teljesen gyerek — mindig jót akar, csak éppen a körülmények bogozzák össze a szándékait — emberek, állatok jóbarátja, virágnak, pillangónak védence, védője, ámde ezeken kivül teljesen mai emberke is, a géphonszak gyermeke, aki otthon van hajón, vonaton, autón, röpülőgépen. Szóval testestől-lelkestől benne él a mában s észrevétlenül kioktatja kis olvasóját a ma ezerféle problémái felől. Ezt a tökéletesen megirt, eredetien magyar és lélekszabálytóan modern mesekönyvet a Dante-könyvkiadó az eseményhez méltó formában hozta ki: brilláns rajzokkal, színes képekkel. Az az érzésünk, hogy most karácsonyra sok apának-anyának veszik le válláról a könyvbeszerzés gondját Tábori Piroska Dugó Dani könyvei.

— **A FIAT-automobilok üzemfogyasztása.** A FIAT-kocsik rendkivül kedvező üzemanyagfogyasztására jellemző adatot közöl J. Deniston angol eredes, aki FIAT 514. kocsijával hosszabb turát tett Indiában. A 580 kilométeres tura alatt, amely 2300 méteres hágón vezetett keresztül, a kis FIAT-kocsi 8.5 liter fogyasztott 100 kilométerenként. Hasonló kedvező eredményt jelent S. H. Pattensan ugyanesak Indiából 521-es csukott kocsiját illetően, aki a Madras és Attakati közötti utat 11.4 liter átlagos fogyasztással tette meg. A FIAT cég fölszólít minden autótulajdonost, akinek kocsija fogyasztás szempontjából más márkák hasonló kocsijaival összehasonlitva kedvezőtlen eredményt mutat, hogy ezt jelentse be a FIAT-képviseletnek, amely gondoskodik a hiba kiderítéséről.

KAMARA MOZGÓKÉPSZINHÁZ
nagysikerü ünnepi müsora
(kizárólagos joggal)
a Paramount nagysikerü, magyar beszélőfilmje:

A kacagó asszony

Irta: Harsányi Zsolt — Rendezte: Hegedüs Tibor

Főszereplők:

Helene Lee	Bajor Gizi
Caroline	Góthné Kertész Ella
Margaret	Dobos Annie
Carltonné	Vaszary Piroska
Flo	Fejes Teri
Georges Farland	Rajnai Gábor
Daniel Playgate	Góth Sándor
Hector Lee	Zátony Kálmán
Al Brown	Gárdonyi Lajos
James	Mály Gerő
Szállodaigazgató	Bárdi Ödön
Szerkesztő	Kertész Gábor
Péter	Békássy István
Dada	Kende Paula
John	Pártos Gusztáv
Titkárnő	Horváth Éva
Fényképész	Somodi Pál
Egy ur	Keleti László

Előadások kezdete 6, 8 és 10, ünnepnapokon 4, 6, 8 és 10 órakor
Jegyelővétel egész nap. Jegyrendelő telefon: József 440-27

DÉCSI
Budapest
legujabb nagysikerü filmszenzációja!
AL CAPONE VILÁGA:

Gyilkosok és táncosok

A WARNER-BROTHERS legelső Hollywoodban készült filmattrakciója magyar szöveggel. Főszerepben:
WILHELM DITERLE
ANTON POINTNER
LISSI ARNA

Előadások ma és mindennap
4, 6, 8, 10 órakor

SZÍNHÁZ

Reggeli levél

Mondja, kedves A Reggel,

kit csiklandoz ma reggel? Drámairót, zeneszerzőt, librettistát, komponistát?

— Alkalom erre volna ezen a héten is. De a „Reggeli levél"-nek évek óta tradiciója, hogy karácsony hetében szordinót tesz a hangjára, a tolla hegyére toluló igazságos, de éppen ezért kegyetlenül érdes jelzőket kicsit lecsiszolja és saját külön pörrendtartásában enyhitő szakaszokat keres. Volt ugyis elég keserüségünk egész évben, legalább a szent héten ne szerezzünk egymásnak még több keserüséget...

— De szép is ez, amikor a bárányborbe bujtatott farkas bégetni kezd... Még csak az hiányzik — hogy teljes legyen a bethlehemi játék —, hogy valaki egy csöngettyüt is akasszon szép kis piros szalagon a nyakába. Hahaha!

— Hát... mégsem hagyom magamat hecceini. Még a Vadnai-darabról is ki fogok sütni valamit, ami jó benne, pedig ez igazán nem lesz könnyü munka...

— Kezdődik a bégetés...

— Nem, kérem. Ez az ügyes Vadnai-fiu, aki homlokába hulló vadgesztenye fürtjeivel néhány év óta a szinházi öltözők folyosóin s az éjjeli kávéházak márványasztalai körül kereng, éppen nem tehetségtelen ember. Van benne határozottan valami friss érzék és pezsdülő ifjonti szerelem Pest utcái, házai, női, históriái és viccei iránt s ha nem volna olyan korszerüen tájékozatlan és kulturahiányos, ő volna, ő lehetne Pest eredeti Ganderá-ja s nem kéne átültetnie G. urat, homlokán a gyanu bélyegével, hogy ezt azért teszi, mert eredetit alkotni nem képes. Urfi! A Teréköruti Szinpad egyetlen müsorába, ha jól emlékszem, nemrég irt négy kis darabot is, egyik briliánsabb volt, mint a másik, vidám, szellemes és kellemes volt mind a négy! Hát mi a csoda az, hogy egy ilyen háromfölvonásos librettó erejéig nem tudja ugyanigy összeszedni magát?! Hiszen ez sem több két és fél egyfölvonásosnál! A „Nőtlen férj"-ből valahogy hiányzik az a verv, az a huszéves frissesség, amelytől ifju szerzőnk egy-egy kis darabja olyan tud lenni néha, mint egy rózsaszinü fiatal lány! Üljön le a szimpatikus fiatal irójelölt egy iróasztalhoz és nyuzza meg a saját szivét egy kicsit, hogy rangot, megbecsülést, elismerést szerezzen magának és tehetségének, mert ez a félirodalmi racketeer-müködés előbb-utóbb kegyetlenül meg fogja bosszulni magát: a kritika egyszer ugy letartóztatja, hogy védőügyvéd legyen, aki az irodalmi bünösök markóutcájából kiszabaditja. Ezuttal a büntetés fölfüggesztését javasoljuk a II. fölvonás 2. rész néhány csinos jelenetéért és a III. fölvonás igazán ügyes kompoziciójáért, továbbá a szinészek erősen enyhitő, mentő tanuvallomásai alapján. Titkos, mint egy amerikai szinésznő — a szinezésnek ezekel az ametiszt és terakotta szineit nem is láttam még tőle —, különösen a vigjátéki részekben nagyon jó. Lélek van minden szóban, amit kárminvadra kifestett ajkán kiejt. Partnere Delly. A szinész, akibe oly gyakran kellett mütőasztalunkon belevágni, a mai napon gyógyintézetünkből gyógyultan elbocsáttatik. Örüm volt nézni, hogy a hajdani feminin, preciőzködő, cukorporosbajszu tangólegényből milyen korrekt, elegáns, uri szinész lett. Ennek már elhiszem a bárót, az urat, a hősszerelmest... Jól van. És érzem, hogy még jobban lesz. A reflektort pedig most hadd vetitsem a szinpad másik oldalára, ahol Rátkai és Fejes Teri állnak egymásba karolva. Rátkai, az old boy, akinek az egész magyar operett, utolsó huszonöt esztendejének minden szinét, ötletét, jókedvét köszönheti. Aki eddig még minden szerepe számára ki tudott találni valamit, amit soha senki rajta kivül szinpadon azelőtt nem csinált: — egy mosolyt, egy gesztust, egy fintort, egy maszkot, — s aki a legszeniálisabb emberépitő szinpadi konstrüktőrök közé tartozik: a Pallenbergek, a Hegedüs Gyulák, a Brasseur-ök és Boucher-k közé. Ezuttal is — aranyos, örökifju, vén fiu — olyan figurát pederitett a cincérbajuszu gentry pesti ügyvéd széllel bélelt kis gumilabda alakjával, hogy a Vigszinház jelenlevő urainak a nyála csuroghatott tőle. Fejes pedig... mit mondja valami ujat erről a nyeritő, pompás kis telivér operett-paripáról, aki vihancolásával egy pillanat alatt fölforgatja az egész szinpadot, aki csillogó és viharzó fiatalságában valóságos „Miss Karnevál"-ja ennek az édeskés parfaitmüfajnak... Kabos kitünő. Radónak, sajnos, semmi szerepe és a legfiatalabb, legsnájdigabb magyar szinigazgatónak, a vakmerően áldozatkész Sebestyén Dezsőnek volt szive hozzá, hogy a kevésbé fontos szerepekre is neveket szerződtessen: Kökény Ilonát (aki néhányórai próbán játszotta el a neki annyira való valódi lipótvárosi szerepet) és Sarkadit, aki a temperamentuma számára kissé tulkonzervativ szerepben nem a legjobban érezhette magát. Kisebb szerepeket játszottak a kedves Pártos Guszti, a pikáns kis Fenyvessy Éva és a delikát Gábor Mara. Márkus Alfrédnek a zene biztos sikert jelent. Ez a pattogó, vidám s elpestiesitett formájában egészen különleges ízekkel fölgazdagitott jazz-muzsika ma a legdivatosabb és legkapósabb cikk a His Masters Voice mütermeitől a Broadway vaudville-szinházaiig. A diszletek — a talentumos fiatal Vince Márton munkája — szépek. A rendezésről, Szabolcs legközelebbi müködése alkalmából leszek bátor néhány szót szólani...

— Egy kis pótbégetés. Na és a Magyar Szinházban?

— Az az impresszióm, hogy Vaszary János-

100.000

példányban jelenik meg karácsony előtt a

SZILVESZTER

Idei körkérdés: „Melyik volt a legnevezetesebb napja az óévben?"

Politikusok, müvészek, irók, primadonnák s a pesti társaság legismertebb tagjainak szenzációs nyilatkozatai

A lap ára idén **20** fillér

Felelős szerkesztő:

Egyed Zoltán

Holnap premier!

VÉGE A DALNAK

Bolváry Géza

pazar eleganciával kiállitott beszélőfilmje

Zenéjét szerezte:

Robert Stolz

★

A film attrakciói:

Bankett a Carlton-bárban
Five o clock tee
A Marionett-Szinház
Estély a bárónál

A film slágerei:

Agyő, kis drága
gárdahadnagyom!
Ha én milliomos lennék...
Vége a dalnak...

Főszereplői:

Liane Haid
Willy Forst
Verebes Ernő

★

Holnap premier!

ROYAL APOLLO FORUM

nak, Vaszary Piroska testvérbátyjának, a Magyar Szinház rendkivül invenciózus fiatal rendezőjének — s ezuttal szerzőjének is — tartós sikere lesz ezzel az amerikai film-bohózattal, amelyről a világért sem állitanám csak azt, hogy mulatságos szituációk, vidám jelenetek és pompás szinek sorozata. Van ebben a furcsa, pezsgő és habzó darabban a bohózati elemein tul is valami távoli csillogás, a szándéknak egy rejtettebb és mélyebb gyönggyszeme, amely a szerző nyiltan bevallott megalkuvása dacára is föl-fölcsillan, hogy rehabilitálja — az irót! És ez — az a molière-i colorit, amely az üggyefogyottság köré fon végül is szelid glóriát... Hogy egy ember, aki sohasem volt Amerikában, amerikai miliőt ir meg s ezt ugy, hogy egy kicsit tényleg benne van Amerika —, ez külön plusz az ösztön, az ügyesség és a fantázia számláján. S hogy Rádayban, a darab Harold Lloyd-i főszereplőjében, az amorosonak ez a putifári József-figurája állott rendelkezésére, az külön szerencse; ami egyuttal a fiatal színész müvészi skálájának — amelynek egyik végpontján szerintem az uj magyar Romeo fog állani — a szélességét is jelzi. Ritkaság, hogy egy fiatal szerelmesszinészben ilyen szerencsésen egyesüljön a fiatalságnak — ha kell — erotikusan meggyőző ereje, a college-boy-kedvességnek ezzel a derüjével, amely Rádaynak a leghgyelemreméltóbb szinpadi reménységek iránti érdeklődésünket biztositja... Lázár Mária a tirannus és cocktail-bolond amerikai mrs. szerepében izgalmas külsőségekkel és bizonyos áthangszereltséggel jelentkezik. Nem helyes. A Sexe faible óta Lázár Mária ebben a szinházban egyéni hangot jelent. Bármennyire szüksége is lehetett rá a szinháznak ebben a bolond szerepben, nem lett volna szabad kizökkentenie ezt a szemünk láttára a földről felröppent s minden szereplésével följebb és följebb emelkedő kitünő szinésznőt a saját stilusából, amelyre (nagynehezen vagy véletlenül) rátalált és amelynek biztos sinein az egész várost meglepte eddig ismeretlen kvalitásaival. Lázár Mária igen jó volt ebben a szerepben is. De olyanformán volt jó, mintha például remek Schubert-énekesnő volna és most hirtelen azt akarnák, hogy jazzénekesnő legyen s annak is legalább oly kitünő, mint az előbbinek... Pedig a kettő együtt nem megy.

— Szóval, hiba azért nincsen...

— Ó! Dehogy is. Mária még sok szinpadi meglepetést tartogat számunkra. Pethő ur játszotta Bobot, kicsit még homályos, de kellemes, nyugodt szinész, sok sok chance-a van Pesten. (Kissé álmos talán, kedves Bob, nem?) Remek volt egy boxbajnok szerepében Rubinyi, aki szerintem egyáltalán egyike a leghasználhatóbb karakterszinészeknek. Kisebb szerepekben Z. Molnár, a Vigszinházban fémjelzett, kitünő Sittkey Irén, a friss és édes kis Árpád Margit, a nagyon ügyes és intelligens Faragó Erzsi, Virányi, Berczi és Gárday tetszettek... Básthy diszletei stilusosak és mégis dekorativek... Mint diszlettervezőre föltétlenül reá szavazok...

— És egyébként?

— Titkos a szavazás! Lefüggönyözött szavazófülkékbe én sem látok be...

— A kulcslyukon... Csak egy kicsit...

— Választási vétségre csábit! Hát a Nemzetben Klebelsberg grófjának legujabb spórolási rendszere megtizedelte a kormánypárti szavazatokat. Tiz kormánypárti hajlama müvészből Hettyey Aranka szavazott le egyedül a Kozma-listára a VIII. kerületben, a Lipótvárosban a szinmüvészvilág megoszlott a Szinészegyesület igazgatója Molnár Dezső (kormánypárti) és Gál Jenő (demokrata) között, a Ferencváros müvész választópolgárnői egy szálig a Pakots József—Lázár Miklós-listára szavaztak (el is vártam tőlük!), a Belvárosban is az egyetlen ellenzéki listát, Láng Lajosét támogatták, a Várban fölfüggesztve az osztályharcot, Bánóczy László neve fölé tették a keresztet, aki brancsbeli, lévén tehetséges, müvelt rendező; a terézvárosi Bohémia számára nagy vonzóerő dr. Pollatschek Elemér, a hangszalak professzora, Lágymányoson Kovács Andor, az ismert konferanszié Friedrich Pista szineiben fut, de a nemzeti demokraták listáján dr. Klár Zoltán a Szinészszanatórium főorvosa konkurrál vele...

— S egy kis karácsonyi csemege?

— Nincs. Fekete karácsonyunk van az idén, még feketébbre fessem?

— Egy mosolyt legalább, amely senkit el nem szomorit...

— Azt igen. Egy amerikai társaság állitott be szombat este a Newyorkba, megrendelte a vacsorát, majd kérték a borlapot. „Nincs", — világositotta föl a manager, szeszilalom van a választások miatt. „Ez rendben van" — felelte az amerikai —, ez nálunk is igy van, mégpedig állandóan, — de hol lehet titokban kapni egy kis italt? Szombat este ugyanis, azért nálunk is minden második ember részeg, — hát ne vegye rossznéven, szerettem a karácsonyra való tekintettel otthon érezni magam..." Őszinte gyerek volt.

Andrássy-uti Szinház

Szombaton **50**-edszer

Titkos Kabos Vaszary Békeffi Bársony-Dajbukát Pelt, Radó, Páger Mocsányi-Lakos

* **Szilveszter a Vigadóban. 8 órakor családi szilveszteri est, ½11-kor nagy szilveszteri kabaré a főváros legelőkelőbb müvészeinek közreműködésével. Jegyek a családi szilveszteri estre 1—6 pengőig, a nagy szilveszteri kabarére 1—7 pengőig Koncertnél, Váci-utca 23; telefon 884—64.**

* **Karácsonyi film-matinék.** Karácsony két napján délelőtt 11 órakor két olyan filmet mutat be a Kamara-mozi Budapest film-gourmandjainak, amelyeket a mozik csak a jövő évben fognak játszani. Az egyik a „Gyilkosok és táncosok", Wilhelm Dieterle Hollywoodban készült bűnügyi izgalmas német beszélőfilmje, a másik egy páratlanul érdekes röpülőfilm: „Hajnali órjárat", főszerepében Richard Barthelmessel. Jegyek rendes napiáron a Kamara pénztáránál, azonkivül Warner Bros Filmvállalatnál (Erzsébet-körut 9/II válthatók.

Girlök és gangsterek Amerikája...

(A Reggel tudósitójától.) A héten bemutatott mozgóképek között elsősorban a Paramount magyar beszélőfilmje.

„A kacagó asszony"

hivja föl érdeklődésünket, ezzel a filmmel azonban külön cikkben foglalkozunk. Áttérhetünk tehát az *amerikai* képekre, amelyek közül

„A diesőség ára"

sportfilm izgalmas autóverseny keretében oldja meg a valóban remek kis amerikai girl köré fonódott és bonyolódott szerelmi szálat. Aki szereti az anzixkártyaszépséget, a legédesebben semmitmondó májusi báj-leánytipust (a kis fitos még hozzá jól is játszik), az most parancsoljon! Egyazon rózsafán termett Miss America játssza.

„A kibic"

cimü amerikai-zsidó film naiváját is. A kibic viszont tekintélyes kis dollárvagyont kibicel ki magának... Többet erről a filmről nem tudok mondani.

„Mexiko rózsája"

szintén amerikai leányzó. De ő már démon, sőt „vámpir" (ahogy tengerentul mondják), aki megrontja azt, aki a közelébe jut... A miljó érdekes volna, de a film meséje *szemenszedett ponyva.* A drámai poén öngyilkosság, amelyen nevetni kell, annyira *paprikajancsiszerü.* „A két csirkefogó"-nak hivják a legfrissebb

Zoro és Huru-filmet.

A nyurga meg a köpcös legény eléggé jó, de a bécsi együttes, amellyel játszanak, a *legvigasztalanabb vidéki ripacstársulat.* Azt hittük, hogy ilyen diszlet, ilyen primadonna és ilyen rendezés már semmiféle lomtárban és kiselejtezett anyagban nem található! Viszont, váratlanul jó a

„Gyilkosok és táncosok"

chicagói gangster-film. Ez a hirhedt *Al Capone világa,* olyan életbüséggel, mintha nagyszerü amerikai riportlapban olvasnánk róla, azzal a többlettel, hogy *megelevenedik.* Német szinészek játsszák, de Hollywoodban, remek amerikai rendező keze alatt. Igen, ez az a 180 kilométeres sebesség, amellyel ilyen filmnek illik szágüldania és ez az a lélekzetelfojtó izgalom, amelyet ilyen film a nézőből kikényszeritsen...

(d. zs.)

VIGSZINHÁZ

Karácsonyi és Szilveszter-esti előadások:

Karácsony első napján:

d. u. ¼4 órakor: **A tésasszony** (Rendes esti helyárakkal)

este 8 órakor: **Fekeleszáru cseresznye**

Karácsony második napján:

d. e. 11 órakor: **Ez kell a gyerekeknek!**

d. u. ¼4 órakor: **Fekeleszáru cseresznye** (Rendes esti helyárakkal)

este 8 órakor: **A tésasszony**

Szilveszter napján két előadás:

este 7 órakor: **A tésasszony**

este 10½ órakor: **Fekeleszáru cseresznye**

Bethlen-téri Szinház ünnepi előadásai Telefon: J. 443—76

Nagy szilveszteri éjjeli előadás

december 25-én 3—6—9 órakor, december 26-án 3—6—9 órakor, december 31-én 6 és 9 órakor, fél 12 órakor

Jegyek már kaphatók!

Budapest választott! Győzött a Magyar Szinház ragyogó bohózata: **Rád bizom a feleségem**

Steinhardt Szinpad Vár, Attila-u. 4. Tel.: 429-24

Steinhardt és a dugsegély

Kezdete este ½9 órakor. — Uj müsor

Ünnepi előadások a Terézköruti Szinpadon december 25 és 26-án. Karácsonykor délután a teljes esti müsor. Gaál Franciska, Törzs Jenő, Salamon Béla, Raina Alice. Szilveszterkor 2 előadás: 8 órakor és ½12 órakor.

Jegyek már válthatók!

Kis pesti notesz

1.

A tegnapi prohibiciós vasárnapon az egyik előkelő étteremben azzal keltett feltűnést egy amerikai társaság, hogy a férfiak hátsó nadrágzsebéből előkerült a lapos amerikai nadrágzsebkulacs, a *„flask"*, ebből töltögettek maguknak és a társaság hölgytagjainak kis aluminiumpoharakba valamilyen folyadékot, amelyről azt állították a tulajdonos érdeklődésére, hogy az — *kamillatea... Az italnak tényleg éppen olyan színe volt...* A prohibiciós szombat történetéhez pedig még az a kis történet tartozik, hogy ugy 2 óra tájban, *amikor az embereken már valóságos tömeghisztéria vett erőt, hogy valahol egy kis alkoholhoz jussanak*, valaki kiadta a jelszót, hogy *ki kell menni a környékre valahová.* Ez a jelszó villámgyorsan száguldott végig egész Pesten, s mintha csak összebeszéltek volna a drágalátos pestiek, *valóságos autóoszlopok indultak ki Pesterzsébetre, Kispestre, Ujpestre, amelyekre nem vonatkozott a szesztilalom.* Ezek a helyek *reggelig tele voltak pesti, estélyiruhás közönséggel.*

2.

Egypár esztendeje szépséges, nemes mozgalom gerjed ezen a meghasonlott kis Magyarországon. Régi, rég elszéledt diákbajtársak sereglenek együvé, diákszövetségek, „öregdiákságok" alakulnak a küzdelmes, de érett, deresedő urakból. Politikákkal, országos gyűlölködésekkel, gazdasági gyehennákkal szemben igy keresnek megértést, összetartást, egymásban való segitséget, igy gyógyitgatják az összerugdalt szivet, igy akarják átmenteni az embertelenebb magyar jövőbe az élet ideáljait, újra kézen fogva egymást, akik valaha simább és igazabb utakon indultak a férfihivatás felé. A derék eszme irodalmának első fecskéjeként jelentkezik a *Palaki Diákok Országos Szövetsége* kiadásában megjelent két kötet: a *Palaki Diákvilág Anekdotakincse*, amelyet szeretettel és impozáns szorgalommal szerkesztett meg dr. *Panka Károly*, az Országgyülési Könyvtár kiváló igazgatója, volt sárospataki diák. Nemcsak a hirescnevezetes diákváros széjjelszóródott népét, iskolaviselt generációit, hanem az egész magyar közönséget érdekelni, gyönyörködtetni fogja a megható, mulattató, drága lelket, izt, szellemet őrző munka, amely csupa kedvesség, csupa szív, melengető napsütés a borult egek alatt szomorkodó időkben.

3.

A legfrissebb és legérdekesebb pesti házassági hír, hogy *Dreher Jenő* leányát eljegyezte *báró Szalay Gábornak*, a posta vezérigazgatójának a fia, egy fiatal gazdász. A menyasszony, akinek édesanyja tudvalevően néhai *Haggenmacher Lilly* volt, egyike Magyarország legnagyobb partijainak.

5.

A halaszthatatlanul sürgős táviratokra a földi rendelkezése esetén rá szokták vezetni, hogy *„éjjel is kézbesitendő"*. Ilyen távirat okat azután a posta a megérkezés után azonnal kikézbesittet, s bizony a táviratkihordó fölkelti a cimzettet, ha akármilyen mélyen alszik is az illető. *Molnár Ferenc* — aki tudvalevően nappal szokott aludni — Pestről a mult héten ezzel a jelzéssel kapott táviratot: *„Nappal is kézbesitendő!"*...

5.

Ma reggel Budapestre érkezik *Bolváry Géza*, a „Zwei Herzen im ¾ Takt" immár világhirü magyar rendezője. A fiatal Bolváry tiz évig küzdött az elismertetéséért, *tiz évig tartott, amig teljesen arrivált*... Amit, hogy megtörtént, ez a megérkezését jelentő kis notesz is bizonyit...

6.

A *„Remény"* betiltásával a külföldi lapok is foglalkoznak már. *Gál Jenő* képviselő egyébként interpellációt jegyzett be a betiltás ügyében, miután azonban szerdán a Ház karácsonyi szünet miatt már nem tart ülést, a képviselő engedélyt kért és kapott arra, hogy interpellációját *a keddi ülésen mondhassa el. Istenem, ha a szegény Uj Színház sorsa ennek az interpellációnak az eredményétől függne*... (A színészek egyébként elhatározták, hogy a műszakiak fölségelyezésére *karácsony két napjára kinyitják a szinházat. Nagy Endre* darabját, a *„Nyárspolgár"*-t *Pásztor Árpád „Önagysága egy napja"* és *Mikály István „Béla, aki 26 éves"* cimü darabját fogják eljátszani.)

7.

Pesti gyermekszáj a válások 1930-as esztendejében. A mama a menyasszonyi ruhájával babrál rakosgatja, hajtogatja. A háromóves Pötyike és az ötéves Csibi nézik. A következő rövid párbeszéd folyik le suttogva közöttük:

Pötyike: Te Cibi, mélt teszi el a mama a menyasszonyi ruháját?

Csibi: Nézd... *Mit lehet tudni*...

8.

Az egyik utcai nyilvános telefonfülkében — amelyek tudvalevően nagyon népszerűek — történhetett a multkor valami, mert *egész csomó ember állott a fülke körül.* Csatlakozva a csoporthoz, láttam, amint egy fiatal ember jobbkezét szivére téve, szinte *könnyekig meghatva*, de fene mélabusan, elfeledkezve mindenről, énekli a kagylóba valakinek, hogy „Csak egy kislány van a világon..." Édes volt.

(e. z.)

CSAK 3 NAP

A karácsonyig tartó kabát- és ruhaárusitásunkon a kifizetett összegek felét visszatéritjük, tehát a

148.–	pengős	Nutriette báránybunda végig brokáttal bélelve . . . . . most csak	74.–
180.–	pengős	Seal-Electrik bunda Lame düchesse béléssel . . . . . most csak	90.–
98.–	pengős	Elegáns női divatköpeny kiváló Sarmoline kelméből, Lame-béléssel . . . . . most csak	49.–
138.–	pengős	Modellkabát-ujdonságok dusan szőrmézve, legfinomabb kivitelben . . . . . most csak	69.–
15.–	pengős	Női gummirozott esőköpenyek divatos, jó kivitelben . . . . . most csak	7.50
29.50	pengős	Tiflisz női ruha csinos diszitéssel, modern fazónokban . . . . . most csak	14.75
49.–	pengős	Angol bársonyruha Georgette-gallér és kézelővel, dusan himezve . . . . most csak	24.50
26.–	pengős	Cordbársony női ruha minden szinben . . . . . most csak	13.–
45.–	pengős	Georgette táncruha gyöngydiszitéssel, minden szinben . . . . . most csak	22.50
22.–	pengős	Tweed női ruha gyönyörü modern dessinek . . . . . most csak	11.–
7.80	pengős	Flanellkimono szebbnél-szebb mintákkal . . . . . most csak	3.90
14.80	pengős	Bársonykimono egyszinü és mintázott cordbársonyból . . . . . most csak	7.40
17.50	pengős	Crepe de Chine női bluz minden divatszinben . . . . . most csak	8.75
18.–	pengős	Leányka és fiu kabátka igen jó minőségü divatkelméből . . . . . most csak	9.–
22.–	pengős	Gyermek Krümmer-kabátka felér, drapp, szürke és világoskék szinben . . . . . most csak	11.–
6.70	pengős	Leánykaruha különböző mintázott divatkelmékből . . . . . most csak	3.35
11.–	pengős	Cordbársony leánykaruha kézi hurkolással, minden szinben . . . . . most csak	5.50
12.–	pengős	Fiucska öltöny jó férfiszövetekből elkészitve . . . . . most csak	6.–
4.–	pengős	Fiucska nadrágok igen jó mintázott szövetekből . . . . . most csak	2.–
155.–	pengős	Férfi télikabát bársonygallérral kiváló tiszta gyapjuszövetekből . . . . . most csak	77.50
87.–	pengős	Férfiöltöny divatos szabással finom kamgarn kelmékből . . . . . most csak	43.50
27.–	pengős	Férfi divatnadrág finom gyapjukelméből elegáns csikos minták . . . . . most csak	13.50

Mint látható, eddigi jutányos áraink változatlanok maradtak, dacára ezen meglepő kedvezményünknek.

A fizetett összegek felétől vásárlási utalványt adunk, melyeket bármikor készpénz helyett fogadunk el.

FIENYVES

Calvin-tér 7. Ha délelőtt jön, kényelmesen vásárol! **Vámház-körut 6.**

KÖZGAZDASÁG

Megélni nehéz — meghalni könnyü!

(A Reggel tudósitójától.) A Népszövetség legutóbbi kimutatásainak egyikében, amely a világ népességének szaporodásáról beszámol, szuggesztiv erejü szám ragadja meg a képzeletet. Ez a szám azt mutatja, hogy a világháborut megelőző évtől, 1913-tól 1928-ig, vagyis 15 esztendő alatt a világ lakossága a négyéves öldöklés, az orosz forradalom, az éhinség és járványok, polgárháboruk és munkanélküliség ellenére is *tiz százalékkal szaporodott.* Ez a szaporodás még erősebb a tuleivilizált és tulnépes Európában s ha Oroszországot nem számitjuk bele, *tizenöt százalékot,* Oroszországgal együtt azonban *husz százalékot* tesz ki 1926-tól 1928-ig. Tiz százalékkal több ember lakja a földet s Európa országainak lakossága *13 millióval 526 millióra* szaporodott két év alatt. Ugyanakkor 6 és 8 millió között ingadozik az a szám, amellyel a munkanélküliek seregét megállapitani szokták, de ki tudja megmondani, e gyötrelmes ármádia a valóságban hány emberből áll, *hány élőhalott szoritott ember vergődik át e télen keleti Európában, amelynek államai* nem ismerik a munkanélküliségélyt, de még a munkanélküliek statisztikáját sem. A háboru előtt a fölös lakosság számára nyitva állott az ut uj, idegen, friss világrészekbe, egy nemzedékkel előbb a fölös lakosság kiutat talált a tengerentul üres világrészeibe, uj életet kezdhetett, vagyont szerezhetett, elvethette az óhaza minden gondját és keservét s megfeszitett erővel vághatta ekevasát ismeretlen, szüzi talajba. *Ma mindennek vége!* Amerika nem szüzi és friss ország többé s példájára egymásután zárják be kapuikat *Kanada, Ausztrália,* még a *délamerikai* államok is, az óvilág elszegényedett tömegei előtt.

Ha valaha, ugy ma áll irtóztató erővel a komor magyar költő borzalmas parancsa: Itt élned, halnod kell!

De a visszhang, amely a prófétai szóra felel, talán *még komorabb.* Meghalni könnyü, de vajjon meg lehet-e élni a régi haza földjén? Egyformán áll ez nemcsak erre a megcsonkitott kis országra, de Európa majd minden államára is.

De ki törődik a jövővel ma, amikor a bánatos élet legboldogabb napjai, karácsony ünnepe mosolyog elébe. A baj csak az, hogy a jövő nem olyan messzi, a kapu, amely az utánunk tolongó nemzedéket nyomunkba bocsátja, ma gyorsabban kitárul, s a fiu, de a leány is, aki ma vidám örömmel várja a karácsonyi ajándékot, holnap már elébed szegezi a kérdést: *Mit tettél, hogy életemet ezen az ősi földön megkönnyitsed?* Igen, mit tettünk, hogy a gyermekeink életét megkönnyitsük? *Mit tett a magyar kormány, a magyar parlament az elmult esztendőkben a fölnövekvő magyar nemzedék érdekében?* Iskolákat állitottunk, az igaz, ezt az érdemét a kultuszminiszternek el kell ismerni. Más iskolákat megreformáltunk, bár még mindig nem eléggé, mert

nyelveket már lehet tanulni a magyar iskolában, de megtanulni még mindig nem!

Külföldi kollégiumokat is állitottunk, külföldre ösztöndijakat osztogattunk! Mindez talán elég volt? Ne feledjük el, minden évvel nagyobb számu embert kell eltartania ennek a földnek, *minden évben nagyobb számu fiatal ember és fiatal nő áll az élet kitáruló kapuja előtt* és várja, hogy átlépje a küszöböt, amelyen belül az önállóság, a kenyérkereset vár reá?

Hánynak teljesülnek a reményei, hánynak terem ez a föld kenyeret és ád munkát?

A magyar kormányzati rendszer belső ellentmondásai, illektani logikátlansága sehol olyan élesen szembe nem tünik, mint itt, ezen a ponton. Biztos, hogy évről-évre több embert kell ellátnunk, az is biztos, hogy senkire ebben a nagy földadóban nem számithatunk, *az is bizonyos, hogy a legközelebbi évtizedben a kivándorlás lehetősége nem emelkedik, csak csökkenhet,* s ha mindez bizonyos, mi az értelme, a célja, a rendeltetése, az előnye annak, hogy változatlanul, szivósan, *konokul ragaszkodunk ahhoz az állami és társadalmi berendezkedéshez, amely sokkal nagyobb országra, sokkal kisebb népsürüségre, sokkal könnyebb megélhetésre volt szabva.* A jövő nemzedék ennek az országnak a legnagyobb kincse. Ez a föld nemcsak pompás gyümölcsöket, hanem elsőrangu tehetségeket is terem. Akárhová kerül az ember, mindenütt magyar tehetségekre bukkan az utazó.

Ki meri tagadni, hogy a magyar falu nemes talentumokat rejt magában, hogy a magyar földmüvesemberben igen nagy ösztönös tehetségek szunnyadnak, hogy a magyar ipares kitünő munkásfajta, hogy a magyar polgárból elsőrangu szervező, vezető lehet nevelni, pedig ma még

sehol annyi tehetség nem kallódik el, mint Magyarországon.

Aki tul van már az emberélet utjának felén s a magyar kormány minden tagja már a lefelé hajló lejtőn halad, az megél ezen a földön. De megélnek-e vajjon azok, akik nyomunkban jönnek? *Nem fontosabb-e minden választási közelharcnál, minden hivatali osztozkodásnál, minden cinikus kortestrükknél, minden parlamenti verekedésnél, minden bihegő gyülölködésnél és személyi becsvágyak politikai érvényesülésénél, a kérdés,*

megél-e Magyarországon az utánunk következő nemzedék?

A nyomor, a gond, a megélhetés lehetetlensége nem dönti-e romba mindazt, amit az apák olyan testet és lelket őrlő buzgalommal évtizedeken át épitgettek? *S nem volna-e konzervativ szempontból is okosabb, bölcsebb és előbbrelátó a jövő nemzedék megélhetését előkészitení, megalapozni, okos reformokkal, hosszu időre bocsátott agrárpolitikával, uj és alaposan kidolgozott uj intézményekkel, mint bürokban kiagyalt, rideg eszközökkel alkalmazott törvényekkel és rendeletekkel már a szülők megélhetését megnehezitení? Vagy azt akarjuk talán, hogy a fiatal nemzedék jelmondatául azt válassza, amelyet a gondok és a kinok egyre több ember agyának belső falára fölvésnek: Meghalni könnyü — megélni nehéz!*

Kiss Rezső

Két lovon egy nyeregben

(A Reggel tudósitójától.) Kegyelmes Uram, ön ezidőszerint Európa legrégibb miniszterelnöke, akinek azonkivül, hogy egy félbolondok által fölforgatott ország külső rendjét nyole év alatt sikerült helyreállitani, kemény erdélyi makrasággal *sikerült kifelé elérni, hogy Excellenciádat*

a kapitalista front legelszántabb keresztes vitézének tartják.

Mégis, most, karácsony hetében, pénteki parlamenti beszédében *sulyos ellentmondásba keveredett* kormányzatának ez elvi alapgondolatával, amikor az állami közüzemeknek a nyilvános versenytárgyalásokon való részvételéből az *egészséges verseny kialakulását állapitotta meg* s kegyeskedett azt mondani, hogy *a magángazdaság érdekeire való tekintet nélkül,* a közüzemek árleszorító hatása a legnagyobb *szociális jótétemény,* végül pedig, hogy ha ezeket beszüntetné, az árak azonnal *tizenöt százalékkal felszökennének.* Idáig, Kegyelmes Uram, minden ellentmondás nélkül jutott el a közüzemek dicséretében, amikor egy kétkedő lélek azt a kérdést vetette föl:

— Ki állithatja ezt ilyen biztosan?

Excellenciád azt felelte rá:

— *Ez természetes!*

Ez a szó, kihozta sodrából az embereket,

megbontotta még azt a viszonylagos nyugalmukat is, amelybe a mai rendszer gazdaságpolitikája folytán jutottak

s karácsony előtt szeretnék eloszlatni lelkük kinzó gyötrelmét, amelyet Excellenciád politikájának e szó mögött rejlő *áthidalhatatlan ellentmondása okoz.* Excellenciádról tudják, hogy nem gazdaságpolitikus elsősorban, *amit kormányzatának gazdaságpolitikai balsikeréből következtetnek* és igy azt kérdezik:

ki adja Excellenciádnak ezeket a közgazdasági tanácsokat?

Ki az, aki elhiteti Excellenciáddal a közüzemek árnivelláló hatását s aki igy, *pont tizenöt százalékot számit ki* s aki szinte fölesketi a miniszterelnök urat arra, hogy ez: természetes? Ki az, aki eközben elfeledi föltárni kegyelmességed előtt, hogy

ez a közüzemi politika sodorta bele egész Európát az elviselhetetlen kiadásokon keresztül az elviselhetetlen közterhekbe,

hogy ez a közüzemi politika, vagy ahogy a szocializmus hőskorának hosszuhaju prófétái nevezték: a termelési eszközök ez az államositása a legtöbb baj forrása s hogy mint egykor a Hádesből, most *ebből a pokolból nyög föl minden sóhajtás.* Ki az, aki elhallgatta, hogy még a legindokoltabb üzemeknek államositása sem sikerült sehol, *hát még a kötszer- és gyógyszerüzemek?* Ki az, aki nem mondta meg, hogy *Angliában nem sikerült a szénbányák szocializálása,* nem a *vasutaké* és *nem az energiagazdálkodásé,* hogy *Németországban*

a szocializáló bizottság maga mondta ki.

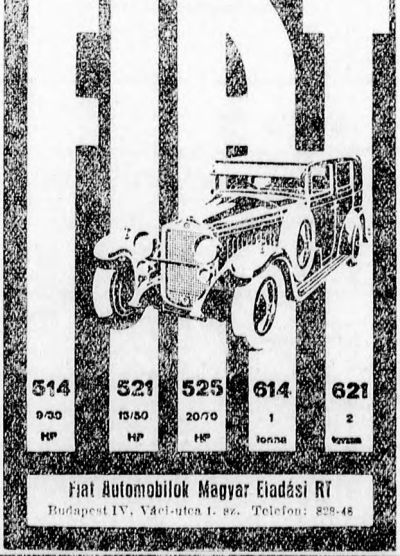

Eredeti alkatrészek
az összes régi és uj típusokhoz
kizárólag nálunk kaphatók

hogy az állami üzemek kiterjesztése gazdaságtalan,

elvetendő mindaddig, amíg az állam gazdasági tevékenységét a politikai és közigazgatási tevékenységtől nem lehet elválasztani s amíg az állam gazdasági üzemeiben *nem szakítanak a bürokrácia hagyományaival.* Miért nem mondják meg Excellenciádnak, hogy *Ausztriában* sem az 1919. évi márciusi, sem a májusi szocializálási törvényt nem tudták alkalmazni, hogy *Jugoszláviában* és *Csehországban* és *sehol a világon nem tudták az általános államosítást megoldani,*

a részleges államosítás rendezéséből pedig mindenütt politikum lett?

És ha mindezt elhallgatták Excellenciád előtt, miért nem mondták meg legalább annyit, hogy *aki a kapitalista gazdaság és a polgári társadalom vitézeként ül a lován, ugyanakkor nem lehet egy szocialista világrend lovasa is?* Excellenciád vagy rossz lóra ült, amikor a polgári társadalomért indult harcba az egész forrongó világgal szemben, *vagy most ül rossz lovon, amikor az antikapitalista gebét lovagoltatják bürokratái.* De választani kell, kegyelmes uram, mert így még visszalovagolunk oda, ahova egyikünk sem kivánkozik soha többé!

A Belváros szivében a ma Budapestjének megbitt

polgári étterme

AZ

»ÁRVIZI HAJÓS«

Megnyitja ma, hétfőn este Irányi-utca 20 (Ferenciek tere) **LAKOS DEZSŐ** Utátrafüred, Tátralomnic fürdők volt fiitkára, a Kakuk-étterem volt vezetője.

A magyar-csehszlovák vámháboru első hadijelentése

(A Reggel tudósitójától.) A magyar-cseh vámszerződés lejárta egész Európában *sokkal nagyobb föltünést és aggodalmat ébresztett,* mintsem az első órákban föltételeztük s megnyugvással lehet megállapitani, hogy az európai közvélemény ebben a kérdésben

a magyar álláspont mellé állott.

Egyelőre reorziós eszközök alkalmazására nem került ugyan a sor, de ha a szerződés lejárta előtt nagy mennyiségben exportált árukészletek kimerülnek, akkor nyilván *igen könnyen megtörténik, hogy egyik vagy másik részről erősebb eszközökhöz is nyulnak, mint az autonóm vámtételek alkalmazása.* A magyar kormánynak mindenesetre igen nyomatékos fegyver áll rendelkezésére, ha a magyar gabona és vágóállatok bevitelét a szomszéd köztársaság kormánya adminisztrativ eszközökkel próbálná megnehezíteni és pedig elsősorban

a cseh fabevitel vámmentességének a megszüntetése.

A külföldi sajtó véleménye szerint a nyomás, amely a cseh iparra nehezedik, *sokkal nagyobb, mint a magyar mezőgazdasági termékek megnehezítése folytán a magyar termelésre előállható kár.* Különösen erős visszahatása lesz a magyar vámtételek fölemelésének *a cseh gyapotiparra,* amely a magyarországi import 54, a *porcellániparra,* amely a magyar szükséglet 93 és az *üvegiparra,* amely a magyar piac bevitelének 72%-át fedi. A cseh ipar némi fedezetet talál abban, hogy *a fiatal magyar textilipar jórészét a kezében tartja,* amint ezt egy osztrák szaklap bizonyos elégtétellel megállapitja. Ez a megállapitás igen különös fényt vet a magyar iparpolitika berkeibe. Amig ugyanis *a magyar gazdatársadalom nem kereshet kompenzációt abban, hogy a cseh belső piac magas árait, ha más úton nem, a csehszlovák területen megmaradt birtokai révén élvezheti, mivel* a cseh birtokpolitika révén ezeket a birtokait, vagy legalább jórészüket elvesztette, *addig a cseh ipar eleve gondoskodott a fedezetről és résztvett a magyar területen alapitott gyárak alapitásában s ezen a réven a magyar fogyasztó filléreiből biztosit tőkéje számára kellő kamatot.* A magyar-cseh kereskedelmi viszony megszakadásának egyik igen érdekes következménye az az érdeklődés, amely a magyar piac iránt különösen *a német, az angol és a belga ipar körében mutatkozik.* Hiába igyekeznek a cseh iparosok azzal a keserű mondással vigasztalni magukat, hogy a vámháboru révén legalább nem vesztitenek egy ideig pénzt a magyar piacon,

igen könnyen lehet, hogy a versenyző iparok ezalatt a cseh iparnak ezen a százados fogyasztóterületén befészkelik magukat.

A textilipar ma európaszerte olyan sulyos helyzetben van, hogy Lancashire, az angol gyapotipar fellegvára ma olyan áldozatokra is hajlandó ugy árengedmény, mint hitelkondiciók terén, amiről évekkel ezelőtt még hallani sem akart. Senki sem tagadja, hogy a magyar mezőgazdaságnak életbevágó érdekei forognak e konfliktusban a kockán, de épp olyan bizonyos az is, hogy a cseh ipar *igen könnyen elvesztheti néhány hónap alatt azt a piacot, amelyet hosszu századok óta látott el termékeivel.*

AMIRŐL MINDENKI BESZÉL

Ezüst csik az ég alján — ezzel a költői kifejezéssel jelöli a német sajtó a gazdasági válság enyhülésének első jelét. Ez az ezüst csik, a hires *„Silberstreifen"*, sajnos, még mindig nem mutatkozik, bár elvétve már akad egy-egy hang, amely azt állitja: a világ észrevétlenül sodródott bele a nagy válságba s csak akkor eszméltünk rá, amikor már nyakig benne voltunk *s épp igy a kibontakozást és az enyhülést is csak akkor állapitjuk meg, amikor már kifelé haladunk a nehézségekből.* Igen sok kiváló nemzetgazdász véleménye szerint, a jobb konjunktura kibontakozása csak akkor remélhető, ha a stabil nyersanyagbázishoz *való remény visszatér.* A nyersanyagok piacán, sajnos, stabilitásról még nem beszélhetünk, *de sok jel arra mutat, hogy a mélypontot tul vagyunk s* lassu emelkedés következik be, ha nem is az egész vonalon, mégis a legfontosabb nyersanyagok terén. Első következménye ez a termelés korlátozásának igen sok anyagban, hogy a kinálat és a kereslet egymásul arányos viszonyba kerüljön. *Barátságosabb* hangulat alakult ki igy az elmult hetekben a *gyapjupiacon,* az *acél- és rézpiacon,* az *exportvas piacán,* sőt amerikai lapok, mint a kiderülés első jelét üdvözölték *azt a 25.000 tonnás rendelést, az első nagyobb üzletet, amelyet az United Steel Corporation november végén kapott.* Vannak természetesen nyersanyagok, amelyeknek piacát *olyan óriási és egyelőre eladhatatlan készletek nyomják, hogy javulásról és stabilitásról szó sincsen. Igy a gumikészletek az Egyesült-Államokban és Angliában a multévihez képest éppen a dupláját teszik ki, 300.000 tonnát.* Igen nagy készletek nyomják a piacot a *gabonaüzletben, bár az orosz készletek, ugy látszik, kimerültek és a Fekete-tengeri kikötőkből egyetlen mázsa buza sem került Európába.* Könyen lehet azonban, hogy néhány hét multva a szovjet, már mint *vevő* fog föllépni a nemzetközi gabonapiacon, *mert északi Oroszország rendszerint az év első hónapjában már rászorult a déli tartományok fölöslegeire,* s miután ezeket a fölöslegeket Moszkva az őszi kampányban eladta, *a hiányt most nyilván fődözni lesz kénytelen s a balti kikötőkön át importálni tengerentuli gabonát.*

A miniszterelnöknek a képviselőház pénteki ülésén tartott beszéde, amelyben a közüzemek kérdésében foglalt állást, erős visszahatást keltett a főváros gazdasági köreiben. *Madarassy Beck Gyula* báró, a Kereskedelmi Csarnok elnöke, a következő levelet intézte *Eber Antalhoz,* a Budapesti Kereskedelmi és Iparkamara és a közüzemi bizottság elnökéhez: Kedves Barátom! A miniszterelnök tegnapi beszéde az üzemi kérdésben ugy a kereskedelemben, mint az iparban megübbenést keltett és igen erős reakciót váltott ki. Megengedhetetlennek tartjuk, hogy *Bethlen* nyilatkozata, amely egyaránt árulja el a teljes gazdasági tájékozatlanságot, a gazdasági élet megdönthetetlenül megalapozott véleményének és elsősorban a közüzemi bizottság eddig teljesitett nagyszerű *munkájának semmibevételét, mint amilyen sulyos megtámadását jelenti erkölcsi szempontból a kereskedelemnek és iparnak,* válasz nélkül maradjon. Egyenesen kétségbeejtő, hogy *az a gazdaságromboló politika, amelyet ugy az állami, mint a városi üzemek évek óta folytatnak* és amely ellen eddig minden küzdelmünk meddő maradt, most, amikor ujult erővel kivánjuk fölvenni a harcot, éppen a magyar politika korláthan hatalmu irányitója részéről ezt a gazdasági tartalom szempontjából ugyan jelentéktelen, *de gyakorlatilag annál sulyosabb támogatást kapja meg.* Ilyen körülmények között a Kereskedelmi Csarnok határozatából kifolyólag azt a kérést van szerencsém Hozzád, mint a közüzemek ellen folytatott harcnak legerősebb fegyverzetű és legsulyosabb képviselőjéhez intézni, hogy *a közüzemi bizottságot a miniszterelnök az állásfoglalásának megvitatása céljából lehetőleg még a karácsonyi ünnepek előtt összehivni szivesked jék.*

A fázisrendszer bevezetése körül nyolc év óta folyó harcban sikerült a pénzügyi kormánynak olyan megoldást találni, hogy egy 5%-os belföldi és 7%-os behozatali kulcs mellett *a kincstár biztositottnak látta azt a jövedelmet, amelyet eddig a 2%-os nemfázisos forgalmi adóból beszedett.* Amikor a kérdésnek ez a financiális része el volt intézve, az érdekeltség hónapokon át tartó tanácskozásokon abban állapodott meg, hogy a gyáros, illetve nagykereskedő *egyszerre fogja lefizetni a fázisadót, amivel megszünnek a textilkereskedelemben a forgalmi adóval kapcsolatos elviselhetetlen és lehetetlen vegzaturák.* Tudvalevő, hogy néhány hétfel ezelőtt a kereskedelmi kamara mozgalmas ülésében is ehhez a megoldáshoz járultak hozzá az összes érdekeltek, *csak éppen négy, ugynevezett vertikális rendszerű gyár inditott ellene mozgalmat Goldberger Leó vezetésével.* Ez a mozgalom nem ezt az egyszerű és tényleg egyfázisos megoldást akarta elfogadtatni, hanem *a fonóra nézve még egy külön 2%-os adó föntartását is követelte.* A vertikális gyárak ugyanis a fonalgyártást is magnk végzik és igy *lényeges előnybe jutottak volna a többiekkel szemben.* Ez az állásfoglalás a kereskedelemben, valamint a többi iparban, amelyek a fázisrendszer behozatalában anyagi erejük nagyobb illiquiditása révén amugyis áldozatot hoznak, nagy visszatetszést szült és azt követelték, hogy az ő álláspontjuk terjesztessék a kamara határozataként a kormány elé. A kamara *csakugyan az egész gazdasági közvélemény kialakulásának megfelelően a tiszta egyfázisos rendszer alapján tette meg előterjesztését a kormánynak,* mig most, amint *A Reggel* értesül, a *vertikális gyárak, ugy látszik, erős befolyást iparkodnak gyakorolni a kormányra, hogy a kiforrott közkivánság ellenére az egyedül igazságos megoldást elvetve,* mégis *az ő álláspontjuk alapján oldják meg* a kérdést. Az utolsó pillanatban a négy gyár, alig vélhető magánérdeket iparkodik érvényesiteni s ez az oka, hogy az egész érdekeltség most ujabb mozgalmat kezd, hogy a miniszteriumot a maga igazáról meggyőzze.

EGYETLEN KARÁCSONYFÁRÓL SEM HIÁNYOZHAT A NIKOTEX!

VASÁRNAPI SPORT

A magyar vizipólóbajnok UTE briliáns játékkal 10:0-ra verte a belga bajnokcsapatot

Az MTK 4:1-re győzött Csehszlovákia bajnokcsapata ellen. — A MAC nehezen verte meg 3:2-re a III. kerületet. — Az ifjusági Kánásy I p 04·6 mp-es kitünő időt uszott száz méteren

(A Reggel tudósitójától.) Vasárnap kezdődött meg *a födött uszoda első nemzetközi vizipólótornája*, a négy vezető magyar csapat, az UTE, MAC, MTK, III. kerület, valamint a belga *Zwemm Club Antwerpen* és a csehszlovák *Cesky Plavecky Klub* bajnokcsapatainak részvételével. A torna első napján a gyönyörü uszoda háromnegyedrészét sem töltötte meg a közönség, amiknek nem kis részben az is az oka, hogy *drágák a helyárak*. Az ötnapos karácsonyi torna díját *Homonnay Tivadar*, országgyülési képviselő, a MUSZ elnöke adja, aki a vizipólómérkőzések előtt buzditó beszédet intézett a játékosokhoz. Nem lehet tudni, ennek a buzditásnak volt-e az eredménye, hogy

az UTE és az MTK szigoru alapossággal páholták el külföldi ellenfeleiket.

Akik arra számitottak, hogy a belga és csehszlovák bajnokcsapatok meglepetést csinálhatnak, vagy legalább megközelitően méltó ellenfelei lehetnek a magyar klubcsapatoknak, azok nagyonsak tévedtek, mert

a Zwemm Club és a CPK vizipólótudománya még nagyon messze elmarad a magyar egyesületeké mögött.

A belga bajnokot a magyar bajnok UTE *10:0-ás macska-egérharcban intézte el*. Ez olyan óriási tudáskülönbséget jelent, hogy erre nem elég mentség az sem, hogy a belgák egész éjjel utaztak és *nem hozták magukkal kapusukat, aki helyett egy elég ügyes mezőnyjátékos, De Canbe védte a kaput*. Az

UTE vasárnapi formájában ellenállhatatlan volt és a világ bármely más klubcsapatát is fölényesen verte volna.

Ezzel már kritikát is mondottunk az UTE-ről, amely a hatos torna első napján *szenzaciósan jól játszott*. Amit az ördöngös *Németh* produkált, az rekordot jelent a vizipólómesterségben. *Hihetetlen erejü bombái egymásután süvitettek a hálóba*. A csehszlovák bajnokcsapat, a CPK csak az előzetes beharangozásban volt nagy mumus, a vizben már gyönge csapatot láttunk.

Győzött a csehszlovákok ellen az MTK 4:1 arányban.

Ezt a mérkőzést a rádió is közvetitette és a speaker nagy MTK-fölényről számolhatott be. A nap harmadik mérkőzése *a nivótlanság jegyében* zajlott le.

A MAC 3:2 arányban nagynehezen verte a tartalékos III. kerületet,

amely *akkor kapta a vereséget jelenlő harmadik gólt négyyardosból, amikor csak öt embere volt a vizben*. Ennek a mérkőzésnek csapatait *erősen menti a tréninghiány*. Az elsőnapi eredmények után most igy fest a torna tabellája:

1.	UTE	1	1	0	0	10:0	2
2.	MTK	1	1	0	0	4:1	2
3.	MAC	1	1	0	0	3:2	2
4.	III. ker. TVE	1	0	0	1	2:3	0
5.	CPK	1	0	0	1	1:4	0
6.	Zwemm - Club	1	0	0	1	0:10	0

A körmérkőzés tabelláján talán már nem is fog sokat változni a sorrend. Nem kell hozzá sok rosszmájuság, ha megállapitjuk, hogy

a két külföldi csapat már el is foglalta az őket megillető utolsó két helyet.

A közönség, amely előtt vasárnap elvonult a hat csapat, *joggal veszi biztosra, hogy a tornát az UTE nagy fölénnyel fogja megnyerni*. Arra nézve, hogy ki lesz a második, már megoszlanak a vélemények. *A többség a MAC második helyét tartja valószinübbnek az MTK előtt*. A III. kerület a negyedik helyre várható. A két vendégcsapat közül a belgák talán ki tudják az utazás fáradalmait annyira pihenni, hogy — a csehszlovákokat megelőzzék.

A vasárnapi három mérkőzést uszóverseny előzte meg,

— gyönge sikerrel. A várt külföldi startok elmaradtak, sőt, ami már a jóérzésü sportemberek idegeire kezd menni, *elmaradt néhány hazai nagyság indulása is*. Voltak azért az uszóversenynek kellemes oldalai.

Az ifjusági Kánásy a 100 méteres gyorsuszásban 1 perc 04.6 mp. remek időt uszott,

ami azt jelenti, hogy Bárányék mögött kitünő utánpótlás jön. A nap féversenyének a 200 méteres gyorsuszást szánták. Két induló akadt mindössze és még szerencse, hogy *a folyton fejlődő Székely András uszása lekötötte a figyelmet*. Hölgyeink közül ezuttal Lenkey Magda nem indult és küzdelem nélkül engedte át riválisának, a kitünő *Tóth Ilonkának* a győzelmet. Lenkey állitólag azért nem indult, mert meg volt sértve: édesanyjának nem akartak állandó szabadjegyet adni.

A 200 méteres melluszásban Hild maradt távol, mire a mezőny szánalomra méltó lassusággal — fürdött. Jellemző, hogy

az ifjusági versenyzők helyezettjei jobb időt usztak, mint a szenior melluszók.

A rendezés egyetlen hibája a hirdetés. Az akusztika rossz a födött uszodában, a szellőztetők zugása is nagy zajt csap, ugy, hogy *sokszor egy szót sem érteni abból, amit a megafonon kihirdetnek*. Sulyosabb panasz, hogy *kibirhatatlanul meleg van az uszócsarnokban*. Ezen sürgősen segiteni kell, mert különben a féli hidegbe távozók a megfázás veszélyének vannak kitéve. Még azt ajánljuk a rendezőségnek, hogy *adjon szócsövet a vizipóló biráknak*, mert a játékosok nem értik meg a magas biról hidról hozott itéleteket.

A vizipólómérkőzéseket különben kis ünnepség előzte meg. Dr. *Homonnay Tivadar* buzditó szavai után dr. *Donáth Leó*, a nemzetközi uszószövetség főtitkára franciául üdvözölte a vendégeket. A csehszlovákok részéről *Epstein* vezető, a belgák részéről *Blitz*, a kitünő vizipólóbiró mondott rövid üdvözlőbeszédet.

UTE—Zwem Club Antwerpen 10:0 (6:0)

A magyar és a belga bajnok találkozását annak ellenére is nagy érdeklődés kisérte, hogy az antwerpeni csapat, 36 órás utazás után, csak vasárnap hajnalban érkezett meg Budapestre. Ez azonban talán nem is lett volna olyan nagy handicap, mint az, hogy *kapuvéd nélkül érkeztek a hatos tornára*. A kapus csak kedden érkezik a csapat után. *De akár két kapus is védhetett volna a Zwem Club hálójában:*

az UTE olyan óriási fölényben volt az egész meccs folyamán, hogy 20:0-ra is győzhetett volna,

ha a második félidőben, hogy a közönséget a torna következő napjairól el ne riassza, gólok helyett vizipóló-akadémiával nem szórakoztatja a publikumot.

Az UTE olyan ragyogó formában van, mintha a nyár óta abba sem hagyta volna a tréningjét, sőt a csapat összjátéka a bajnokság megnyerése óta még tökéletesedett. A védelemről, amely a meccs folyamán „nyaralt", nem mondhatunk birálatot, annál nagyobb elismerés jár ki a *László—Németh—Bozsi* csatársornak és különösen a half *Halasynak*, akik technikában és taktikában szinte tanitómesterei voltak a belga bajnoknak.

Halasy a kontinens vizipólóhaifiainak külön versenyében ma föltétlenül az első helyet foglalja el,

mert sem *Padou*, sem *Benecke*, de még *Keserü II.* sem éri el klasszisát. Óriási javulást figyelhettünk meg *Németh* játékában, aki meglepően lehiggadt és meglepően fair.

A Zwem Club óriási csalódást keltett.

Igaz, hogy jövészt fiatalabb évjáratu játékosokkal állt ki és alaposan megtandicapelte, hogy *a hátvéd De Combe-ot a kapuban volt kénytelen szerepeltetni*. De ez nem menti azt a szürke, sőt silány játékot, amelyet a belga bajnok produkált. Föltünően lassuak, a passzjáték iránt semmi érzékük nincsen, de még technikában sem árultak el kvalitásokat. *Milyen rosszak lehetnek a belga csapatok, ha a Zwem Club bizonyult közülük a legjobbnak. De Combe* az első labdákat még ügyesen védte, de azontul utána sem nyult a labdáknak. A védelem oszlopa *Blitz I.* volt. Elsősorban neki köszönhetik a belgák, hogy katasztrofálisabb vereséget nem szenvedtek. Blitz I.-en kivül csak a csatár *Aerts* árult el még némi tehetséget, mig *Blitz II.*, aki Nürnbergben a belga válogatott csapatban is játszott, nyilván annak köszönhette ezt a kitüntetést, hogy a Maurice Blitz, Belgium vizipólósportja egyik vezérének a fia. *A két Blitz különben szorgalmasan összejátszott, mégsem tudtak az UTE kapuja elé vergődni.*

A startoknál fölváltva Németh és Halasy fog labdát. Az elsőt Németh fogja, aki Bozsit szökteti. Bozsi a gól előtt helyezkedő Némethnek ad vissza, de a kapujából rátámadó De Combe szépen ment. *László labdája a kapu fölött süvit el, Németh a kapufái találja el*, Bozsi ismét Némethez centerez, de a belga kapus a második labdát is menti. Az UTE következő támadását Halasy inditja el, aki Bozsihoz passzol, tőle

Németh kapja a labdát, amely a belső kapufáról a gólba pattan

(1 p. 21 mp.). A második gólra már nem kell olyan sokáig várni. Németh—Bozsi—László-összjáték után

a labda Halasyhoz kerül, aki nehéz szögből menthetetlen gólt helyez.

(1-p. 46 mp.) Németh fél pályáról a kapu mellé bombáz. Halasy a gólvonal mentén helyezkedő

Némethez továbbit, aki onnan sem téveszti el a célt.

(2 p. 42 mp.) Németh—Bozsi támadásából a tisztára játszott

Lászlóhoz kerül a labda: itt a negyedik gól.

CSALÁDJÁNAK ÉS BARÁTAINAK
legjobb karácsonyi ajándék egy modern

TUNGSRAM
BÁRIUMCSŐSOROZAT,
amely minden készüléknek uj erőt ad!

(3 p. 32 mp.) Nem mulik el ujabb 21 másodpere és a Németh—László-akcióból

Németh az ötödik gólt dobja,

Bozsi szökteti *Halasyt*, aki a fél pályán leuszva

a hatodik gólt helyezi el a belgák hálójába.

(4 p. 52 mp.) A lila-fehérek most kissé lefékeznek, de hiába kerül Blitz II. elég kedvező gólhelyzetbe, Barta az első hozzákerült labdát könnyüszerrel fogja.

A második félidő Blitz I. egyéni támadásával indul. Eljtett labdáját Barta védi. Barta labdájával Németh szökik meg és a jobb helyzetben levő

Lászlóhoz továbbit, aki a hetedik gól szerzője — 53 másodperccel a játék ujrakezdése után.

Az UTE most négy percig remek vizipólóakadémiát mutat be. Lehetőleg messziről irányitott labdákkal ostromolja a belgákat, hogy a kapuba ne tévedjenek. Közben Blitz I. csavart labdája majdnem bajt csinál, de Barta korner árán ment. Végre Casler bátyánk jóvoltából

Bozsihoz kerül a labda, aki a rendeltetési helyére is juttatja. 8:0

(4 p. 37 mp.). A közönség biztatására az ujpestiek finisbe kezdenek. Németh labdája a kapufára pattan, míg Casteleyn eljtett labdáját Bartha fogja el. Köves labdájával

Halasy sprinter végig a pályán és gólja (a kilencedik) menthetetlen

(5 p. 30 mp.). Az UTE gólszomja még most sem apad ki: 10 másodperccel a befejezés előtt László—Bozsi pompás összjátékából

Németh munkája beállitja a 10:0-ás végeredményt.

Simkó János (MAC) kitünően biráskodott.

MAC—III. kerületi TVE 3:2 (2:2)

A nap harmadik mérkőzésének a sorsát a bajnokság második és harmadik helyezettje egymás között intézte el, *a két tréning nélkül starthoz állt csapat játéka azonban nagyon alacsony niván mozgott.* A MAC-nak a vizipólókupa döntőjében 5:3 arányban elszenvedett vereségért sikerült ugyan revánsot vennie, *ez a győzelem azonban nem volt egészen reális,* mert csak akkor következett be, amikor a III. kerületieknek eggyel kevesebb játékosa volt a mezőnyben.

A MAC-ban a válogatottak közül csak Ivady árult el elfogadható formát,

de *Keserü II.* és különösen *Vértesi* alig tudott beleavatkozni a játékba. Annál jobb volt *Kánásy, Halász II.* és *Csorba* is kielégitett. Megtépően jól állta meg a helyét a tartalék-kapuvéd *Ludwig.*

A III. ker. TVE-nek Sárkány volt a legjobb embere

és ha tulerélyes szeretését, amit négyjardossal büntetett a biró, elhagyja, a *Dezső* és *Kékesy* helyén tartalékokkal starthoz állt csapat aligha szenvedett volna vereséget. *Bródy,* egyetlen hibától eltekintve, kitünően védett. Nagyszerüen játszott *Susztrovics.* Kár, hogy a második félidő elején kiállitották, mert nélküle egészen szétesett a csapat. *Czele* középcsatár letére állandóan a védelemben tartózkodott és csak a finisben eszmélt rá, hogy a csatársorban lenne a helye. *Holba* és *Musitz* kielégitett.

III. kerületi támadásokkal indul a játék, de Susztrovics a kapu mellé plasziroz.

Sárkánytól ujból Susztrovics kapja a labdát és most már menthetetlenül a gólba továbbitja.

(53 mp.) Holba kedvező helyzetből a MAC kapuvedjét találja el, míg Susztrovics jól helyezett labdáját Ludwig korner árán menti. *A MAC szabaddobásból jut a kiegyenlitő gólhoz.*

Kánásy Vértesihez passzol, akinek az ellenkező sarokba eljtett labdáját Bródy elnézi.

(3 p. 18 mp.) Ujra a III. kerület került frontba és Sárkány—Susztrovics-összjáték után

Czele szerzi meg a vezető gólt.

(4 p. 54 mp.) A MAC most erősit. Sárkány tulerélyesen szereli Vértesit, amiért kiállitják és

Vértesi a négyjardosból kiegyenlit.

(6 p. 46 mp.) Bródy ugyan elfogja a labdát, de ez a kezéből a hálóba siklott.

Ujrakezdés után az első esemény, hogy

a biró Vértesit és Susztrovicsot végleg kiállitja.

A megfogyatkozott csapatok most már alig mernek merészebb akcióba kezdeni, *de amikor a biró Czelét is kiállitja, a MAC döntő fölénybe kerül.* Musitz kétszer a fél pályáról kiséríletezik, majd Keserü II szépen irányitott labdáját Bródy korner árán menti. A kornert Keserü II. dobja.

Kánásy Ivádynak továbbitja a labdát, mely gólba kerül, 3:2. (4. perc).

Az eredménybe az erejével már alaposan elkészült két csapat látszólag belenyugszik. Musitznak és Czelének van ugyan esélye a kiegyenlitő gólra, de *mind a két szabadon hagyott csatár biztos gólt hibáz.*

A mérkőzést a belga *Maurice Blitz* vezette, aki az 1928. évi amsterdami olimpián a magyar-német döntőben biráskodott. *Kitünő szemü, erélyes biró, de ő sem egészen mentes a hibáktól.* Igy a játékosok elnyászát egészen figyelmen kivül hagyta.

MTK—CPK 4:1 (4:1)

Biró: Speisegger

MTK: Borý — Homonnay II., Hazai — Szabó — Brandy, Keserü I., Rajki II.

CPK: Bousek — Epstein, Getrener — Fischer — Reitmann, Schmuck, Souchan.

Az MTK csapata *magérdemelten nyerte meg a mérkőzést,* sőt

a gólkülönbség még nagyobb is lehetett volna, ha a cseh kapus nem véd olyan elsőrangban.

A cseh bajnokcsapat játékereje *messze elmarad a magyar első klasszistól* és igy az MTK-nak fiatalokkal fölfrissitett csapatát nem tudta komoly teljesitmény elé állitani. Az első félidőben 3:0-ás vezetés után kapta az MTK az egyetlen gólt és

a félidő 4:1-es eredménye teljesen megfelelt az erőviszonyoknak.

A második félidőben mezőnybeli fölényét nem tudta gólokra váltani az MTK, amelynek csapatában *Homonnay II. pompás védőjátékot mutatott be.* A csatársorban *Rajki II.* eleven és okos játéka volt kellemes meglepetés. *Keserü I.* nagy balszerencsével harcolt kapu előtt. A csehszlovák együttesnek messze kimagaslóan legjobb embere *Bousek* kapus és értékes képességei vannak a pozsonyi külsőjátékos *Schmucknak* is.

Az MTK vezeti az első támadást. Rajki II. *Keserü I.-nek ad, aki zugó kapuját lő.* Ezután Reitmann dob kapu fölé, majd következik

az MTK vezető gólja, amelyet Rajki II. dobott gyors lenszás után (1:0).

Keserü I. tisztára játssza magát, de a kapus kezébe ejti a labdát. A következő támadásnál *remek trükkel csapja be a védelmet, de közeli lövését is a kapufa tartja föl.*

Rajki II. ismét szélsebesen leuszik és gólt dob (2:0).

Kezdésnél beleszorul a labda a vizen ringó gyürübe, majd eltünik a viz alá, ami *élénk derültséget kelt.*

Keserü I. erős lövését védi a kapus, de a következő dobása már védhetetlen (3:0).

Rajki II.-t elnyomják a cseh kapu előtt. A biró nem fuj és igy

cseh támadás alakult i. amelyből Reitmann sarkos gólt dob (3:1).

Az MTK válasza nem késik.

Keserü I. a sarokba helyezi a negyedik gólt (4:1).

A második félidőben a cseh kapus egymásután védi a legnehezebb lövéseket is. A CPK Schmuck kapufájával veszélyeztet. Az MTK egyik támadásánál *Keserü I. erős lövése a belső kapufáról levágódik a vizre.* Mindenki gólt lát, a játékosok a helyükre usznak. *Speisegger biró azonban nem itélt gólt.* Most más nincs más hátra: középről kell kezdeni — gól nélkül. A hátralévő játékidő mezőnyjátékkal telik el.

Az uszóversenyek részletes eredményei:

100 m.-es ifjusági gyorsuszás: 1. Kánási Gyula (MAC) 1 p. 04.6 mp. 2. Hazai (MTK) 1 p. 07.2 mp. 3. Pauer (MAC) 1 p. 08 mp. — Kánási fölényesen, remek ifjusági eredménynyel győz. A többiek ideje is biztató.

200 m.-es mellusz. (I. osztály): 1. Lantos László (FTC) 3 p. 08.8 mp. 2. Matyasovszky (MUE) 3 p. 13.8 mp. 3. Tóth (UTE) 3 p. 18 mp. — Hild nem indult. Gyönge verseny.

200 m.-es hölgy-gyorsuszás (I. osztály): 1. Tóth Honka (MUE) 2 p. 52 mp. 2. Sipos Manci (FTC) 3 p. 04.8 mp. 3. Csányi Boriska (FTC) 3 p. 25 mp. — Lenkey Magda nem indult. Tóth Honka fölényesen győzött.

200 m.-es ifjusági mellusz: 1. Pázmán Ferenc (BBTE) 3 p. 08 mp. 2. Wiesner (BESZKART) 3 p. 08.6 mp. 3. Sághy (KISOK) 3 p. 20.4 mp. — Az ifjusági verseny két első helyezettje jobb időt uszott, mint a szeniorverseny győztese!

66⅔ m.-es gyorsuszás (II. osztály): 1. Csepela Gyula (BBTE) 40 p. 2. Reichl (UTE) 41.6 mp. 3. Hunyadi (FTC) 44 mp.

100 m.-es hölgyhátuszás: 1. Malász Gitta (FTC) 1 p. 30.4 mp. 2. Vamos Edit (UTE) 1 p. 39.8 mp. 3. Tóth Magda (MUE) 1 p. 41 mp. — Malász Gitta óriási fölénnyel győzött.

200 m.-es gyorsuszás: 1. Székely András (FTC) 2 p. 26 mp. 2. Szabados (UTE) 2 p. 34 mp. — Csak ketten indultak. A pozsonyi Steiner nem érkezett meg. Wannie II., Mészöly és Baranyai nem indultak. Székely megszoritás nélkül uszta kitünő idejét.

3×66⅔ m.-es gyermek gyorsuszó-staféta: 1. MAC 2 p. 09 mp. 2. BBTE 2 p. 18.6 mp. 3. UTE 2 p. 19 mp.

Csekey és Szepes győztek a MAC szezonnyitó síversenyén

(A Reggel tudósitójától.) A Magyar Athletikai Club vasárnap rendezte a Jánoshegyen és környékén *az idény első síversenyét. A benevezett 84 versenyző közül 50-en álltak starthoz.* A szenjorok közül többen föladták a versenyt. A bóviszonyok kedvezők voltak. *Eredmények:*

Az A. osztályu versenyben (szenior): 1. Csekey Gyula (BBTE) 1 ó. 10 p. 51 mp. 2. Mezey Ferenc (BBTE) 1 ó. 17 p. 48 mp. 3. Balatoni Levente (MAC) 1 ó. 21 p. 3 mp. 4. Iglóy László (MSK) 1 ó. 22 p. 10 mp. 5. Dieroll Ágoston (MSK) 1 ó. 23 p. 09 mp. 6. Belloni Gyula (MAC) 1 ó. 28 p. 45 mp. A verseny távja 18 km. volt.

Az ifjusági kategóriában: 1. Kadványi Péter (BBTE) 1 óra 08 p. 13 mp. 2. De Pottere Gerard (MSK) 1 ó. 08 p. 15 mp. 3. Lovász Elemér (MAC) 1 ó. 10 p. 19 mp. 4. Kaefersteln Károly (Földi reál) 1 ó. 10 p. 44 mp. 5. Barnabás Pál (MAC) 1 ó. 32 p. 55 mp. A verseny távja 10 km. volt.

Hölgyek versenye: 1. Seiler Nándorné (BBTE) 27 p. 04 mp. 2. Kopeczky Anna (MTE) 33 p. 20 mp. 3. Hekey Mária (BBTE) 43 p. 10 mp. A verseny távja 5 km. volt.

Ugróverseny: 1. Szepes Béla (MAC) legnagyob ugrása 20½ m. 2. Marsik Andor (MSK) 19½ m. 3. Balatoni Levente (MAC) 20 méter. 4. Glatz Erich (BBTE) 18½ m. 5. Szepes Gyula (MAC) 17 m.

A PESTI FUTÁR karácsonyi száma teljesen elfogyott!
A második kiadás már kapható!

A karácsonyi ajándék
az ünnepek után is még sokáig emlékeztessen az ajándékozóra.
PERTRIX-telepek
sok hónapon át örömet és élvezetet nyujtanak, ezért mint ajándéktárgyak különösen kedveltek.
PERTRIX-telepek
a leghosszabb élettartamuak!

A BKE jéghokkicsapata 3:0-ra kapott ki az osztrák bajnoktól

Wiener Eislaufverein—BKE 3:0 (1:0, 1:0, 1:0)

(A Reggel tudósitójától.) A müjégpályán vasárnap este a Budapesti Korcsolyázó Egylet *nemzetközi jéghokkimérkőzést* játszott a Wiener Eislaufverein csapatával.

A bécsi együttes nagyszerü játékkal 3:0 (1:0, 1:0, 1:0) arányban győzött magyar ellenfele ellen

és a közönség nem győzött eleget tapsolni a szebbnél-szebb akcióknak. Mindhárom részidőben *a bécsiek technikájuk révén fölényben voltak.* Az első gól a 12. percben *Barna* öngóljából esett. A második harmadban, az 5. percben *Demmer* ujabb gólt ütött. A játék rendkivül erős volt, ugy, hogy *a biró Mindert és két bécsi játékost ki is állitott.* A harmadik harmadban *Lederer* a 7. percben ütötte a harmadik gólt. A biró ekkor *Göbelt és Dietrichsteint állitotta ki.* A mérkőzésen 800 fényi közönség volt jelen. Biró: *Minder Friggyes.*

A Nemzeti 2:0-ás megérdemelt győzelemmel verte ki a Vasast a Magyar Kupából

Millenáris-pálya. — 300 néző. — Biró: Klein Á.

(A Reggel tudósitójától.) Többször bebizonyosodott, hogy a selejtező kupamérkőzések nem érdeklik a közönséget, különösen akkor nem, amikor a mérkőzést

5 fokos hidegben

rendezik meg december második felében. A nagy hideg volt az oka, hogy *vasárnap Nemzeti—Vasas Magyar Kupa-mérkőzésre mindössze háromszáz mindenre elszánt futballhivő volt kiváncsi.* Akik nem voltak a mérkőzésen, *nem sokat veszitettek,* mivel

a játék nem nyujtott sok élvezetet.

A csapatok *nem sok meleg percet szereztek a dideregő közönségnek, amely, tekintettel a választási szeszttilalomra, még forralt borral sc kárpótolhatta magát.*

A mérkőzésnek az volt az érdekessége, hogy a két, neurég még miskolci, játékos, Opata és Kuti most egymás ellen játszott, mindketten kielégitően.

A *Nemzeti* annak ellenére, hogy teljesitménye *messze elmaradt az Ujpesttel szemben produkált* játékától, megérdemelten nyerte a mérkőzést.

Győzelme még nagyobb gólarányu is lehetett volna, ha Bihámi egy tizenegyest nem lő a kapu mellé.

A Nemzeti támad és már az 1. percben eredménytelen kornert ér el. *Állandóan a Nemzeti marad frontban.* Czétényi, majd Opata lövését védi Bereczky.

A 19. percben jut először komolyan szóhoz a Vasas, *de Jeckl kornere a kapu mögé jut. Bereczky Opata lábáról szedi le a labdát.* Vasas-szabadrugás következik, ebből eredménytelen korner születik. Közben

Dán és Flóra összecsapnak, Dán fekve marad, kiviszik a pályáról

és a félidőben már nem is tér vissza. *Kissnek megrándul a lába és kiáll, ő azonban két perc multva visszatér.* A 10 emberből álló Vasas nem tud veszedelmes lenni. A félidő végén *a Nemzetinek nagy gólhelyzete van, de Czétényi két lépésről mellé lő.*

A második félidő elején Rázsó beadását a hat és felesen álló Nemzeti-csatársor minden tagja elhibázza. Ezután a Vasas lendül támadásba. *Stanzl beadását Dán lövi kapura, Gallina azonban kornerre védi a veszedelmes lövést.* A korner eredménytelen marad. Vasas-kornerből Renner mellé lő. Nemzeti-támadásból *Opata kiugrik a bekkek között, egyedül száguld a kapu felé, de Rottler utóléri és kézzel lefogja.*

Tizenegyes! Ezt Bihámi mellé lövi.

Néhány perccel később *jóváteszi hibáját.* A 28. percben

kidriblizi a bekkeket és közelről gólt lő: 1:0.

A 38. percben Czétényi beadását

a kitünően helyezkedő Opata befejeli: 2:0.

A Vasas erősen belefekszik, *de a jól működő Nemzeti-védelem mindent menl.*

A másik két Magyar Kupamérkőzés eredménye:

Józsefváros—Maglód — —	3:3	(3:2).
Soroksár—Terézváros — —	2:1	(0:1).

A Vac FC bebiztositotta harmadik helyét a II. ligában

Vac FC—Turul 1:0 (0:0)

(A Reggel tudósitójától.) A II. profiliga is *szezont zárt vasárnap. A legutolsó mérkőzést a Vac FC és a Turul csapatai játszották.*

A Vac FC 1:0 arányban megnyerte a mérkőzést

és igy *alaposan bebiztositotta harmadik helyét a bajnoki tabellán, amelynek őszi végeredménye a következő:*

1.	Somogy — — — —	11	11	0	0	50: 8	22
2.	Attila — — — —	11	10	0	1	37: 3	20
3.	Vac FC — — —	11	8	0	3	27:13	16
4.	Soroksár — — —	11	6	1	4	20:13	13
5.	Bak TK — — —	11	6	1	4	28:26	13
6.	Turul — — — —	11	6	0	5	24:18	12
7.	Maglód — — — —	11	5	1	5	17:25	11
8.	Terézváros — —	11	3	1	7	18:45	7
9.	Kossuth — — —	11	2	1	8	9:17	5
10.	Megyer — — —	11	2	1	8	15:32	5
11.	Rákospalota — —	11	2	1	8	13:31	5
12.	Józsefváros — —	11	1	1	9	15:42	3

Befejeződött az elsőosztályu amatőrbajnokság őszi szezonja

(A Reggel tudósitójától.) Az első osztályu amatőrbajnokság *utolsó két mecscsét* vasárnap játszották le a következő eredményekkel:

BEAC—33 FC — — — *3:1 (1:1).*
Fer. Vasutas—BTC — — *2:1 (0:1).*

A BEAC *nyolcadik,* a Fer. Vasutas *tizedik* helyre rukkolt előre a tabellán, *amelynek őszi végeredménye a következő:*

1.	BESZKART — —	10	2	1		32:10	22
2.	Törekvés — — —	10	1	2		57:18	21
3.	Postás — — — —	10	1	2		38:12	21
4.	UTE — — — — —	9	0	4		42:23	18
5.	BSE — — — — —	8	2	3		41:27	18
6.	MTK — — — — —	6	2	5		30:22	14
7.	FTC — — — — —	6	2	5		25:30	14
8.	BEAC — — — —	4	2	7		23:35	10
9.	NMSE — — — —	4	1	8		21:32	9
10.	Fer. Vasutas — —	3	3	7		18:34	9

Uj játékosokat próbáltak ki vasárnap a téli turára készülődő proficsapatok

(A Reggel tudósitójától.) Holnap és holnapután *legtöbb profi-ligacsapatunk kezébe veszi a vándorbotot* és elutazik a messze idegenbe, hogy megkezdje téli túráját. *Az előkészületek sok gondot okoznak.* A Hungáriánál napok óta az a legfőbb kérdés, hogy *leszerződtetik-e Bánt, a kiváló miskolci fődözetjátékost. A Reggel* megkérdezte ebben az ügyben

Fodor Henriket,

aki a csapatkezőket mondotta:

— A III. kerület elleni tréningmecsen *vasárnap próbáltuk ki Bánt és játéka megnyerte tetszésünket.* Ennek ellenére

túránkra nem visszük magunkkal, szerződtetésére csak a tavaszi szezónban fog sor kerülni.

A túracsapatban is van változás, amennyiben *Kocsis nem kapott szabadságot és igy nem jöhet velünk.* A túrán tehát az eddigi 15 játékos helyett csak 14 vesz részt. Csapatomtól egyébként szép játékot várok és remélem, méltóan fogjuk képviselni a magyar szineket Németországban.

Az Ujpest két ujonnan szerződtetett játékosa, Steiner és Possák a vasárnapi tréning-mérkőzésen igen előnyösen mutatkozott be

és *mindkét uj játékos részivesz a bajnokcsapat franciaországi és németországi turáján.*

A III. kerületnél a kapus és két csatár hiánya okozott fejfájást a vezetőségnek. Vasárnap ez a kérdés is megoldódott.

A kapushelyet Lantos, a két csatárposztot a somogyi Jakube és a miskolci Rudas fogják betölteni.

Ezek a játékosok csak mint kölcsönjátékosok vesznek részt az óbudaink turáján.

Vasárnap *néhány barátságos mérkőzést* játszottak a téli turára készülődő csapatok. Ezek között legérdekesebb volt

a III. ker. — Hungária - tréningmérkőzés,

amely meglepetéssel szolgált: a III. ker. győzött 3:2 (2:2) arányban.

A tréningmérkőzésen mindkét csapat több uj játékost próbált ki.

Ferencváros—Bak TK 4:1 (2:1).

Góllövők: *Toldi, Takács II., Turai* (2), illetve *Fréger.*

Ferencváros B)—Rákospalota 3:1 (1:1).

Góllövők: *Szedlacsik, Csere, Lázár.* A Rákospalota gólját a Ferencvárostól kölcsönkapott Budai lötte.

Ujpest—Kőbányai AC 9:1 (6:0).

Az uj ujpesti csatársor: *Ströck, Possák, Steiner, Spitz, P. Szabó* jól bevált.

Adatösszeirás a sportegyesületekben. Az ország sportköreinek bevonásával most készül az első sporttörténeti lexikális munka, amely földolgozza a főváros és a vidék minden sportegyesületének történetét. *„A magyar sport utjá"*-t *Hahn Ferenc* és *Ujvári László* szerkesztik.

A berlini mükorcsolyázóbajnokságok. Berlinből jelentik: A Brandenburgischer Eissport Verband rendezésében vasárnap bonyolitották le a sportpalotában *Berlin város mükorcsolyázóbajnokságait.* A férfibajnokságot a mult évi védő távollétében *Haertel* nyerte nagy fölénnyel. A női bajnokságban *Flebbe* német bajnoknő győzött, akinek stilusos gyakorlatait a közönség nagy óvációban részesitette.

Eötvös és Kimmerling holtversenyben nyerték a BKE gyorskorcsolyázó versenyét. A BKE vasárnap reggel ½8 órakor tartotta meg *második házi gyorskorcsolyázó versenyét a müjégpályán.* Az eredmények a következők: *1500 m. szenior verseny:* 1. Eötvös és Kimmerling holtversenyben 2 p. 35.2 mp. 3. Vita Andor 2 p. 39.7 mp. 4. Vida Béla 2 p. 41 mp. 5. Sógor Andor 2 p. 41.6 mp. 6. Schneller Zoltán 2 p. 41.7 mp. 7. Windtner István 2 p. 41.8 mp. 8. Erdélyi László 2 p. 42.2 mp. 9. Tóth Livio 2 p. 45.8 mp. — *1500 m. junior verseny:* 1. Hidvégi László 2 p. 42.6 mp. 2. Lessly Tivadar 2 p. 46.2 mp. 3. Masánszky Emil 2 p. 51.8 mp.

Kikapott a BSZKRT. A Postás—BSZKRT vasárnapi Corinthian-dijmérkőzése 4:1 (2:1) arányban a Postás győzelmével végződött. — Corinthian-dij: Elektromos—MTK 4:3 (2:2). — Vasutas bajnokság: Szombathelyi MÁV—Testvériség 3:1 (2:1).

LÓSPORT

Felser volt a vasárnapi ügető-versenyek hőse két győzelemmel és egy bravuros második helyel

(A Reggel tudósitójától.) Vasárnap csipőre fordult az időjárás, a tribünök megis megteltek. A kőkeményre fagyott pályán a mozgalmas sport reális eredményeket hozott, a talpon levő ügetőanyagon alig látszott a hosszura nyult kampány fáradalma. A főverseny, a 2600 méteres *Ceres-dij* pompás végküzdelmet hozott. Az előlről induló *Suhanc* küzdelem után szerezte meg a győzelmet, de a verseny erkölcsi győztese a *Felser* által vezényelt *Avanti II.* volt, amely remek idő alatt 40 méter térhátrányát lemorzsolva, komoly küzdelemre kényszeritette a végigvezető *Suhancot.* Legközelebbi ügetőnap karácsony másodnapján.

Részletes eredmény:

I. futam: 1. Hiába (Maszár I.) 2. Ürgevár. 3. Fuss. Im.: Poganac, Aruló, Pujka, Bien aime, Sárgarigó, Pilger, Gitana II., Linden. Tot.: 10:68, 27, 30, 18; olasz 10:78.

II. futam: 1. Pergő (Felser). 2. Cyklon. Im.: Berczi, Lady of Pamuk, Avanti D. Tot.: 10:62, 27, 59; olasz 10:55.

III. futam: 1. Mephisto (Felser.) 2. Ibrány. Im.: Téltötön, Ipse, Eber B. Tot.: 10:23, 16, 22; olasz 10:44.

IV. futam: 1. Dante (Kovács II.) 2. Mimosa. 3. Ebadta. Im.: Miklós II., Csorkész, Orgovány, Seik, Ernani. Tot.: 10:26, 13, 17, 17; olasz 10:83.

V. futam: 1. Suhanc (Maszár I.) 2. Avanti II. Im.: Comtesse Pro Patria, Elon, Da-bin-i, Epos. Tot.: 10:30, 20, 24; olasz 10:52.

Kiadja: Lázár Miklós A Reggel Lapkiadó Részvénytársaság.

Felelős kiadó: Róna Ödön igazgató

Világosság könyvnyomda rt., Budapest, VIII. Conti-utca 4. Műszaki igazgató: Deutsch D.

Sportember gyermekének Tipp-kick footballjáték! MINERVA Papiráruház Dzák Ferenc-utca 21

Habig-kalap

világhirü, jó és olcsó

Uridivat- és sportkülönlegességeink

Karácsonyra alkalmas ajándék

Kossuth Lajos-u. 1.

(Ferencek temploma mellett).