Ára 10 fillér

Hungária—Ferencváros 3:3!

A REGGEL

XVI. ÉVFOLYAM
35. SZÁM

FŐSZERKESZTŐ: LÁZÁR MIKLÓS

BUDAPEST,
1937 AUGUSZTUS 23

Meggyógyult a kormányzó

Horthy Miklós kormányzó egészségi állapotáról vasárnap délelőtt a következő hivatalos jelentést adták ki:

A Kormányzó Úr Őfőméltósága tegnap délutáni hőmérséklete a 37.3-at nem haladta túl. Az éjszakát nyugodtan töltötte, ma reggeli hőmérséklete 36.1. A torok majdnem teljesen rendbejött, a közérzés kifogástalan. Amennyiben a rekonvaleszcenciát semmi sem zavarja meg, ez a jelentés az utolsó.

Dr. Szöllősy
egészségügyi főtanácsos, közkórházi főorvos.

Thuránszky győzött Kemecsén

Csik, a nyilasvezér 5261 szavazatból—164 szavazatot kapott

Kemecse, augusztus 22.

(A Reggel tudósítójának telefonjelentése.) Egy évtizeden át, amíg *Kállay* Miklós volt a kemecsei kerület képviselője, szavazásra sohasem került sor, mert *Kállayt mindig ellenjelölt nélkül, egyhangúlag választották meg nemzetségének ősi földjén.* Valóságos szenzáció volt tehát a választópolgárság számára, hogy most egyszerre három jelölt pályázott a mandátumért: *Thuránszky* Pál, aki három hét előtt még Szabolcsvármegye főispánja volt, *Lipták* László, a független kisgazdapárt fiatal jelöltje és *Csik László, a nyilaskeresztes jelölt, aki zöldinges korteseivel együtt fennen hirdette, hogy mekkora tömegek állanak az ő háta mögött.* Vasárnap *a kemecsei kerület 6339 választójából 5261 szavazott le és ebből a szavazattömegből Csik László összesen 164 szavazatot kapott. Hiábavaló volt minden hangoskodás, minden fenyegetőzés, minden németutánzó propaganda: a nyilaskeresztesek csúfosan lemaradtak ebben az alkotmányos mérközésben,* amelynek ha voltak is szépséghibái, kétségtelen, hogy

nagyobb hatósági túlkapásoktól, hatalmi beavatkozásoktól és erőszakoskodásoktól mentesen folyt le.

A független kisgazdapárt helyzetét már az indulás előtt nagyon megnehezítette az a tény, hogy a választói névjegyzékek összeállításánál *a párt híveinek egész sorát kihagyták a szavazók sorából. A kemecsei kerület 16 községének 40.000 lakosa van és mindössze — hatezer egynéhányszáz választója.* Ez a tény önmagáért beszél!

Harminc-negyvenholdas gazdák, akiknek az elmult választásokon volt szavazati joguk, nem szerepelnek a névjegyzékben.

Lipták László, a független kisgazdapárt jelöltje, tehát már a startnál hátrányos helyzetbe került és természetesen nem válhatott javára az sem, hogy *Thurányszky* Pált, a volt főispánt, ismerték a kerületben, viszont neki *csak rövid idő állott rendelkezésére ahhoz, hogy bemutatkozzon választóinak.* A nyilasok bemutatkozása a kemecsei kerületben a szokásos

izgatás és uszítás

változatos jelenségei kíséretében történt meg. Az utolsó szereplésük az volt, hogy a

vasárnapra virradó éjszaka trágár ábrákkal telerajzolták egyes templomok falát és bemocskolták az izraelita temető sírjait.

Ez a »haditény« méltó felháborodást váltott ki ellenük mindenütt, osztály, párt és felekezeti különbség nélkül. A szavazás az egyes községekben vontatottan kezdődött, tízes, huszas, ötvenes turnusokban, de

Csikék nyilasaiból sehol sem telt ki egy-egy turnusra való.

Nagyhalász községben *Laskai* községi bíró utasítására a csendőrök szétoszlatták az előre kijelölt gyülekező helyiségből a kisgazdapárti szavazókat és a választási helyiségtől csak egy kilométerre engedték őket újra összegyülni. *Nyirbogdányban* egy terembe gyüjtötték össze a kisgazdapárti és a nyilas választókat. Itt egy Berzi nevű állítólagos pesti lírlapíró

még öt perccel a szavazás előtt is nyilas kortesbeszédet intézett a kisgazdapárti választókhoz.

Dékmár Ferenc főjegyző a kisgazdapárti turnusokat maga vezette a gyülekező helytől a szavazóhelyiségig és *még útközben is arra buzdította őket, hogy a kormánypárti jelöltre szavazzanak. Demecseren* vasárnap délelőtt izgalmas és sajnálatos esemény játszódott le. *Nánássy* Imre, a nyirbátori kerület képviselője, aki a kisgazdapárttól lépett át a Nep-be, az utcán találkozott a helyi kisgazdák egyik vezető emberével, *Szabó* Gyulával.

— Na, Gyula, hogy állunk? — kérdezte tőle.

— *Köpönycgforgatóval nem állok szóba!* — válaszolta az önérzetes kisgazda.

Nánássy erre botjával úgy fejbeverte Szabót, hogy az orvosi lelet szerint nyolc napon belül gyógyuló sérülést szenvedett.

Amikor dr. *Csik* László látta, hogy egyes községekben még öt-hat szavazója se akad, *elbúcsúzott zöldinges korteseitől, autóba ült és eltávozott a kerületből.* Délután négy órakor minden községben lezárták a szavazást és félötkor kihirdették az eredményt, amely a következő:

Thuránszky	*4116*
Lipták	*1217*
Csik	*164*

A kemecsei kerület képviselője tehát Thuránszky Pál lett, akinek mandátumát hétfőn nyujtja át Megyery Pál, a választási bizottság elnöke. *Ezen a választáson érvényesült először az új ajánlási törvénynek az a rendelkezése, hogy azok a jelöltek, akik a szavazatoknak 25 százalékát sem tudták megszerezni,*

elvesztik óvadékukat.

Miután sem *Lipták*, sem Csik nem kapták meg a törvény által előírt szavazatszámot, *mindketten két-kétezer pengő óvadékkal lesznek szegényebbek és ez az összeg az államkincstár tulajdonába megy át.*

Vezérek alkonya

Irta: Lázár Miklós

Endre Vezér és Dücsőné Vezér is csúfosan megbuktak, de ilyen csúfosan Vezértől még meg nem tagadta a nép bizalmát, mint Csik Vezértől Kemecsén. Ó mily bukás ez, jó kemecseiek! Három hétig lengette a szabolcsi szél a nyilas, kampós, buzogányos zászlókat, három hétig porzott a nyirségi homok a rohanó fajvédő-nemzeti-szocialista autók kerekei alatt, három hétig tombolt a demagógia és röpködtek úton-útszélen a propagandafüzetek, röpívek, alkalmi, alkalmatlan ujságok, három hétig pesti ficsúrok és rohamosztagos sibederek, Vezérek, Alvezérek, Kincstárnokok, Zászlós-úrfiak és a magyar nácik egyéb falstaffi figurái gyúrták és mángorolták az istenadta népet, hogy Csik Vezért övezze bizalmának babérkoszorújával, mert csak ez esetben kerül tyúk a fazékba, süldő az ólba, bankó a bugyelárisba és derül persze fény a Honra. A néptársak, mint a választási eredmény mutatja, nem csaptak fel seregestől Csik Vezér katonáinak. Hatezer választópolgár közül százhatvannégy akadt, aki sorsát Csik Vezérre bízta. Ennyi szavazatot a nyiri pajkosok között megkaphatott békésebb, boldogabb időkben, aki együltében megevett tíz görögdinnyét, aki egyhajtásra kiivott hat deci borovicskát, aki három nap és három éjjel mulatott egyfolytában Sóstófürdőben. Napnál világosabban derült ki tehát újra, hogy a magyar náci-izgatásnak, szervezkedésnek, hangoskodásnak sokkal több a füstje, mint a lángja, hogy a nép neveti, de nem követi a nagyhangú törtetőket, hogy olyan ez a tábor, mint a nikaraguai hadsereg, amelynek minden katonája tudvalevően tábornoki sarzsit visel. Kemény, elkeseredett harcban elesett már más, büszkébb zászló is választási harcokban Magyarországon. Elragadta a nép bizalmát máshol is a pénz, vagy legázolta a népakaratot a terror, de ilyen síma, olajozott terepen, ahol még a göröngyöket is elsimogatták, a kavicsokat is elseperték az útból, aiigha kapott autó durrdefektet! Úgy kell nekik, miért mentek táncolni a jégre! Most aztán se pénz, se posztó, búcsúzik a színlaposztó... A kemecsei kerület polgársága messzehangzó bizonyságot tett arról, hogy a német maszlag nem kell se testének, se lelkének. Nem is csodálkozunk rajta! Holtunk napjáig a fülünkbe cseng az a kuruc kesergő, amit még ma is lélekszakadva nótáznak tiszaparti kocsmákban a nyirségi halászok. Hogy is szól a nóta? »Áruló a neve, német pénz a zsoldja, elevenen jusson teste a pokolba...«

István királyról, »kortársai közt a legárvább magyarról« beszélt Ravasz püspök

a reformátusok első István király-ünnepén

(A Reggel tudósítójától.) Vasárnap először ünnepelte a magyar református egyház Szent István emlékezetét. Ezen a vasárnapon minden kálvinista pap a honalapító király alkotásáról szólt a hívekhez és a budapesti reformátusok Kálvin téri templomában *Ravasz* László püspök végezte az istentiszteletet, ő mondott szentbeszédet is.

— Mi, — mondotta a püspök — a reformáció népe, meggyőződésünk szerint nem lehetünk jelen olyan ünneplésben, amelynek egyik alapgondolata, a szentekről való tanítás, egyházunk tanításával ellenkezik. *De*

magyar emberek vagyunk és keresztyének, ezért megemlékezünk az első magyar királyról.

István király nagy elhatározásának *történelmi hátteréről* szólt ezután, *a nagy lelki küzdelemről*, amely gondviselésszerűen dőlt el, mikor az országépítő király *a nyugati kereszténységhez és ezáltal Közép-Európa élő művelődésbeli közösségéhez kapcsolta nemzetét.*

— Azt kell mondani, — folytatta — amit az Ige mond: *szervezetlen életből szervezett életté vált, pogány-keleti világból keresztyén napnyugati nagyhatalommá a magyarság. Úgy kellett*

keresztyénné lennie a magyarnak, hogy meg ne szűnjön magyarnak lenni

s úgy kellett magyarnak maradnia, hogy mégis keresztyénné válhasson. Ez a nagy feszültség István király óta végighúzódik történelmünkön.

István király *prófétaságáról, mózesi küldetéséről* beszélt ezután a püspök, majd ezeket mondta:

— *A legnagyobb király volt a leghívőbb magyar — a leghívőbb magyar volt a legszomorúbb és legszenvedőbb magyar.*

Kortársai között a legárvább, a legelhagyatottabb!

Hitünk szerint *szent az az ember, aki nem a maga hasznát, hanem az Isten dicsőségét szolgálja.* Az az életkérdés, hogy ez a nemzedék s a mindenkori magyar megérti-e az örök istváni profétiát: magyar nép, szent nemzetté kell lenned!

A magyarnak tudnia kell, hogy az ő gazdája Isten...

Szent lesz a magyar, ha elfordul minden pogányságtól, csalásgtól és szemérmetlenségtől... *Ha szent lesz ezen a földön a virág, a csók, a kalász, a csillag, mert mindez Istennek szolgál és Krisztus királyságát építi.*

Vasárnap ünnepelték a Nemzeti Színház 100 éves születésnapját

(A Reggel tudósítójától.) Vasárnap volt *száz éve* annak, hogy a magyar lélek áldozatkészségéből emelt, a magyar nyelv szolgálatára szentelt Nemzeti Színház színpadán megszólalt az első színész és megszólalt az első író. A magyar léleknek oly kedves intézmény százesztendős születésnapján *a színház összes tagjai kimentek a Kerepesi úti temetőbe, hogy a jelenlegi igazgató, Németh Antal vezetésével koszorút tegyenek*

az első igazgató, Bajza József sírjára.

Németh beszéd kíséretében tette le a koszorút a költő-direktor síremlékére, majd ½11-kor az intézet protestáns vallású tagjai a Kálvin téri református egyházközség gyülekezeti termében jelentek meg istentiszteleten. Itt *Muraközy* Gyula lelkész mondott beszédet.

A színház katolikus tagjai féltizenkettőkor a bazilika Lipót-kápolnájába mentek el, ahol *Witz* Béla pápai kamarás, a Szent István-bazilika plébánosa mondott hálaadó misét, majd megemlékezett a színház születésnapjáról.

Délután a Nemzeti Színház tagjainak küldöttsége ment autón *Tassra, ahol megkoszorúzták*

a színházalapító nagy alispán, Földváry Gábor sírját.

Tasson

Hóman Bálint miniszter, mint a Földváry-család képviselője,

fogadta a Nemzeti Színház küldöttségét, levezette a kriptába, majd a kripta fölé épült teremben tartották meg az emlékünnepet.

Este félhétkor következett

a jubileumi ünnepség megrázóan szép pillanata:

nagy közönség gyülekezett össze azon a telken, a Rákóczi út és Múzeum körút sarkán, ahol egykor a Nemzeti Színház állt. A lebontott épület hűlt helyén idézték fel a multak szellemeit, a színházépítő Pest vármegye székházából idevonult írók és vármegyei tisztviselők, az alapító vármegye nemes urainak jogutódai. A *Gyöngyössy István Társaság*, amely az összes vármegyék íróit tagjai közé számítja, *F. Szabó* Géza ny. főispán, alelnök vezetésével jelent meg a telken, ahol a *Nemzeti Színház tagjai is nagy számmal gyülekeztek. F. Szabó* Géza felidézte az egykori színházépítő, *Földváry Gábor alispán emlékét* és beszélt a meggondolatlanul lebontott színházról. Utána Pest vármegye nevében *Erdélyi* Loránt alispán köszöntötte a multat, *Németh* Antal igazgató pedig letette a Nemzeti Színház koszorúját. Végül *Rexa* Dezső, a Társaság alelnöke *Vizvári Mariska koszorúját* helyezte el a telken.

Vizvári Mariska családja a százesztendős Nemzeti Színház életében 97 esztendeje játszik vezető szerepet!

A megilletődött ünneplő közönség, amely *percekig némán állt az egykori Nemzeti Színház helyén*, most a Himnuszt énekelte el. Az üres telken felhangzó magyar zsolozsma hangjába mintha láthatatlan szellemek fohásza vegyült volna bele...

Szombaton este a Bécsi ucca és Szervita tér között csukott

fekete autóból eltűnt egy barna kézitáska különféle iratokkal

Becsületes megtaláló vagy nyomravezető minden **igazoltatás nélkül magas jutalmat kap** dr. Szemző Jenőnél, a Palatinus-szállóban.

Németország visszahívta Franco mellé küldött nagykövetét

Salamanca, augusztus 22.

Faupel tábornok, Németország távozó salamancai nagykövete szombaton *Franco* tábornoknak átnyujtotta visszahívó levelét.

Vasárnap agyonlőtte magát egy szegedi városi főjegyző

Szeged, augusztus 22.

(A Reggel tudósítójának telefonjelentése.) Vasárnap délután újszegedi villájában *agyonlőtte magát Szende Gyula szegedi városi főjegyző. Ötvenötéves volt.* Barátai régóta tudták, hogy

gyógyithatatlan betegsége miatt

Legmagasabb igényt kielégíti a világmárkás angol autó

750 kcm
1125 kcm
1535 kcm
1711 kcm
2510 kcm
5 AUSTIN típus

Raktárról szállítható.

BRUCK, VIII, Tavaszmező u. 22/a. Saját service

öngyilkossági tervekkel foglalkozik.

Az utóbbi időben *búskomorságba* esett, napokig szavát sem lehetett hallani. Vasárnap délután dolgozószobájában a dívánon *ülő fejjel találták Szende Gyulát.* Két búcsúlevelet hagyott hátra. Megírta, hogy

önszántából vet véget életének.

Öngyilkosságának egyedüli oka gyógyíthatatlan betegsége. Szegeden nagy részvétet keltett a főjegyző öngyilkossága. Az egész város ismerte és becsülte.

„Ősszel ismét egymillió márka jön be az országba..."

A diktatúra ellen beszéltek Zemplénben a kereszténypárt szónokai

Sátoraljaújhely, augusztus 22.

(A Reggel tudósítójának telefonjelentése.) Az egyesült kereszténypárt szombaton Szerencsen és Erdőhorvátiban, vasárnap Sátoraljaújhelyen, Sárospatakon, Tokajban és más községekben tartott népes gyűléseket. *Tauffer* Gábor a titkos választójogról szólott és felvetette a kérdést, *lesz-e elég ereje a Darányi-kormánynak, hogy saját pártjával megbirkózzon ebben a kérdésben.*

— *Ha Darányi a kormánypárttal szemben gyenge lesz,* — mondotta — *akkor legyen erős a nemzet, hogy kivívja magának a titkosságot és a szabadságot.*

Széchenyi György gróf kifogásolta, hogy

a kormány nem lép fel kellő eréllyel a diktatúrás törekvések ellen.

— A *Mecsér* vezetése alatt álló politikai szervezeteknek — úgymond — egy kijelentés szerint *43 lapjuk van. Mindenütt arról suttognak, hogy az ősszel ismét egymillió márka jön be az országba a szélsőséges agitáció céljaira, mert bizonyos külföldi tényezők a mostani eredményekkel nincsenek megelégedve. A faji kérdés firtatása ebben az országban megkazudtolná Szent István alapgondolatát!*

Gróf *Vay* Artúr a Szentkorona feltámadásáról szólott és kifejtette, hogy *Ottó királyfinak joga van az ősi trónt elfoglalni. Reibel* Mihály azt hangoztatta, hogy

a diktatúra és a pénz szeretete kiszoritja az Istent és a hazaszeretetet.

Egymásnak rohant a Várban két autó:

három úriasszony megsebesült

(A Reggel tudósítójától.) Vasárnap este a Várban a belügyminisztérium épülete közelében súlyos *autószerencsétlenség történt.* A *Fortuna uccából* nagy sebességgel kikanyarodott az *AF 385.* rendszámú luxusautó, amely

belerohant a szembejövő BI 702-es rendszámú szürketaxiba.

Az összeütközés *olyan heves* volt, hogy mindkét kocsi *összetört, sárhányóik összelapultak, lámpáik darabokra zúzódtak, hűtőik behorpadtak.* A szürketaxi sofőrje és a luxusautó vezetője, *Kangyera* Ferenc csemegekereskedő sértetlen maradt, de az autó utasai: *Kangyera* Ferencné, *Lengyel* Mihályné és *Vezér* Józsefné *megsebesültek.* A mentők Lengyelnét és Vezérnét *a helyszínen kötöztek be,* Kangyeránét pedig *lakására szállitották.* Kangyeráné 13 hónapos kislányát az ölében tartotta, — *szerencsére a kisgyereknek sem történt semmi baja.*

Megszökött Hartáról a lébényi csendőrgyilkos

Győr, augusztus 22.

(A Reggel tudósítójának telefonjelentése.) Nagy riadalmat keltett vasárnap *a hartai fegyház kertgazdaságában*, hogy a dolgozó rabok közül

megugrott és elmenekült ifj. Méhes Géza ravaszdi lakos, aki a lébényi erdőben orvvadászás közben agyonlőtt egy csendőrt.

Méhest életfogytiglani fegyházra ítélték.

Dr. Gáspár Gáspárÿ Gézáné mélységes szomorúsággal jelenti Stefánia, Lilly, Margit, Ibolya, István, György gyermekei és az egész rokonság nevében, hogy imádott férje

dr. Gáspár Gáspárÿ Géza

ny. OTI főorvos

e hó 21-én, életének 67-ik, boldog házasságának 39-ik évében az Úrban elhunyt. Felejthetetlen drága halottunk földi maradványait e hó 23-án d. u. 4 órakor fogjuk X. ker. új köztemető halottasházában a református egyház szertartása szerint megáldatni és ugyanazon temetőben örök nyugalomra helyezni.

Betegsége kínzó szenvedéseitől Isten kegyelméből álmában csendes halállal megváltott jó Feleségem

JULIANNA

virágtalan csendes temetése augusztus 22-én, vasárnap volt a farkasréti temetőben. Az Ő evangéliumi lelkületéhez illően kérem a ravatalára és sírjára szánt virágok ellenértékét szegényeiknek adni. Gyászmise kedden, 24-én reggel 9 órakor a Ferenciek margitkörúti templomában.

Budapest (Rózsadomb), 1937. aug. 22.

Biró Pál

(Minden külön értesítés helyett)

Buday-Goldberger Leót lovasbaleset érte Szentendrén

(A Reggel tudósítójától.) *Buday-Goldberger* Leót, a magyar nagyipar világhíres reprezentánsát *az este lovaglás közben baleset érte Szentendrén. Goldberger* Leó évtizedek óta nyáron hétvégi szabadságát szentendrei nyaralójában tölti. Szombaton délután is a Goldberger-művek óbudai, lajosuccai gyártelepéről autón ment Szentendrére, ahol néhány órát lovagolni szokott. Az este félhét táján *Szentendre* és *Leányfalu* között az építés alatt álló országút mentén lovagolt,

amikor lova egy motorbiciklitől hirtelen megriadt, átrohant egy ékalakú, kettős szárú telefonpózna alatt, amely lovasát lesodorta a nyeregből.

Goldberger Leó, aki elismerten kitűnő lovas és régi sportember, egyedül lélekjelenlétének köszönhette, *hogy a baleset nem végződött tragikusabban és néhány izületi sérüléssel menekült meg az életveszedelmes helyzetből.* Buday-Goldberger Leót autón vitték be a Park Szanatóriumba, ahol nyomban dr. *Molnár* Béla sebészfőorvos vette kezelésbe, *aki megsérült lábát kötésbe tette.* Vasárnap délelőtt Molnár főorvos *Baron* és *Richter* professzorokat hívta tanácskozásra a betegágyhoz és a konzílium megállapította, hogy

a lovasbaleset szerencsés lefolyású volt, de a betegnek néhány hétig teljes nyugalomra van szüksége.

Vasárnap délután folyamán terjedt el a baleset híre a fővárosban és máris rengetegen érdeklődtek a köztiszteletben álló ipari vezér hogyléte felől. A szanatóriumban a kérdezősködésekre azt a választ adják, hogy *Buday-Goldberger Leó szeptember derekán teljesen gyógyultan hagyhatja el a betegszobát.*

Kromatikus zongora-harmonika
P 45.–
Árjegyzék ingyen!
Sternberg
kir. udv. hangszergyár
VII., Rákóczi út 60

Megoldódott az újkécskei feldarabolt holttest rejtélye:

testvérei ölették meg és daraboltatták fel Csősz Józsefet!

Kecskemét, augusztus 22.

(A Reggel tudósítójának telefonjelentése.) Két héttel ezelőtt — mint ismeretes — *Ujkécske* határában, a Tisza-parton szörnyű gyilkosságnak jöttek nyomára: *Csősz* József 45 éves gazdálkodó feldarabolt holttestét találták meg. *Csősznek*

külön vetette ki a víz a fejét, törzsét és tagjait.

Csőszt egész Kecskeméten ismerték, közmondásos alak volt, egész vagyonát a *perpetuum mobile* feltalálására költötte. A csendőrség azon a nyomon indult el, hogy *Csősz* a gyilkosság előtt néhány nappal *örökségi pert* nyert meg testvéreivel szemben. A testvéreknek fejenként 400—400 pengőt kellett volna a meggyilkoltnak fizetni. Vasárnap a nyomozás

szenzációs eredménnyel

járt: a csendőrség elfogta *Balla* Antal 32 éves kecskeméti földművest és *Kerekes* József 28 éves fuvarost, akik bevallották, hogy *Csőszt Kerekes* kocsiján kicsalták a Tiszapartra és ott

megölték és szétdarabolták.

Bevallották azt is, hogy

a gyilkosságra Csősz testvérei bérelték fel őket. Ötszáz pengőt ígértek nekik, háromszázat meg is kaptak.

Vasárnap este Ujkécskére hozták a gyilkosokat és a felbujtókat. A csendőrök csak saját testi épségük veszélyeztetésével tudták megmenteni őket a tömeg dühe elől. A Csősz-testvérek *egyelőre tagadnak.*

Elkeseredett küzdelem indul a bonyhádi mandátumért

(A Reggel tudósítójától.) A nyári szünet után meginduló politikai élet egyik jelentékeny eseménye a bonyhádi választás lesz. A 28 községből álló kerületnek 17.000 választója van és ezeknek jórésze *német anyanyelvű.* A nagynémet propaganda, amely egyre fokozódó erővel folyik a bonyhádi kerületben, különösen élessé teszi majd a választási küzdelmet és *fokmérője lesz annak, hogy ez a nemzetbomlasztó mozgalom milyen mély gyökeret ver a dunántúli sváb községekben.* Befejezett tény, hogy

Basch Ferenc tanár, a »volksdeutsch«-nak nevezett agitáció egyik vezetője német nemzetiségi programmal lép fel,

miután Eckhardt Tibor elutasította azt a próbálkozást, hogy a független kisgazdapárt jelöltje legyen. Vasárnap még sem plakátok, sem népgyűlések nem jelezték ugyan, hogy Baschék választási tevékenysége meg-

Izgalmas éjszakai üldözés után elfogták a sorozatos autófosztogatások egyik tettesét

(A Reggel tudósítójától.) Az utóbbi hetekben naponta jelentették a rendőrségen, hogy

külföldi autókból értéktárgyakat emelnek ki és levágják a ráerősített bőröndöket.

Szombaton *három* ilyen feljelentés is érkezett. Dr. *Szemző* János párizsi bankár bejelentette, hogy M. I. 48—124 francia rendszámú kocsiját a Merán szálló előtt hagyta. Ő maga *csak két percig tartózkodott* a szálló előcsarnokában, de ez elég volt ahhoz, hogy ismeretlen tettes *átvágja a hátul felerősített bőrönd tartószíjait és a bőröndöt elvigye.*

Tízezer pengő értékű ékszer

volt benne a ruhákon kívül... *William Hackness* newyorki nagykereskedő felesége a Dunapalota előtt állította le *hatalmas Packard kocsiját.* Az egyik nyitott ablakon keresztül ellopták

színarany gombokkal díszített sötét kabátját,

amelynek gallérja alatt a híres newyorki szabócégnek, *Muriel Kingnek* jelzése olvasható. *Etienne Ekyan,* párizsi vegyészmérnök elpanaszolta, hogy 693 Rg 7 rendszámú autóját a Wurm uccában hagyta, ő pedig kiment a *korzóra* sétálni. Mire visszajött, sehol sem találta a kocsira szíjazott *bőröndjét.*

Az este fogták el az első autódézsmálót. *Temesváry* László magántisztviselő a *Gresham-kávéház* előtt állította le éjfél tájban kocsiját. A kocsi *sötétben* állt, úgyhogy a *kávéházból nem is lehetett látni.* Viszont nagyon jól látta a szomszédos főkapitányság kapujában álló rendőr. Észrevette, hogy *valaki motoszkál az autó körül.* A következő pillanatban

az ismeretlen férfi kiemelt valamit az autóból és futásnak eredt.

A rendőr utána. Izgalmas üldözés keletkezett, több fehérkabátos rendőr szaladt a sötétben a tolvaj után, a kávéházból is sokan segítettek az üldözésben. A tolvaj a Széchenyi-szobor előtt eldobta zsákmányát:

egy nagy kékróka-boát.

Már-mér úgy látszott, hogy egérutat nyer, amikor az Akadémia előtt hirtelen *kikanyarodott egy autó.* A betörőnek meg kellett állnia, *különben elgázolta volna.* Ez alatt az idő alatt utólérték, a rendőr *megszijjazta* és bevitte a főkapitányságra. *Steinmetz* Ottónak hívják, péksegéd. Kiderült, hogy régi bűncselekményekért *rendőri felügyelet alatt áll.* Letartóztatták. A rendőrség most azt nyomozza, nem

megszervezett autótolvaj- és autófosztogatóbanda

tagja-e Steinmetz?

ÖSSZES TÁTRAI FÜRDŐK
vezérképviselete
BUDAPEST, V, JÓZSEF TÉR 8
PENGŐFIZETÉS. Telefon: 183-520.

ÚTLEVÉL KÉPEK azonnal
2 darab rendelésnél darabja 48 fill.
MŰTEREM
PÁRISI NAGY ÁRUHÁZBAN

FIAT
FIAT 500
Balilla 1100
FIAT 1500
ARDITA 6 ÜLÉS
NOBLESSE OBLIGE
ELADÁS ÉS SERVICE: VI., Aréna út 61. Tel.: 29-88-20.
MINTATEREM: IV., Váci ucca 1. Tel.: 18-28-48.

indult, de nyilván csak *Pekár* Gyula temetését várják, hogy utána nyomban megkezdődjön a bonyhádi kerületben a választási agitáció, amely *a nagynémet gondolat jegyében* fog lefolyni. Politikai tényezők — úgy a kormánypártban, mint az ellenzéken — célszerűnek tartanák, ha Baschsal szemben olyan jelölt venné fel a küzdelmet, akinek *személye levezeti a mesterségesen kiélezett magyar-német ellentéteket* és aki annyira népszerű a bonyhádi kerület magyar és sváb választóközönsége körében egyaránt, hogy biztos győzelemre számíthat.

Ilyen jelölt volna

Perczel Béla, Tolna vármegye nagytekintélyű és közszeretetben álló alispánja, aki pártonkívüli keresztény programmal szándékozik fellépni.

Lehet, hogy vele szemben sem az egységespárt, sem a független kisgazdapárt nem állít ellenjelöltet és Perczel Béla nemcsak a magyarság, hanem a magyarérzelmű, de németnyelvű választóknak is egyetlen jelöltje lesz Basch Ferenccel szemben. A független kisgazdapárt álláspontja erészben még nem alakult ki, *Klein Antal képviselő fellépéséről beszélnek*, aki megválasztása esetén lemondana tolnai mandátumáról. Ha a kisgazdapárt nem állít külön jelöltet, amiről kedden döntenek véglegesen, *úgy a bonyhádi kisgazdaszervezetek természetesen Perczel Bélát fogják támogatni.*

Kicsoda Basch Ferenc?

Ebben az élére állított helyzetben *Basch* Ferenc személye és szereplése magára vonja a közvélemény figyelmét. Basch bánáti sváb szülők gyermeke, 30 év körüli fiatalember, tanári oklevele van és bölcsészeti doktor, *de mint tanár eddig sehol sem működött.* A magyarországi németség mozgalmaiban Bleyer Jakab oldalán kezdett résztvenni és egyideig a Német Népművelési Egyesület titkára volt. *Ennek az egyesületnek hazafias és államhű működése nem volt azonban összeegyeztethető az ő »volksdeutsch« felfogásával, ezért a nagynémet propaganda szolgálatába állott. E propagandának természetesen nincsen belügyminiszterileg jóváhagyott legális szervezete, de*

nagy összegek felett rendelkezik, külön autója van, amely egyik németajkú faluból a másikba robog telve németbirodalmi lapokkal, agitációs nyomtatványokkal

és van egy Magyarországon nyomtatott lapja is, a *»Deutsche Volksbote«*, amely évenként tízszer jelenik meg. *Basch Ferenc a nagynémet agitáció egyik legtevékenyebb vezetője Magyarországon, akit az állami és társadalmi rendbe ütköző vétség miatt nyolchónapi fogházbüntetésre és*

politikai jogainak felfüggesztésére ítélt a Kúria. Basch meg is kezdte büntetésének kitöltését, de közben kegyelmet kapott,

úgyhogy képviselőjelöltségének ezidőszerint nincs törvényes akadálya.

Leütöttek és kiraboltak az éjjel egy trafikost a Rákospatak mellett

(A Reggel tudósítójától.) Vakmerő rablótámadás történt vasárnapra virradó éjszaka a Rákospatak melletti Tarnay-réten. *Lenbacher Antal 54 éves trafikos*, akinek trafikja a Palotai út 68-ban van, zárás után hazafelé tartott, amikor észrevette, hogy *két férfi követi.* Előbb sietni, majd futni kezdett, hogy mielőbb emberlakta helyre érjen, de a két — egyelőre ismeretlen — férfi utánairamodott. Attól is érték *Lenbachert, akit*

hátulról leütöttek.

Zsebeit kiforgatták: tizenkét pengőjét és zsebóráját elvették, aztán össze-vissza verték az idős embert és elmenekültek. Lenbachert a Madarász-uccai gyermekkórházban részesítették első segélyben. A rendőrség nyomozást indított a vakmerő éjszakai rablótámadók kézrekerítésére.

Nőket inzultált egy férfi az este a Népligetben

(A Reggel tudósítójától.) Rejtélyes ügyben indított vasárnap nyomozást a rendőrség. Az este jólöltözött, fiatal férfi futott végig a népligeti utakon, pillanatra *egymásután több nő előtt megállt, inzultálta őket és tovább rohant.* Többek között a Mária Valéria telepen lakó *Tianek* Ilonát olyan erővel ütötte arcul, hogy

a leány ájultan esett össze.

A másik, akit súlyosan bántalmazott, *Mandler* Klára Nap ucca 9. alatti lakos volt. *Mindkettőjüket a Rókusba kellett szállítani.* A bántalmazott nők

pontos személyleírást

adtak, ennek alapján keresik most az ismeretlen férfit, aki minden valószínűség szerint *elmebajos.*

Kazánrobbanás az ajkai szénbányában: egy halott, egy súlyos sebesült

Veszprém, augusztus 22.

(A Reggel tudósítójának telefonjelentése.) Vasárnap *kazánrobbanás* volt az Ajka-csingervölgyi szénbánya erőműtelepén. Az egyik kazán *rézcsöve elszakadt*, ez idézte elő a katasztrófát. Az óriási mérvű detonáció *megrázkódtatta az egész környéket* és percekig tartott, amíg a mentőőrség a gőztől behatolhatott a terembe, ahol a robbanás történt. *Taschner* Gyula fűtőt és *Virág* Gergely gépészt súlyos sebesülésekkel vitték a devecseri kórházba. *Taschner operáció közben a műtőasztalon meghalt:* a szerencsétlen ember a robbanás következtében kizúduló víztömegtől valósággal

megfőtt.

Az ügyészség erélyes nyomozást rendelt el, hogy tisztázzák: *kinek a gondatlansága idézte elő a robbanást.*

Álhír Hetényi főkapitányhelyettes és Szálasi párbajáról

(A Reggel tudósítójától.) Vasárnap este az a hír terjedt el a fővárosban, hogy

Szálasi Ferenc Hetényi Imre főkapitányhelyettessel délután párbajt vívott.

Nyomban felhívtuk *Hetényi főkapitányhelyettest*, aki a következőket mondotta:

— Napok óta tendenciózusan igyekeznek ilyen híreket terjeszteni a városban, ezeknek azonban *semmi alapjuk nincs.* Ma egész nap ki sem mozdultam a lakásomról és

egyébként sem kerülhetek abba a helyzetbe, hogy akár Szálasi Ferenccel, akár bárki mással, akivel mint nyomozóhatóságnak dolgom akadt, lovagias ügybe keveredjem.

Kénsavval arculöntötte egy szerelmes lány Kohn József egri birkózóbajnokot, azután öngyilkos lett

Eger, augusztus 22.

(A Reggel tudósítójának telefonjelentése.) Vasárnap délben az egri uccán haladt *Kohn* József kereskedő, ottani sportkörökben *ismert birkózóbajnok.* Egy kapu alól *eléje ugrott egy fiatal leány, Kun Borbála,*

kénsavval arculöntötte, azután az edény maradék tartalmát kiitta.

Kohn *eszméletlenül terült el a kövezeten. Mindkettőjüket kórházba vitték:*

Kun Borbála a műtőasztalon meghalt.

Kohn fél szemevilágát elveszíti.

MOZIK

Corso • Az édes anyaföld (Paul Muni) ½5, 7, ½10

Forum • Az utolsó kaland (Joan Crawford) ¼6, ½8 és ¾10

Uránia: Sherlock Holmes 5, ¼8, ½10

EZ IS — AZ IS

ING SPECIALISTA Schwarcz Gridivat V., Lipót körút 8.

„Pressator" az új asztali tréfa, 50 fillér az Ezermester-bazárban, VIII., József körút 17

SIDOL tém- és ablaktisztítószer.

Igyunk Rajna tokajit Teréz körút 1/c.

Tokaji a borok királya, Fuchs-tokaji a koronája Lerakat: TOKAJI MINTAPINCE Telefon: 181-274. FUCHS LÁSZLÓ, Budapest, V., Nádor ucca 5.

Jégszekrények, fürdőszobaberendezések BÁLINT Károly körút 16 Magyar ucca 11

Tenyésztett igazgyöngy divatékszerboltjában Jolie Kígyó u. 4.

Korabeli bútorok, márkás képek és porcellánok Magyar Vacuum Cleaner helyiségeiben, Forgács, V., Visegrádi u. 62.

DKW és BMW AUTOMOBILOK Majláth M. Lehel ucca 2.

Nászutasok utimarsallja: A REGGEL Utazási Irodája, Budapest, VI., Andrássy út 48. Telefon: 1-295-54 és 1-295-55.

KÁVÉHÁZAK

Belvárosi Café Restaurant Klotild-palota

Bucsinszky Kávéház Erzsébet körút 30 Tel. 1-360-99

Szeiffert kávéház Esténként cigányzene II., Margit körút 5/a.

Deák Kávéház reggelig hangulat

Rózsadomb Kafé-Restaurant (Keleti Károly ucca 9.) Tánc, zene, vacsora!

Spolarich Kávéház LAKATOS TÓNI és MISI cigányzenekara muzsikál.

ÉTTERMEK

Gundel GELLÉRT LIGET

TARJÁN (LUKÁCS-FÜRDŐ) TELEFON 1-574-06

Holub Söröző Kossuth Lajos ucca 12

Schrettner étterem XIV., Gyarmat ucca 42 Tel.: 2-966-05 Kitűnő jazz-zenekar

KÁRPATIA SÖRÖZŐ—ÉTTEREM V., Ferenciek tere 7 Tel 1-862-04

Parlament pince-étterme Márkus Imre igazgató. Képviselőház. Telefon: 1-164-05.

és utána Raposánál VII, Akácfa ucca 12. sz. A nyári szórakozóhelyekről hazatérő úri közönség részére egész éjjel nyitva. Este zene

α-tól ω-ig FEHÉRVÁRY DR. JOGI SZEMINÁRIUMA MÚZEUM U. 15.

Gobé buffet konyhája italai elismerten jók, olcsók Rákóczi út 41

SZÁLLODÁK

Holovits penzió, étterem Balatonföldvár. Híres konyha, minden este tánc, polgári árak

ÖREG DIÓFA újjáalakított kerthelyiségében, I., Pálya ucca 3. sz. Telefon: 1-524-94 Esténként cigányzene!

Grinzing Károly király út 3a Telefon: 1-372-57 Romantikus vacsorázóhely. Bécsi hangulat. Pelikán Schramli-zenekar

Zsemley Arany Sas penzió és étterem Agárd. Teljes penzió kabinhasználattal 4.— P-től. Híres házikoszt. kitűnő italok, zene, olcsó árak. Telefon 25-31.

MULATÓK

Zanzibar Reggelig tánc Jókai ucca 31

Lánchíd-penzió II., Pala ucca 11/a, a Lánchíd budai oldalán. Csendes úri magánház. Központi fűtés. Állandó melegvíz.

EZ IS — AZ IS

UT AZIK? Mindent elintéz Ön helyett A Reggel Utazási Irodája: VI., Andrássy-út 48. TELEFON: 1-295-54 vagy 1-295-55

EZ IS — AZ IS

Calderoni és Társa látszerészek V. kerület, Vörösmarty tér 1. szám

IZÉ Európa legjobb rejtvényújsága. Minden pénteken

SEGÍTSÉG! ÖRÖKÖLTEM!

Jöjjön és mulasson velem a DÉCSI vagy a CASINO filmszínházakban!

Darányi miniszterelnök nyilatkozik Salzburgban A Reggel-nek:

„Ha hazaérkezem, sok fontos politikai és gazdasági kérdést kell megoldanunk!“

Salzburg, augusztus 22.

(A Reggel kiküldött tudósítójának telefonjelentése.) A történelmi emlékekkel és műkincsekkel zsúfolt érseki rezidencia nyitott ablakain beszűrődik a salzburgi dóm harangjainak méltóságteljes zengése. Koraőszi napsugár táncol a falakon, a bútorokon, a havasi gyopáron és a rózsák százain, amelyeket *Darányi* Kálmán és a felesége *Schuschnigg* kancellártól, *Schmidt* államtitkártól és más osztrák előkelőségektől kaptak ajándékba. *A magyar miniszterelnök itt lakik, mint az osztrák kormány vendége és*

e pillanatban — vasárnap délelőtt tíz órakor — Budapesttel beszél telefonon.

Jó hírecket kaphatott, mosolyog, mikor belép a szalónba, ahol reá várakozom. Meglátszik rajta a gasteini kúra, a többhetes pihenés: az arca lebarnult, a szeme frissen ragyog, a mozdulatai elevenek... *Milyen különösen hat ebben az osztrák történelmi környezetben ennyi magyar úri méltóság, kedvesség, előkelőség...* Az otthoni dolgok felől érdeklődik előbb, azután

felel a kérdéseimre Darányi miniszterelnök.

— Éppen most beszéltem telefonon a helyettesemmel, *Rőder* honvédelmi miniszterrel — mondja — és *örömmel hallottam, hogy a kormányzó úr őfőméltósága egészségi állapota javul.* Az én háromhetes szabadságom a vége felé jár,

előreláthatólag 25-én leszek Budapesten.

Bad-gasteini üdülésem után itt Salzburgban vendég vagyok, nagyon kedvesek hozzám...

Most gasteini benyomásairól beszél a miniszterelnök:

— Bad-Gasteinből szép kirándulásokat tettem a környékre. *Rendkívüli benyomást gyakorolt reám a Grossglockner*, ahová *Pertner* osztrák kultuszminiszter és *Rehrl* salzburgi tartományfőnök urakkal mentünk el. Amíg ezt a világviszonylatban is páratlan utat megépítették, *a salzburgi Landeshauptmann*, — (így mondja *Darányi*) — aki e nagy munka megindítója volt, nem csekély nehézségeket küzdött le szívós akaraterővel. Egyébként *őszinte barátunk ő*, résztvett a Szent István-napi ünnepi misén és nagyrészt az ő jóindulatának köszönhető, hogy mint hallom, *fényesen sikerült Dohnányi Ernő Szegedi misé-jének előadása a dómban. Hangsúlyozom ennek jelentőségét azért, mert Salzburg nemzetközi zenebarát közönsége előtt a magyar művészek szereplése és sikere számottevő eredmény. Örömmel látom, hogy az itt szereplő öt magyar operaénekes és operaénekesnő ugyancsak szép sikert arat...*

— Miről tárgyalt miniszterelnök úr Schuschnigg kancellárral?

— Schuschnigg kancellárnál tisztán baráti és udvariassági látogatást tettünk tegnap St. Gilgenben,

ahonnan vele, a pénzügyminiszter úrral és más osztrák urakkal St. Wolfgangba mentünk át. Ott találkoztam *Fürstenberg* hercseggel és a feleségével, aki magyar asszony, *Festetics* György herceg nővére...

Látom, hogy *a miniszterelnök elkerüli a politikát*, ezért a Faust-előadáson szerzett benyomásairól kérdezem meg.

— Sokszor és sok helyen láttam a Faust-ot, — feleli *Darányi* — de ilyen felfogásban és ilyen rendezésben még sehol sem. A rendezés zseniális, olyan részleteket is kihoz és érzékeltet, amelyek máskor szinte elvesznek. Most tizenegy órakor *Bruno Walter* hangversenyére megyek a feleségemmel és délután megnézzük a *Jedermannt*...

— Mi a további program? — kérdezem.

— *Hétfőn délelőtt Bécsbe utazunk és az éjszakát ott töltjük*...

Darányi Kálmán elgondolkozva néz ki az ablakon a Dóm téren hullámzó vasárnapi közönségre és haza gondol:

— Ha hazaérkezem, — mondja — bizony sok minden probléma vár reám, sok fontos politikai és gazdasági kérdést kell megoldanunk...

Váradi Miklós

GRÓF BETHLEN ISTVÁN

a magyar alkotmányért helytálló bírákat és Lázár minisztert, mint Deák Ferenc eszményeinek követőjét

köszöntötte vasárnap a nagykanizsai törvényház felavatásán

Nagykanizsa, augusztus 22.

(A Reggel tudósítójának telefonjelentése.) Vasárnap nagy ünnepe volt a városnak: *felavatták az új törvényházat, amelynek felépítését a város országgyűlési képviselője, gróf Bethlen István sürgette a kormánynál. Krátky* István polgármester és *Hennig* Alfréd törvényszéki elnök üdvözlő szavai után

Lázár igazságügyminiszter

mondott hosszabb beszédet.

Elsősorban a kormányzat felelős a nemzetélet irányításáért, *a béke és a nyugalom fentartásáért és a nemzeti munka lehetővé tételéért*, — hangoztatta — de ha az ezekre vonatkozó jogszabályok megsértetnek, akkor a bíró kezébe kerül a hatalom és őt terheli a felelősség.

A bíró kötelessége, hogy felhúzza vagy lebocsássa azokat a zsilipeket,

amelyek megmentik a nemzet életfolyamatát az áradat iszapjától.

A bírónak mindig arra kell törekednie, hogy munkája a nemzetélettel harmonikus cselekvés legyen és *a bírónak éppúgy kötelessége, mint a kormányzati tényezőknek, hogy a kalandorpolitikára rányomja ítéletével a maga rosszalásának bélyegét s ha azt veszi észre, hogy a nemzet életét fenyegetheti az egyéni ambiciók áradatának iszapja, akkor ítéletével leeressze a zsilipet ezeknek érvényesülési lehetősége előtt.*

A nagy éljenzéssel fogadott beszéd után százterítékes bankett volt a Kis Royal-étteremben, ahol gróf *Teleki* Béla főispán a kormányzót, *Konzwald* Endre pécsi ítélőtáblai elnök az igazságügyminisztert köszöntötte fel. *Lázár* igazságügyminiszter köszönetet mondva az üdvözlésért, *gróf Bethlen István érdemeit hangoztatta az igazságügyi palota megteremtése körül. Örley* György közjegyző és *Kovács* László után

gróf Bethlen István

mondott pohárköszöntőt:

— Elsősorban az igazságügyminiszter úr érdeme, hogy ez a törvényház felépült. Én az igazságügyminiszter úr iránt *személyi rokonszenvvel viseltetem, pedig ő nemcsak tagja volt egy kormánynak, amellyel szemben én a magam részéről köteles voltam meggyőző-*

BÉCSI VÁSÁR

1937 szeptember 5-től 11-ig.
Technikai és mezőgazdasági kiállítás szeptember 12-ig.

Közép-Európa nagy vására

Kiállítók 20 államból.
Vásárlók 72 országból.

Vízum nélkül, vásárigazolvánnyal és útlevéllel bárki szabadon átlépheti az osztrák határt. Csehszlovák átutazóvízum nem szükséges. Jelentékeny menetdíjkedvezmények a magyar, csehszlovák és osztrák vasutakon, a Dunán, valamint a légiforgalomban. Vásárigazolványt (á P 5.—) és mindennemű felvilágosítást készséggel ad a

Wiener Messe Akt. Ges., Wien VII.

valamint az alant felsorolt tiszteletbeli képviseletek:

Budapest: Osztrák Követség, mint konzuli hivatal, V., Akadémia ucca 17.
Budapest: Osztrák Forgalmi Iroda budapesti fiókja, VI, Andrassy út 28.
Budapest: IBUSz m. kir. államvasuti hivatalos menetjegyiroda, V., Vigadó tér 2.
Budapest MÁV Hiv. Menetjegyiroda:
Nyugati pályaudvar. Keleti pályaudvar. I., Gellért tér 1. II., Fő ucca 1. III., Margitsziget. IV., Károly körút 30. IV., Petőfi Sándor ucca 2. IV., Apponyi tér 1. V., Nádor ucca 16. V., Vilmos császár út 78. V., Ferenc József tér 3. V., József tér 2—4 VI., Andrássy út 51. VII., Erzsébet körút 45-47. VII., Rottenbiller ucca 1. VII., Erzsébet körút 20. VIII., József körút 5. VIII., József körút 50. VIII., Baross ucca 1. Fiók, Corvin Áruház, VIII., Blaha Lujza tér 3. IV., Kossuth Lajos ucca 40. és az összes vidéki Menetjegyirodákban.
Budapest: Wagons-Lits (Cook S. A.), IV., Váci ucca 6.
Budapest: Schenker és Társai Budapest, Nemzetközi Szállítmányozási rt., Nádor ucca 26. Postafiók 55.
Budapest: „Via“ Utazási Iroda Kft., IV., Váci ucca 36.
Budapest: Rapid Utazási Iroda, V., Harmincad ucca 2.
Ujpest: Ujpesti fiók (Márkus bank) Árpád u. 67. szám

Figyelem! *Achtung!* *Attention!*

Néhány nap mulva befut és világszenzáció lesz

(Menekülés a pokolból) **Emberek sorsa** a spanyol viharban (Menekülés a pokolból)

Főszereplők: **DOROTHY LAMOUR,** (a »Dzsungel királynője«) **Karen Morley, Lionel Atwill, Gilbert Roland** és **Helen Mack**

E héten premier! Paramount-film! **OMNIA-CITY**

désemet követve, a legélesebben ellentétes álláspontot foglalni, de ezenkívül ő utódom a debreceni választókerületben is, márpedig, mint tudjuk, az utódok nem szeretik, ha elődüket szeretik és az elődök nem szeretik, ha utódukat szeretik. *(Derültség.)* A miniszter úr a nagykanizsai törvényház építésénél félretett minden kicsinyes szempontot és csakis a köz érdekét tartotta szem előtt. *A magam részéről tisztelem és szeretem az igazságügyminiszter urat, mert mindig a magyar alkotmányosság mellett a jogtisztelet, a törvénytisztelet és a jogeszmény mellett foglalt állást.* Ezért engedjék meg, hogy amikor *poharamat ürítem arra a független magyar bírói karra, amely megmutatta, hogy*

akár osztrák abszolutizmus volt ebben az országban, akár más diktatúrás törekvések,

ő helyt állt a magyar alkotmányosság, a törvényesség és a jogeszmény mellett és amely itt fog állni a jövőben, emelem poharamat Lázár Andor igazságügyminiszterre is, akiről hiszem, hogy a jövőben Deák Ferenc eszményeinek lesz a követője.

Bethlen után *Hajdu* Gyula, *Czoboly* Gyula és *Krátky* István beszéltek.

— **Vasárnap felszentelték a ceglédi frontharcosok zászlóját.** *Ceglédről* jelenti *A Reggel* tudósítója. Vasárnap délelőtt Ceglédnek és környékének mintegy *háromezer frontharcosa* vonult fel zászlószentelési ünnepségre. Közben azonban *hirtelen nagy vihar kerekedett,* megeredt az eső is és így csak a felvonulást tarthatták meg a főtéren, a zászlóavatási ünnepségre a városháza nagytermében került sor. Az ünnepségen *József* főherceg és *Auguszta* főhercegasszony is megjelent. Az ünnepi beszédet *József* főherceg mondotta. *A régi rongyos zászló helyett újat avatunk,* — mondotta többek között — *amely alatt küzdünk Nagy-Magyarország feltámadásáért. Tudom, hogy mindnyájan ott lesztek, ha kell, de ott lesz a zászlóanya is, hogy szerető, gyöngéd kézzel ápolja a sebesülteket és enyhítse a sebeket.* Az ünneplő közönség ezután átvonult a katolikus templomba, ahol vitéz *Makray* Lajos szentmisét celebrált. Szentbeszédében a zászlószentelés jelentőségét és a frontharcos gondolat nagyszerűségét méltatta.

MISS DOLLY
búcsúzik Pesttől
még egy hétig
lép fel a
Tarján-bárban
Miss Dolly
mindenkinek ajándékba adja fotografiáját

Neu Bertalan
közismert lipótvárosi úriszabó cég szalonját ismét Bálvány ucca 3. sz. alá helyezte. Telefon: 18-33-50

Pesti kis notesz

1.

A nekrológokból, amelyek Pekár Gyulát búcsúztatták, bizonyára nem maradt ki egyetlen adat sem, mely a közéleti férfiú pályafutásának *hivatalos* fordulóit jelzi. De kimaradtak olyan *intim részletek,* amik jobban jellemzik egy ember egyéniségét, bármely lexikon adatainál is... Abban az időben, — a kilencvenes évek elején — mikor *a fiatal Pekár a francia szellem egyik leglelkesebb híve volt a magyar irodalomban,* méltó föltűnést keltett két magyar író franciául megjelent kötete. Az egyikben *Szomory* Dezső finom írásait adta ki, *Alphonse Daudet előszavával,* az előkelő párizsi *Lemerre*-cég. A címe ez volt: »Les grands et les petits moineaux...« A nagy és a kis verebek... A másik kötet *a fiatal Pekár maupassanti modorban írt igen érdekes novelláit* foglalta csokorba, melyeket maga az író fordított hibátlanul franciára. Az ifjú Pekár ebben az időben *Munkácsy* Mihály történelmi nevezetességű párizsi szalonjában járt, tagja volt a világhírű festő társaságának, legbensőbb barátja *Mednyánszky* László bárónak és az oly korán elhalt, fényes tehetségű *Justh* Zsigmondnak. A nekrológokból az is kimaradt, hogy a Múzeum előtt, az Arany János szobron látható *Toldi Miklós-alak mintája* a Toldi-termetű, medveölő erejű Pekár volt, míg a szobortalapzat másik oldalán merengő Piroskát a szépséges *Széchenyi Hanna grófnőről mintázták...*

2.

Meller Rózsi, az *Irja hadnagy* és a *Vallomás* című darabok világsikert aratott osztrák szerzőnője, *férjhezment: Balassa László dr., budapesti ideggyógyász-főorvos vette feleségül.* A fiatal pár teljes csendben tartotta meg esküvőjét és utána nászútra Olaszországba utazott. Elutazása előtt dr. Balassáné Meller Rózsi még elárulta a *Notesz*nek, hogy *két új darabon is dolgozik, amelyek a téli évadban kerülnek bemutatásra.*

✸

Szent István-hét vendégeinek ritka alkalom: tenyésztett igazgyöngysor 25 pengő. Arkanzas, Váci ucca 20.

3.

Salzburgból írja a *Notesz* egyik politikus olvasója: *Salm* grófné *Barokkbárjában,* a salzburgi Gerbeaudban, *Marlene Dietrichtől Festetics Dózsiig mindenki megfordul.* Az egykori viharsarok ifjú grófja, aki egyébként Grazban született és nevelkedett, viseli az egész Salzkammergutban a legtökéletesebb osztrák hegyvidéki kosztümöket. Ezúttal sárga szarvasbőr rövidnadrágos Stróbl-környékbeli viseletben jelent meg, nehéz óralánca stájer divat szerint tele van aggatva rengeteg ezüstfüggővel, zsuzsuval és kabalával, zergetollas kalapját pedig hátul egy reávarrott valódi kis — *thermometer* díszíti. *Biró* György Nep-képviselőt szintén salzburgi kalapban láttuk, de ő thermometer helyett *Nep-jelvényt tűzött ki.* Elvbarátainktól hallottuk, *a két magyar államférfiú tegnap Berchtesgadenbe rándult ki, hogy Hitler vezér és kancellárnál tisztelegjen.* A Führer azonban nem volt otthon és így bizonyára legőszintébb sajnálatára nem cserélhetett eszméket Festetics Domonkos gróffal és vitéz Biró Györggyel, akik így csak a polgári kabinetiroda főnökének, *Meissner titkos tanácsosnak adhatták át névjegyüket.* Csak meg ne tudják Berchtesgadenben, hogy a daliás ifjú politikus-gróf kiknek teszi a szépet Stróblban! Még elgondolni is szörnyűség, mily világnézleti bonyodalmak keletkeznének!

Befőzéshez
Chinoin-Szalicil
Mindenütt kapható!

✸

»Silk«-minőség selyemharisnyák: »Holiday« és »Reason«.

4.

Londonból jelentik a *Notesznek,* hogy a paddingtoni anyakönyvvezető előtt végre mégis megtörtént *Dirsztay Antal báró* polgári esküvője *Miss Clara Patricia Benn*-nel, az angol *»fakirály«* leányával. Az esküvőt *ádáz harc* előzte meg: a menyasszony édesatyja *semmiképpen sem akart beleegyezni leánya házasságába* s a mult télen egyszer már meg is akadályozta, mivel a leány *akkor még kiskorú volt.* Most pénteken, az apai akarat ellenére, meg akartak már esküdni a fiatalok, a vőlegény a násznéppel együtt meg is jelent pontosan a kitűzött időben, a menyasszonytól azonban *ismét értesítés érkezett, hogy az esküvő elmarad.* Vasárnap végre mégis anyakönyvvezető elé állhattak. Az esküvői tanúk között volt *Vic Olivér, Winston Churchil* leányának férje, akinek regényes házasságáról annakidején sokat írtak a lapok.

✸

Az egri Korona nagyszálló, Unterreiner János vezetése alatt, ma már külföldön éppen oly ismert és népszerű, mint itthon. Európai szellemű, ragyogóan tiszta hotel; kitűnő magyar és francia konyha; elsőrendű italok; terrasse éttermek, cukrászda; zene és tánc.

5.

A *Notesz* úgy értesül, hogy *Andrássy* Sándor gróf híres szép homonnai kastélya, amelyet még *Drugeth* György építtetett a XVII. században, *félmilliós pengőért* cserélt gazdát. A 99 szobás kastélyt Homonna városa vette meg, hogy múzeumot és kereskedelmi akadémiát helyezzen el történelmi falai között.

✸

Hölgyeim és Uraim! Elég egy telefon és A Reggel Utazási Irodája vízumtól valutáig, szállodától borravalóig, mindent elintéz Ön helyett. (VI., Andrássy út 48. Telefon: 129-554, vagy 129-555.

6.

Hát mégis hazahozzák a világháború nagy költőjének, *Gyóni* Gezának hamvait! *Huszonkét esztendő* mult el azóta, hogy a krasznojarszki hadifogoly-temetőben *vaspánttal a derekán eltemettek Gyónit.* Fogolytársai már akkor gondoltak arra, hogy *a háború után keresni fogják, ezért illesztették rá temetés előtt az abroncsot.* Erről ismert majd rá az a kéttagú bizottság, amely szeptember elején elindul *Krasznojarszk felé:* dr. *Mészáros* Vilmos győri ügyvéd és *Tiry* Gyula a Községi Temetkezési Intézet aligazgatója. *Huszonhat napig tart az 5000 kilométeres út.*

7.

Érdekes esküvő volt vasárnap az V. kerületi honvéduccai előljáróságon. *Horváth* Lászlóné esküdött örök hűséget *Juhász* Ferenc BSzKRt kocsivezetőnek. Horváthné és Juhász a gyászos emlékű *halálkompnak voltak az utasai: Horváthnénak a férje, Juhásznak pedig a felesége fulladt a tragikus eset alkalmával a Dunába. A vasárnapi esküvőre kivonult a halálkompnak valamennyi életbenmaradt utasa.*

Penziós ellátás
Svábhegyi Szanatóriumban
P 16.—

✸

Autótulajdonosok, úrvezetők eszményien lakhatnak a II., Fiáth János ucca 16. sz. most épült luxus-bérpalotában (Széna térről 1 perc). Buda legmodernebb garázsa a házban! Telefon: 258-118.

8.

A Hodossy-tragédiának *újabb megdöbbentő részleteit* hallottuk. *Hodossy* Sándor ügyvéd és nagybirtokos 26 éves Imre fia, aki pilótahalált halt, *apja könyörgése ellenére szállt fel* egyfedelű sportgépére. *Hodossy* Imre mint autóvezető sem ismert mértéket: hajszolta, mindenáron, a vakmerő rekordokat... Telefonon jelezte kissárosi rokonainak, hogy új gépén megérkezik. Több mint százan lesték a közeledő repülőgépet, kendőiket lobogtatták feléje, majd irtózva látták, hogy a gép belevágódik a szántóföld barázdáiba, fölborul és pozdorjává zúzódik. Mire a rokonok és jóismerősök odaértek, a 26 éves pilóta *halott volt!* Ez év végén lett volna az esküvője...

✸

A marienbadi magyar fürdővendégek között vannak *Stefánia* belga kir. herceg-nő férjével, *Lónyay* Elemér herceggel *Glattfelder* püspök, *Szőke* Gyula, *Láng* Lajos felsőházi tagok stb.

9.

Fedák Sári az este *Párizsba* utazott, ahol augusztus végéig marad.

10.

Előkelő társaság írja Tihanyból a Notesz-nek: Angol vendégeinkkel jöttünk át autón a kompon, Tihanyt megnézni. *Az út borzalmas!* Az aszfalt teljesen lekopott, mély gödrök, *por, por és por!* Festői, élvezetes, gyönyörködtető Tihany, *de a por elviselhetetlen.* A derék, lelkes Balatoni Intéző Bizottság tagjai bizonyára rég jártak *ezen a nyak- és tengelytörő úton,* amely alig 4 kilométer, mégis végzetesen, szégyenletesen kihívóan el van hanyagolva! Mikor fognak már hozzá a kijavításához, rendbehozatalához?! Levelek hullása, daru távozása, szezónmúlása idején...

11.

Feszl Józsefnek, a liilafüredi Palotaszálló volt igazgatójának felesége sikeres vendéglősmesteri vizsgát tett a miskolci Iparkamara bizottsága előtt.

— **Vasárnap Kecskemét látta vendégül a hadirokkant-találkozó résztvevőit.** *Kecskemétről* jelentik *A Reggel*-nek: Vasárnap délelőtt fellobogózott állomáson várta a *HONSz* kecskeméti csoportja a középeurópai hadirokkant-találkozó résztvevőit, akiket *Bodócs* Gyula, a *HONSz* kecskeméti elnöke üdvözölt. Kecskemét díszfogatain hajtattak be a városházára, ahol *Kiss* Endre polgármester köszöntötte őket, majd villásreggelin látta vendégül a hadirokkantakat.

PAVILLON KERTKABARÉ VIII, Rákóczi út 15
KŐRÖZÖTT LIPTHÓI OPERETT-REVŰ HARMAT IMRE, SÁNDOR JENŐ
augusztus 20-tól minden este 9 órakor, ünnep- és vasárnap délután 5 órakor.
Türk Berta, Raffai Kica, Gellért Marika, Erdélyi Edith, Vidor Ferike, Delly Ferenc, Sarkadi Aladár, Keleti László, Varga Imre, Vértes Tibor, Veigand Tibor, Balassa János, Balázs István felléptével

MUSICA
ZONGORAGYÁR
szenzációs új típusai:
96 cm magas *„kis" pianino*
hét oktáv, teljes hangerősség, a modern lakás hangszere
155 cm hosszú *„kis" angol zongora*
a legtökéletesebb hangszer a legmodernebb megoldásban
Nagy részletfizetési kedvezmények!
Kérjen díjmentes prospektust
MUSICA, Budapest, VII, Erzsébet körút 43. (Royal.) Telefon 14-50-63

Éjszakai tömeghisztéria tombolt, tört, zúzott a „Római part"-on,

ahol egy őrjöngő asszony két verekedést rendezett

(A Reggel tudósítójától.) Az este, néhány perccel éjfél előtt, a Római parton levő vendéglőjében üldögélt *Gunner* Gyula kocsmáros a barátaival, míg a többi asztaloknál *vacsorázó vendégek beszélgettek*, mikor

vad kiáltozással rontott be egy földúlt arcú fiatal nő.

— *Gazember!... Adja vissza a pénzt, Zsiványt!... Adja vissza a pénzt!* — sikoltozott magánkívül a félelmetesen vad külsejű asszony, miközben *sorra kapta föl az asztalokról a poharakat, tányérokat, hamutartókat és*

egész cserépzáport zúdított a vendéglős, sőt a vendégek fejére.

Óriási pánik keletkezett, a kocsmai vendégek egy része menekült, másik része az asszonyt próbálta csöndesíteni, mialatt a konyhából előkerült *Neuharat* József főpincér is, aki elképedve csapta össze a kezét:

— *Mit csinálsz, te szerencsétlen? Mit akarsz itt? Megőrültél?*

A dühöngő fiatalasszony ugyanis

Neuhardt főpincér 32 éves feleségе volt,

aki nem hagyta magát lecsöndesíteni, se zavartatni:

— Hagyj békét! — ordította. — *Ne nyúlj hozzám...* Az a gazember adja vissza *a száz pengőt, amit tőled ellopott!*

Neuhardt főpincér az általános zsibongásban, lármában — amelyen feleségének vad hangja keresztülrikoltott — igyekezett megmagyarázni a kavargó tömegnek, hogy *a felesége idegbeteg és nem tudja, miért követeli vissza főnökétől, Gunnertől az ő százpengős kaucióját...* A lárma, a zűrzavar olyan nagy volt, hogy a vendégek és az utcáról becsődült idegenek egy része *nem értette a helyzetet, azt hitték, hogy valami erőszakoskodás történt és minden férji magyarázat ellenére* —

védelmére keltek a tomboló asszonynak!

Az asszony, saját hangjától és az általános zűrzavartól még jobban megmámorosodva, *mindent tört, zúzott.* A szomszédos csónakházak, villák, vikendházak lakói *fölriadtak az éjszakai zenebonára,*

félig öltözött emberek

rémült arca tűnedezett fel a kocsma ajtajában, a tömeg egyre nőtt, a lárma is egyre dagadt. A 85-ös őrszobáról végre megérkezett három rendőr, akik nagynehezen rendet csináltak. Az asszony is lecsöndesedett és elment, míg a férj továbbra is ott maradt a vendéglőben, ahol még ebben az időben dolga volt. Éjfél után egy órakor azonban a Római part vikendezői

újabb zűrzavaros lármára, ordítozásra

riadtak fel és most már még nagyobb tömegben tódultak Gunner vendéglője felé, ahol általános verekedés, rombolás kavargott. Az történt, hogy a vendéglős kiment az udvarra és *ott meglátta ismét a főpincér feleségét, aki*

nyolc-tíz fiatal férfi társaságában

volt. Ezek az emberek rárohantak Gunerre, agyba-főbe verték, földre teperték, fojtogatni kezdték. A segítségért kiáltó *Gunner* hangját meghallották bent a pincérek, a csapos, a vendégek és segítségére rohantak, mire a támadó csoport *benyomult a vendéglő belső helyiségébe és ott rombolni kezdett.*

Kitörték a székek lábait, összezúzták az asztalokat, összetörték az edényeket,

a falról lerántották a tükröt, az órát és minél nagyobb tömeg verődött össze a partról, minél többen riadtak fel álmukból és rohantak a legfantasztikusabb éji ruházatukban a Gunner-vendéglő felé, annál nagyobb lett a verekedés, az orditozás. Ismét a 85-ös őrszobát riasztották fel, ahonnan most már *hat rendőr tartott a Gunner-vendéglő felé. Gumibottal és kezükben tartott revolverrel sikerült*

félórai küzdelem után megfékezni a vad tömeget,

amelynek nagyrésze nem is tudta, hogy kivel verekszik és miért verekszik. A támadók közben elmenekültek és az őrszobára csak a dühöngő asszonyt, a főpincért és a vendéglőst lehetett bekísérni, hogy kihallgassák őket. A kora reggel, órákban mindenkit elbocsátottak az őrszobáról, de az asszony »alkalmi különítményének« tagjait keresik.

Budapesti beszélgetés Zafrullah kánnal,

India kereskedelmi miniszterével, egy új mohamedán vallás: az ahmedizmus apostolával

(A Reggel tudósítójától.) »*Sir Chaudri Mohamed Zafrullah Khan, Brit-India kereskedelemügyi minisztere*« — ez áll nagy aranyos betűkkel a Thököly út 71. alatti villa kapuján. A cégtáblanagyságú felirat előtt csoportosulás van, a járókelők egymástól kérdezgetik,

mióta van India kereskedelmi miniszterének Pesten villája?

Még jobban csodálkoznának, ha felhívnák a híres-nevezetes 140—140-et, a posta mindenttudó tudakozóját és megkérdeznék tőle, *van-e a hosszúnevű kánnak Budapesten telefonja?* Kiderülne, hogy Budapesten ebben a pillanatban *két aktív kereskedelmi minisztert lehet saját telefonján felhívni: Bornemiszán* kívül hindu kollégáját, *Zafrullah* kánt is. Igaz, a telefont nemrég vezették be: *augusztus 19-én*, a Thököly úti villának pedig a kán és miniszter nem *gazdája*, hanem *vendége.* Nemes renaissance-képeken az apostolokat festették olyannak, mint *Zafrullah kán: ritkás körszakáll, messzenéző meleg szem, erélyes száj, bőles homlok.* A különös a hasonlóságban az, hogy

a hindu miniszter valóban új vallásos mozgalom apostola.

Erről beszélgettünk.

— Indiában kilencvenmillió mohamedán él, — mondja a miniszter — én is köülük való vagyok. Hallott már az

ahmedistákról?

Bevallom, hogy nem.

SÜRGŐS TÁVIRAT!

Már hétfőn tekintse meg az új rádiótípusokat

MORVAI RÁDIÓ-nál

VII., Erzsébet körút 40. (Telefon: 134-364.)

— *Pedig Budapesten is vannak* — mondja Zafrullah kán. — Ahmed az izlám második prófétája volt. Negyven évvel ezelőtt megalapította az ahmedista mozgalmat. Azt hirdette, hogy ő

a második Mohamed.

— A *Korán eredeti értelméhez* és *egyszerűségéhez* való visszatérést követelte. Én is ahmedista vagyok és ennek köszönhetem, hogy elkerültem Budapestre. *Ayaz kán*, az ahmedisták nagy misszionáriusa hívott meg. *Ayaz kán éveken át élt Budapesten és sok ahmedista hívőt szerzett.*

— *Törököket?* — kérdem.

— *Nem, magyarokat!* — és az asztalánál ülő magyar urakra mutat. — Itt van például a házigazdám. *Orbán* mérnök úr, az orvosom, *Avar* doktor úr és még

több mint kétszáz budapesti magyar tisztviselő, ügyvéd, orvos, mérnök. Mind keresztényekből lettek ahmedista izlámhivőkké.

Orbán mérnök bólint, *Avar* doktor bólint.

— Mikor megismerkedtem *Ahmed* tanításával, — magyarázza *Orbán* Béla — csodálatos érzés fogott el. Rájöttem, hogy *öntudatlanul már fiatalkorom óta ahmedista hitet hiszek és az ő tanításai szerint élek.* Kiléptem a református egyházból és hivatalosan is mohamedán lettem.

— *Én is így voltam,* — mondja a többi ahmedista magyar — *én is, én is...*

Megkockáztatom a kérdést, hogy

többnejűségben élnek-e?

Hiszen *mint mohamedánok...* Megbocsátó, szelíd pillantás a válasz. Zafrullah kán csöndesen megjegyzi:

— Nekem is csak egy feleségem van otthon Delhiben...

Ezután elmondja, hogy *VI. György koronázásán ő képviselte az indiai kormányt és Brit-India 380 millió lakosságát.* A magyar ahmedisták elárulják, hogy a közös hit

kereskedelmi téren

is közelebb hozza az embereket. *Sir Chaudri Mohamed Zafrullah Khan, mint kereskedelmi miniszter, szívesen létesít kapcsolatot a magyar ipar és kereskedelem tényezőivel és noha látogatása magánjellegű, kedden délután tárgyal Bornemisza miniszterrel.* Valószínű, hogy az ahmedista kérdésen kívül a két miniszter-kolléga szakkérdéseket is megvitat egymás közt...

— **Országos Gyermek- és Családvédelmi Kiállítás** szept. 25—okt. 24-ig a Műcsarnokban. Rendezi: Családvédő Országos Egyesület.

HIREK

A mátrai noteszból

LÉGI JÁRŐR

Oly mozdulatlanok a néma fák,
mint támadás előtt a katonák.
A levegőben egy nagy kört leírt
egy sas, mint ellenséges repülő
és lelkendezve viszi már a hírt.

ÚTJELZÉS

Jelek a fákon, ábrák és csíkok,
az erdő mély, az út csupa titok.
Hegymászó társam, melyik az a jel,
amely a boldogsághoz vezet el?

SZÖCSKE

Mit ugrálsz vígan illatos
bokrok közt, te kis buta szöcske,
jön egy bakancs és eltapos.

DÉLUTÁN

Friss levegővel megmosakszom,
megtörülközöm napsugárral,
az erdővel betakarózom
és ringat, altat a madárdal.

KÉKES

Seregszemlét tart fenn a magasban,
lent a halmok, mint honvédek állnak
s vezérüknek némán szalutálnak.

HAJNAL

A hegytetőn az őrült festő
hatalmas vásznat tereget,
kékkel, lilával és bíborral
mázolja tele az eget.

NAPFÉNY

Mint érdeklődés konok közönyön,
áttör a nap a felhőn és szelíden
megsímogatja arcod. Köszönöm.

Bródy László

— **Mérsékelt szél, eső, zivatar...** A Meteorológiai Intézet jelenti vasárnap délben 12 órakor: Eszak-Európában *meleg és száraz* időjárás uralkodik. Az Ostende—Berlin—Lemberg vonaltól délre azonban *hűvös nyugati légtömegek* előrenyomulása következtében az időjárás *felhős és esős* jellegű. Hazánk nyugati részein már tegnap délután volt *néhány zivatar. Éjjel a Dunántúl nagy részén, reggel és délelőtt már az Alföldön is több helyen kiadós zivataros eső alakult ki. Budapest felett hajnali három órakor 11 milliméter esőt adó zivatar, délelőtt 10 órakor gyenge záporeső vonult át. Leghevesebb zivatart Magyaróvárról (24 milliméter) és Pápáról (38 milliméter esővel) jelentettek.* A hőmérséklet tegnap a nyugati határszélen a 20 fokot alig érte el, Budapesten és az Alföldön a 30 fokot is megközelítette. Európában vasárnap reggel a légnyomás legmagasabb értéke 769 milliméter Eszak-Norvégiában, legalacsonyabb értéke 755 milliméter a Volga torkolatánál. A Balaton vizének hőfoka vasárnap reggel Keszthelyen 21, Bogláron 20, Balatonfüreden, Siófokon 21, Kenesén 20 fok. A Duna vízhőmérséklete Budapesten 19 fok volt. Budapesten vasárnap délben a hőmréséklet 20 fok, a tengerszintre átszámított légnyomás 759 milliméter, gyengén emelkedő. Várható időjárás a következő 24 órára: *Mérsékelt nyugati szél. Több helyen eső és zivatar. A hőmérséklet az ország nyugati felében már alig változik, keleten csökken.*

— **A világ nyomdatulajdonosai Budapesten.** Az Akadémiában Bornemisza miniszter holnap délelőtt nyitja meg a *nemzetközi nyomdászkongresszust, amelyen húsz állam több mint négyszáz résztvevővel képviselteti magát.*

— **Filléres hajókirándulás Esztergomba.** A Magyar Férfiak Szentkorona Szövetsége szeptember 5-én külön hajóján egésznapos társaskirándulást rendez Esztergomba. Részvétel odavissza 160 fillér.

„Házasságfelbontó okok"
Írta: **Dr. Gerő Ernő.** Ára 1 (egy) pengő.
Kapható a szerzőnél: Budapest, Rottenbiller ucca 27.

Értékes függönyök és szőnyegek tisztítója Kulcsár és Huppert

— **Osztrák siketnémák megható ünnepsége a Vértanuk Terén.** Vasárnap délelőtt a Vértanuk Terén negyven-ötven tagú *idegen társaság* állt hosszan a forradalmi mártirok emlékműve előtt, egyetlen hang, egyetlen szó nélkül. Előlépett a társaság egyik tagja és a *siketnémák jelbeszédével* fordult a többiekhez. *Deutsch* Sándor budapesti siketnéma cipőfelsőrészkészítőmester volt, ő »mondott beszédet« Tisza Istvánról és a forradalmak többi vértanuiról *az osztrák siketnémák csoportjának*, akik a szónok ajkára tapadt szemmel, meghatottan figyelnek. Az *Osztrák Siketnéma Sportklub* tagjai ezután Rákóczi és Kossuth szobrához vonultak. Az összeverődött járókelők meghatottan nézték a némák annyira beszédes tisztelgését a vértanuk emléke előtt.

— **Tíz liter víz ára — három fillér.** *Kisujszállásról* jelenti *A Reggel* tudósítója: Óriási vízhiány mutatkozik *Karcag* és *Kisujszállás* vidékén. A 14.000 lakosú *Kisujszállást* mindössze egy artézi kút látja el jó ivóvízzel. A kúttól távoleső városrészekbe *lajttal hordják a vizet és tízliterenként három fillérért árulják.* A lakosság kénytelen a magas árat megfizetni, mert a *kisebb kutak vize mindenütt elapadt.*

— **Karddal összevágta garázda támadóját Óbudán egy rendőr.** Az éjjel nagyokat kurjongatva, részegen haladt a Lajos uccában *Stribik* Károly kocsis. A rendőr figyelmeztette, hogy maradjon csendben, a kocsis azonban *megtámadta a rendőrt, aki védekezésül kardot rántott. Stribik* nem ijedt meg, rá akarta magát vetni a rendőrre, mire az *kardjával megsebesítette.* A garázda kocsist a Rókusba vitték és megindították ellene az eljárást.

— **Villamos főzési bemutató.** A Honvéd ucca 22. alatti Elektromos kiállítás bemutató konyhájában hétfőn, csütörtökön, pénteken d. e. ½10-kor gyümölcsbefőzést, rétes, pudding, hal, húsok készítését mutatják be. Belépés, ruhatár díjtalan.

— **Ügyvédi hír.** Dr. *Radó* Sándor ügyvéd irodáját III., Pacsirtamező ucca 15. alá helyezte át. Tel.: 163—171.

— **Ha Abbaziába készül,** tárgyaljon személyesen a Residenz Hotel tulajdonosával: Erényi, Károly körút 5. Tel.: 131—619.

— **Ma délután fél ötkor temetik el Pekár Gyulát.** *Pekár* Gyula holttetemét *ma, hétfőn reggel viszik át* az Iparművészeti Múzeumba, ahol díszes ravatalra helyezik. *A temetés ugyanesak ma, hétfőn délután fél ötkor lesz,* nagy hivatalos pompával. A vallás- és közoktatásügyi minisztérium a maga halottjának tekinti *Pekár* Gyulát, az írót, kultúrpolitikust és volt kultuszállamtitkárt, akinek temetésén a kormány Budapesten időző tagjai teljes számban meg fognak jelenni. A búcsúztatót valószínűleg *Hóman* Bálint közoktatásügyi miniszter mondja, aki érkezik haza bad-gasteini szabadságáról.

— **A vasárnap öngyilkosai.** *Szilágyi Tibor magántisztviselő,* aki a *Cserhát ucca 23. alatt lakik, az Erzsébethídról a Dunába ugrott.* A *Héja* motoros kimentette. Anyagi gondok miatt akart öngyilkos lenni. — *Hujber Mária szobalány* gazdájának Klotild ucca 10. alatti lakásán *kinyitotta a gázcsapot.* Az utolsó pillanatban vették észre. Állapota *életveszélyes.*

— **Gázolt és elmenekült egy kéktaxi.** Vasárnap reggel *Varga* Lajos kifutófiú a Gyömrői úton haladt kerékpárjával. *A BO 232 rendszámú kéktaxi elütötte és a vérző gyermeket az útszélen hagyva elmenekült.* A rendőrség keresi az embertelen kéktaxist, aki azóta nem jelent meg »standján«.

— **Orvosi hír.** *Waldmann* Iván dr., a Gróf Apponyi Albert Poliklinika szemészfőorvosa hazaérkezett. — Ifj. *Bónis* Ferenc fogorvos visszaérkezett Budapestre. — Dr. *Kelemen* Endre v. egyet. I. tanársegéd, főorvos szabadságáról megérkezett. *Gr. Tisza István u. 14. Tel.: 181-414.* — Dr. *Domány* Imre rendelését ismét megkezdte. V., Báthory ucca 10. II. 5. Tel.: 120—891. — Dr. *Hárnik* Helena kozmetikus-orvos szabadságáról visszaérkezett és ismét rendel. IV., Petőfi Sándor ucca 16. I. Tel.: 188—406.

— **Dr. Soltész Henrik 50 éves ügyvédi jubileuma.** *Tiszafüredről* írják: Az egri ügyvédi kamara tiszafüredi vándorgyűlésén meleg szavakkal emlékeztek meg *dr. Soltész Henrik tiszafüredi ügyvéd ötvenéves ügyvédi jubileumáról.* A gyűlés résztvevői hosszan ünnepelték *a ma is gyakorlatot folytató érdemes fiskálist.*

A REGGEL Keresztrejtvénye

Szenzációs rendkívüli kiadás!

Ma 20 éve: 1917 augusztus 23-án

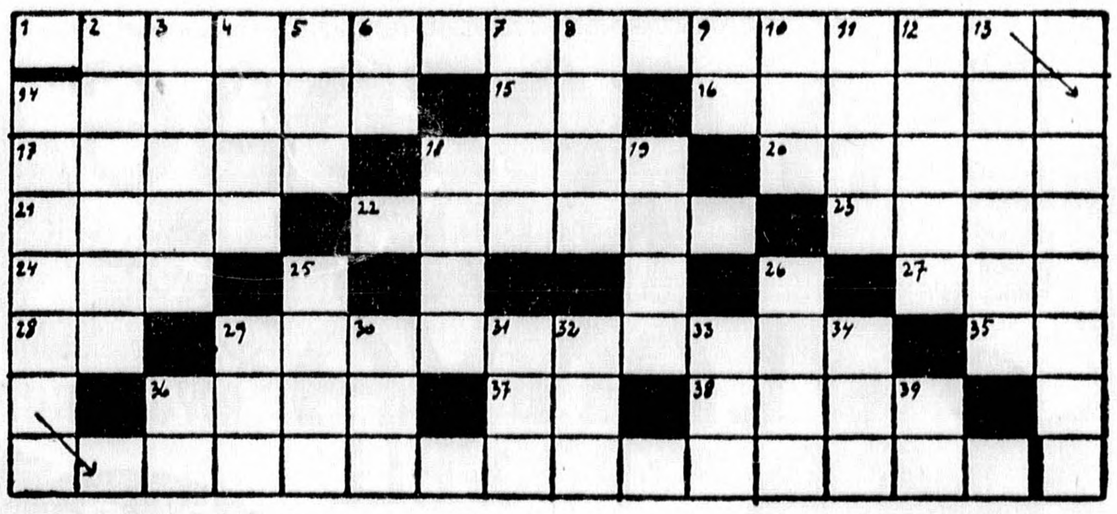

(A megfejtés a vízsz. 1. és folytatólagosan a függ. 14. sz. sorokban)

VIZSZINTES:
14. Az Ügynök uccát róla nevezték el. (Keresztnevének csak első betűje szerepel itt)
15. Római kettes
16. Csalétekre
17. A foszlós kalács ilyen egyúttal
18. Aki jár-kel
20. Kondorkeselyű
21. Magyarul — tiszta
22. Híres ókori jósda
23. Világhírű Nobel-díjas orvos
24. A Hungária elődje
27. Bois
28. A. E.
29. Ferenc József — 40 évvel ezelőtt
35. A kéz szélei
36. Az első gyilkos
37. Tiltószócska
38. Kleiber keresztneve

FÜGGŐLEGES:
2. Zacconi másik neve
3. Kérdőnévmás — falusi zamattal
4. Lopva suhan
5. Nagy Zsigmond névbetűi
6. Dorog határai
7. Birtokos névmás
8. Egykor ökör lesz belőle
9. Ruca mássalhangzói
16. Som anagrammája
11. Ferencvárosi Egyetemi Atletikai Kör
12. Sutbahajit
13. A posti aszfalt gamin-jei
14. (A hatodik betű: Ny.)
18. Skálahangzat
19. E pillanatban történik!
25. Okkersárga
26. Német névmás
29. Nyakban hordják
30. A férfi sorsa
31. Egy — angolul
32. . . . -York
33. Utazók Egyesült Klubja
34. Zenedarab
36. Kicsinyítő rag, -ka párja
39. Keletlen!

GÁL GYÖRGY

Versenyen kívül.

(Multheti megfejtés: Borzalmas vasúti katasztrófa történt az Alföldön.)

A **SVÁBHEGYI**
Mátyás király üdülőben
utószezón áron már szobák előjegyezhetők. Elsőrangú ellátás. Diéta. Minden kényelem. Nagy park. Teraszos szobák. Autógarázs. Telefon: 165-361, 165-362.

Elgázolta egy motorkerékpár a gyöngyösi tisztiorvos feleségét

Gyöngyös, augusztus 22.

(A Reggel tudósítójának telefonjelentése.) Vasárnap délután kereszttülháladt a gyöngyösi főtéren dr. *Burián* Endréné, született báró *Apor* Emma, Gyöngyös város tiszti főorvosának felesége. A téren egy fiatal gimnazista *tanult motorkerékpárt vezetni.* A motorkerékpáros hirtelen

átkanyarodott az úttest jobboldalára és ott hátulról elütötte a tisztifőorvos feleségét,

aki súlyos sebekkel, eszméletlenül esett össze. Buriánnét *medencecsonttöréssel és agyrázkódással vitték kórházba,* a fiatalkorú motorkerékpárost pedig *előállították a gyöngyösi rendőrkapitányságra.*

— **Halálozás.** Súlyos csapás érte *Biró* Pál ny. miniszterelnökségi miniszteri tanácsost, az ismert történetírót és publicistát, akinek értékes cikkeivel *A Reggel* hasábjain is gyakran találkozik az olvasó. Hűséges élettársa, *Biró* Julianna, boldog házasságának 29-ik évében hosszú, gyötrelmes szenvedés után e hó 21-én elhúnyt. A szívjóságáról, jótékonyságáról ismert úriasszonyt vasárnap délután 2 órakor kísérték utolsó útjára, a róm. kat. egyház szertartásai szerint, a farkasréti temetőben. Elkelő, kiterjedt rokonság, nagyszámú barátja, tisztelője gyászolja. — *Tiszafüredről* jelentik: Vasárnap temették itt katonai pompával, nagy részvét mellett *Lipcsey* Péter negyedikéves ludovikást, *Lipcsey* Attila földbirtokos 22 éves fiát, aki *aznap halt meg, amikor a kormányzó hadnaggyá való kinevezését aláírta.* — Nyiregyházai *Gara* Miklós e hó 18-án hosszas szenvedés után, életének 62. évében elhúnyt. — Dr. *Gáspár Gáspáry* Géza, ny. OTI-főorvos, aki 25 éven át volt *a debreceni munkásbiztosító pénztár főorvosa,* e hó 21-én váratlanul elhúnyt. Az első munkásbiztosítási törvények meghozatalában tevékeny részt vett. Temetése ma d. u. 4-kor lesz a X. ker. új temető halottasházából. — *Seemann* B. Jakab fővárosi kereskedőt, aki 82 éves korában elhúnyt, vasárnap temették el nagy részvét mellett. Az elhúnytat özvegye, öt gyermeke, köztük dr. *Seemann* Dezső főorvos gyászolja.

— **Művészi síremlékek Eichbaum-nál, V., Rudolf tér 3.**

— **Összeszurkálta különváltan élő feleségét.** *Gonics* József gyári munkás már hosszabb ideje *különváltan élt feleségétől.* Az este elment felesége lakására, *Ujpestre,* az Attila ucca 34. alá, kihívatta az asszonyt és kérte, hogy *jöjjön vissza hozzá.* Felesége hallani sem akart róla, mire *Gonics késsel balválláN és ballapockáján összeszurkálta.* Az asszonyt a Rókusba vitték, férjét pedig *előre megfontolt szándékkal elkövetett emberölés kísérlete* címén letartóztatták.

— **Az 1937/38. típusú Citroen** autó a párizsi világkiállítás egyik legvonzóbb látványossága. Párizs uccáin, a francia fürdőhelyeken mindenütt feltűntek a kecses, modern, mégsem túlzott áramvonalú Citroen gépkocsik, amely típusokból több mint 200.000 van forgalomban. Általános az a vélemény, hogy Citroen a többi autógyárat évekkel megelőzte. Az új Citroen-típusok a vezérképviselő Bárdi József cégnél, Budapest, Kresz Géza u. 15. már láthatók.

— **Mars** golyóscsapágyas gyermekkocsik VI., Andrássy út 36.

NYARALNI MEGY?
Elutazás előtt okvetlen nézze át most megjelent legújabb árjegyzékünket, **díjtalanul megküldi:**
HATSCHEK EMIL
FOTO-OPTIKAI SZAKÜZLET, VI., Andrássy út 13

— **Vasárnap ünnepelték Szmrecsányi Lajos huszonötéves érseki jubileumát.** *Egerből* jelenti *A Reggel* tudósítója: Az egri egyházmegye vasárnap ünnepelte *Szmrecsányi Lajos huszonötéves érseki jubileumát.* A székesegyházban *ünnepi mise volt,* utána pedig az egyházközségi képviselőtestület *díszközgyűlést tartott,* amelyen *Breznay* Imre tanítóképzőintézeti igazgató mondott ünnepi beszédet és méltatta Szmrecsányi Lajos emberi és papi érdemeit. A közgyűlés *hódoló és üdvözlő táviratot küldött Szmrecsányi érseknek,* aki Bécsben tartózkodik és ott gyógykezelteti magát.

Megharapta a lova Lang Lénárd képviselőt

Győr, augusztus 22.

(A Reggel tudósítójának telefonjelentése.) Lang Lénárd országgyűlési képviselő mosonszentpéteri birtokán vasárnap reggel sétalovaglásra akart indulni. Nyeregbeszállás előtt megveregette a ló nyakát, mire az

hátrakapott és több helyen megharapta a képviselő kezét.

Lang Lénárdot a mentők szállították be a győri kórházba, ahol *néhány napig orvosi felügyelet alatt* kell maradnia.

— **Vasárnap meghalt Odescalchi Géza herceg.** *Szerémi Odescalchi Géza* római szent birodalmi és magyar herceg vasárnap reggel hosszú betegség után meghalt 79 éves korában. Kedden délután fél 5 órakor szentelik be holttestét a Sándor ucca 14. alatti palotában, majd Bécsbe szállítják, ahol szerdán délelőtt a hietzingi plébániatemplomban újra beszentelik és a családi sírboltban örök nyugalomra helyezik. Az engesztelő szentmiseáldozatot Budapesten mutatják be augusztus 30-án délelőtt 11 órakor, a ferencrendiek belvárosi templomában.

— **A miniszterelnök nyitja meg a Hajduhetet.** A történelmi »Hajdukerület« városai: *Böszörmény, Nánás, Szoboszló* és a többiek szeptember 5—12-ig *»Hajduhetet«* rendeznek. A hajduk történelmi szerepét és ivadékaiknak *mai munkáját* mutatják be kiállításokon, gyűléseken, szabadtéri előadásokon. Szeptember 5-én, vasárnap *Hajduböszörményben* megkoszorúzzák *Bocskay* szobrát, majd *Darányi* miniszterelnök megnyitja a Hajduhetet. A vasutakon *ötvenszázalékos* kedvezménnyel lehet utazni.

— **Szolnokra repült a filatelista kiállítás postagépe.** Vasárnap délelőtt a budaörsi repülőtérről elindult Szolnokra *a filatelista kiállítás első alkalmi repülőposztája.* A szolnoki repülőtéren, zuhogó esőben nagy közönség várta a gép érkezését. A pilótát, *Kőszegi* Gyulát és a gépen érkező *Kulcsár* Károly ny. ezredest beszéddel üdvözölték.

Kóstolja meg

Abbaziában a »Residenz« híres konyháját

azután beszéljen

róla rokonainak, barátainak és ismerőseinek:

Ez a »Residenz« mottója!

EZÉRT adja mindenből a legjobbat!
EZÉRT tartja a legjobb szakácsot!
EZÉRT elégít ki minden egyéni kívánságot!
EZÉRT van mindig tele!
EZÉRT van állandóan visszatérő közönsége!
EZÉRT megy a híre szájról-szájra!

Kivánatra diétikus ellátás, szigorúan orvosi előírás szerint. Meleg tengeri fürdők a szobák mellett. Reggelizés, napkúrázás, bridzselés a tengerparti pálmakertben.

A tulajdonossal személyesen tárgyal: Erényi (Diana-patika), Károly körút 5. Telefon: 1-316-19. Vidékieknek levélileg. — Kérjen képes prospektust!

Vasárnap becsukott a híres városligeti Jardin

(A Reggel tudósítójától.) Vasárnapra becsukta kapuit a legrégibb pesti mulató, a városligeti *Jardin.* A háború előtti évek és a millenniumi idők önfeledt, mulatós fiatalságának találkozóhelye volt ez a mulató a *Vampetics,* a *Kolegerszky* és *a Stefánia úti kocsikorzó regényes közelségében.* A mulató azóta is középpontja volt Pest nyári éjszakáinak, igazi virágkora azonban tovatűnt, az elszálló esztendőkkel. Kézről kézre került, míg végül *Mihók* István, a nagymezőuccai *Atelier* mulató tulajdonosa bérelte ki *Wabits* Lujzától.

ötvenezer pengőt fektetett bele a helyiség kicsinosításába, száznégy főnyi személyzetet szerződtetett

és gazdag műsort állított össze. A káprázatos előadások természetesen óriási kiadással jártak: *1500 pengő volt az az összeg, amit naponta ki kellett fizetni, akár volt bevétel, akár nem.* A főleg idegenforgalomra alapozott üzem egyre kevésbbé találta meg számításait és *július elején egy este megjelent a helyiségben*

két aktatáskás úr: a végrehajtók.

Lefoglalták a székeket, asztalokat és a bárpultot — OTI-tartozások fejében. Egymásután jelentkeztek a hitelezők is, míg végre az igazgatóság társulati ülésre hívta össze a személyzetet és *közölte, hogy a mulatót megszünteti.* Az artisták és a pincérek kétségbeesésükben csak annyit kértek, hogy *legalább Szent Istvánig tartsák fenn az üzemet,* a várható nagy idegenforgalom talán mégis lendít majd rajtuk valamit.

De az ünnepi hét sem hozta meg a várt fellendülést

és az este ismét összegyüjtötte személyzetét az igazgató.

— *Minden hiába* — mondotta leverten. — *Kegyetlen volt hozzánk a nyár. Nem akarok becstelenül becsukni, úgy is nyolcvanezer pengő fekszik a mulatóban!*

Vasárnap este kihúnyt a neonfény a mulató kapuja fölött. Sötétség és csend fogadja a véletlenül erre vetődő vendéget itt a Városliget mögött, — *kint a periférián...*

— **Leugrott az Eiffel-toronyról egy ismeretlen férfi.** *Párizsból* jelentik *A Reggel*-nek: Az este *az Eiffel-torony második emeletéről levetette magát egy 30 év körüli férfi.* Rázuhant a száz méterrel alacsonyabb terraszra és *a teste darabokra zúzódott.* Nem találtak nála igazoló iratokat. A világkiállítás látogatói sorában *nagy izgalmat* keltett a szörnyű esemény.

Kánya holnap, Széll József elsején érkezik haza

(A Reggel tudósítójától.) A külföldön nyaraló miniszterek közül szombaton éjjel a bécsi gyorssal hazaérkezett *Hóman* kultuszminiszter, aki hétfőn reggel veszi át hivatalát. Keddre várják *Kánya* Kálmánt, aki kabinetfőnöke, gróf *Csáky* István társaságában ugyancsak Ausztriában töltötte szabadságát. A kormány tagjai közül a most következő hetet csak *Széll* belügyminiszter tölti külföldön, de *szeptember elsejére ő is itthon lesz.* Miután *Lázár* igazságügyminiszter lemondott tervbevett külföldi útjáról, ezzel

a kormány minden tagjának nyári szabadsága véget ér,

úgyhogy a jövő héten már a *teljes minisztertanács* ül össze *Darányi* elnöklete alatt.

— **»Arany-napok« Nagykőrösön.** A híres magyar homoki csemegeszőlő ünnepét ülik szeptember 12-én és a következő napokon — az »Arany-napokon« — Nagykőrösön. Ekkor leplezik le *B. Tóth* Ferencnek, a nagykőrösi vinkó megnemesítőjének szobrát.

— **A FIAT gyár** a legnagyobb súlyt helyezi arra, hogy minél *változatosabb igényeket* tudjon kielégíteni! A *Balilla 1100* megjelenésével újból három egységesen kiképzett, legmodernebb típus áll rendelkezésre, *a ketüléses FIAT 500, a négyüléses Balilla 1100 és a hathengeres FIAT 1500.* E három típus áramvonalaival, független rugózású első kerekeivel, műszaki komfortjával, olcsó üzemköltségével utolérhetetlen. Az új Balilla négyhengeres motorjával, 105 km sebességével a FIAT 1500-as típust helyettesíti. Mint hatüléses kocsi, a sorozatot a még mindig népszerű áramvonalas *Ardita* egészíti ki.

— **Felborult a teafőző: meghalt egy kislány, porig égett a ház.** *Győrből* jelenti *A Reggel* tudósítója: Borzalmas szerencsétlenség érte a mosonmegyei *Zurány* községben *Kindhofer* György jegyző özvegyét. A konyhában foglalatoskodott és mellette állt *Margit* nevű nyolcéves kislánya. A *gyermek egy ügyetlen mozdulatára az asztalon álló teafőzőkészülék felborult és a spiritusz ráömlött a kislányra, majd szétfolyt az egész helyiségben, mely pillanatok alatt lángbaborult.* Az anya a kislánnyal rémülten kirohant az udvarra, de segíteni már nem tudott rajta, néhány óra mulva *belehalt égési sebeibe.* A lakás is tüzet fogott, a lángok gyorsan elharapóztak s mire a gyermek megmentésén fáradozó szomszédok észrevették a tüzet, már a házon sem lehetett segíteni — *porig égett.*

— **Az Ormánság új kisbirtokos vitézeit beiktatták telkeikbe.** *Mohácsról* jelentik *A Reggel*-nek: Vasárnap jelképesen beiktatták telkeikbe azt az 57 vitézt, akiket *az ország különböző vidékeiről telepítettek Baranya vármegye déli részébe, az Ormánságba. Igmándy-Hegyessy* Géza testőrtábornok buzdító beszédet intézett az új kisbirtokosokhoz, akik átvették *földjük egy jelképes darabját,* vitézi címerrel díszített zsákban. Délben közebéd volt, amelyről hódoló táviratot küldtek a kormányzónak.

— **Egy éjszaka három motorkerékpárszerencsétlenség.** A *Budaörsi úton* a BK 913 számú motorkerékpár, amelyet *Rutterschmidt Endre üzemvezető* hajtott, elgázolta *Kovács János 8 éves kisfiút.* — A *Déry ucca* és a *Német ucca* sarkán *Barta* Mihály oldalkocsis motorkerékpárja összeütközött egy magánautóval, amelyet *Schäffer* Vladimir sofőr vezetett. Az oldalkocsi utasa *Béke* Géza magántisztviselő megsérült, — A *Bécsi út 178* előtt *Ditkarcsi* Oszkár motorkerékpárjával elgázolta *Neuberger* Rozália háztartásbeli.

— **Eckhardt jövő vasárnap Mezőtúron és Túrkevén beszél.** A független kisgazdapárt nagyválasztmányának multheti ülése után a párt képviselőtagjai megbeszélést tartottak, amelyen a legközelebbi népgyűlésekről és propagandáról, valamint a párt vidéki szervezéséről volt szó. Értesülésünk szerint *Eckhardt Tibor és vezérkara a jövő vasárnap Mezőtúron és Túrkevén fognak megjelenni, a következő héten pedig Zalában tartanak népgyűléseket.*

× **Prágai Őszi Vásár** (szeptember 3-tól 12-ig) külföldi látogatóinak a vásárigazolvány alapján 50%-os utazási kedvezményt engedélyezett a vasútügyi minisztérium a Prágába és vissza való utazásra. Felvilágosítás: Magyar—Csehszlovák Keresk. Kamaránál (Szent István-körút 10.).

Látogassa meg az őszi

PRÁGAI NEMZETKÖZI EXPORTVÁSÁRT

1937 szept. 3—12

A csehszlovák ipartermékek legjobb beváseráliási forrása.

Ingyen vízum, 33% kedvezmény a magyar és 50% a csehszlovák vasutakon, hajó és repülővonalakon. Igazolványok és felvilágosítások: **Magyar Csehszlovák Kereskedelmi Kamaránál, Budapest, V., Szent István körút 10. (Tel. 123-171)** „Cifi" Csehszlovák Idegenforgalmi Irodában, V., József tér 8. Telefon: 384-258 és 183-520 és az összes budapesti és a vidéki MÁV menetjegyirodákban. **Vásárigazolványok ára 6 pengő.**

CITROËN

1937/38 TIPUS MÁR RAKTÁRON

Elsőkerék-meghajtás
Független rugózás
Kényelmes férőhely

BÁRDI

V., Kresz Géza u. 15. Tel. 119-643
volt Ügynök ucca Nyugati p.u. mellett

— **Északi útjáról beszélt vasárnap Pécsett Fabinyi pénzügyminiszter.** *Pécsről* jelenti *A Reggel* tudósítója: *Fabinyi* Tihamér pénzügyminiszter vasárnap Pécsre érkezett. A pályaudvaron választóinak nagy tömege fogadta. *Horváth* István főispán, *Visnya* Ernő felsőházi tag, *Fischer* Béla alispán és *Makay* István polgármester köszöntötték a pénzügyminisztert, aki válaszában többi között elmondotta, hogy *finn- és észtországi utazásán magyar szívet és szeretetet talált északi testvéreinknél.* Ebéd után a pénzügyminiszter megtekintette *a pécsi gyümölcs- és borkiállítást,* majd rséztvett a Pécsi Atlétikai Clubnak a Fabinyi-kupáért rendezett úszóversenyén, amelyet a MAC-cal szemben a *Pécsi Atlétikai Club* nyert meg. Innen *Püspökszentlászlóra* utazott a pénzügyminiszter, ahol *Virágh Ferenc megyéspüspök* nyári rezidenciájában tölt néhány napot.

— **Hatezer pengő óvadék ellenében szabadlábra helyezik Géczy János villanyszerelőt, a veszprémi panama egyik főgyanusítottját.** *Veszprémből* jelenti *A Reggel* tudósítója: A veszprémi törvényszék vádtanácsa döntött a sikkasztással és egyéb visszaélésekkel gyanusított *Géczy* János villanyszerelő ügyében, akit *a vizsgálóbíró a gyermekmenhelyi panamákkal kapcsolatban tartóztatott le.* A vádtanács jogerős döntése szerint Géczy *hatezer pengő óvadék ellenében szabadlábra helyezhető.* A villanyszerelő rokonai ma, hétfőn *letétbe helyezik* a kívánt összeget és így Géczy, aki *hosszú időn keresztül volt a fogház lakója, szabadlábra kerül.*

— **Béke a kereskedők és a Budai Egységár között.** A Budán megnyílt új Budai Egységárüzlet egységáras rendszere miatt a budapesti kereskedők felszólaltak a kereskedelemügyi minisztériumban. A kereskedelmi minisztérium rendelkezésének megfelelően a Budai Egységár kft. a 25 filléres áron kívül ezentúl más különféle olcsó árakon is fog árusitani.

Nyilatkozat!

A Magyar kir. Kereskedelmi minisztérium a budapesti kereskedők érdekképviseleteinek felszólalása miatt felhívott minket arra, hogy üzletünkben az »egyetlen« 25 filléres egységáron való árusítási rendszert változtassuk meg, mivel ez a többi kereskedők érdekeit állítólag sérti.

Ezen kívánságnak eleget óhajtunk tenni és ezért folytatólagosan átszervezzük eladási rendszerünket annál is inkább, mivel a többféle áron való árusítás vevőközönségünkre újabb előnyökkel fog járni. Ezentúl tehát az eddig árusított 25 filléres cikkeken kívül, — melyeket tovább is árusítunk — más olcsó árucikkeket is fogunk **különféle árakon raktáron** tartani Bevezetésül az

iskolakezdéshez:

1/4-ives rajztábla ..... P —.84
Rajztábla-tok kartonlemezből ... P —.68
Fejes vonalzó, 53 cm-es ..... P —.48
12 drb „Lyra" színes pasztel irón P —.76

Budai Egységár kft.

Margit körút 29.

HIREK

A mátrai noteszből

LÉGI JÁRŐR

Oly mozdulatlanok a néma fák,
mint támadás előtt a katonák.
A levegőben egy nagy kört leírt
egy sas, mint ellenséges repülő
és lelkendezve viszi már a hírt.

ÚTJELZÉS

Jelek a fákon, ábrák és csíkok,
az erdő mély, az út csupa titok.
Hegymászó társam, melyik az a jel,
amely a boldogsághoz vezet el?

SZÖCSKE

Mit ugrálsz vígan illatos
bokrok közt, te kis buta szöcske,
jön egy bakancs és eltapos.

DÉLUTÁN

Friss levegővel megmosakszom,
megtörülközöm napsugárral,
az erdővel betakarózom
és ringat, altat a madárdal.

KÉKES

Seregszemlét tart fenn a magasban,
lent a halmok, mint honvédek állnak
s vezérüknek némán szalutálnak.

HAJNAL

A hegytetőn az őrült festő
hatalmas vásznat tereget,
kékkel, lilával és bíborral
mázolja tele az eget.

NAPFÉNY

Mint érdeklődés konok közönyön,
áttör a nap a felhőn és szelíden
megsímogatja arcod. Köszönöm.

Bródy László

— **Mérsékelt szél, eső, zivatar...** A Meteorológiai Intézet jelenti vasárnap délben 12 órakor: Eszak-Európában *meleg és száraz* időjárás uralkodik. Az Ostende—Berlin—Lemberg vonaltól délre azonban *hűvös nyugati légtömegek* előrenyomulása következtében az időjárás *felhős és csős* jellegű. Hazánk nyugati részein már tegnap délután volt *néhány zivatar. Éjjel a Dunántúl nagy részén, reggel és délelőtt már az Alföldön is több helyen kiadós zivataros eső alakult ki. Budapest felett hajnali három órakor 11 milliméter esőt adó zivatar, délelőtt 10 órakor gyenge záporeső vonult át. Leghevesebb zivatart Magyaróvárról (24 milliméter) és Pápáról (38 milliméter csővel) jelentettek.* A hőmérséklet tegnap a nyugati határszélen a 20 fokot alig érte el, Budapesten és az Alföldön a 30 fokot is megközelítette. Európában vasárnap reggel a légnyomás legmagasabb értéke 769 milliméter Eszak-Norvégiában, legalacsonyabb értéke 755 milliméter a Volga torkolatánál. A Balaton vizének hőfoka vasárnap reggel Keszthelyen 21, Bogláron 20, Balatonfüreden, Siófokon 21, Kenesén 20 fok. A Duna vízhőmérséklete Budapesten 19 fok volt. Budapesten vasárnap délben a hőmréséklet 20 fok, a tengerszintre átszámított légnyomás 759 milliméter, gyengén emelkedő. Várható időjárás a következő 24 órára: *Mérsékelt nyugati szél. Több helyen eső és zivatar. A hőmérséklet az ország nyugati felében már alig változik, keleten csökken.*

— **A világ nyomdatulajdonosai Budapesten.** Az Akadémiában Bornemisza miniszter holnap délelőtt nyitja meg a *nemzetközi nyomdászkongresszust, amelyen húsz állam több mint négyszáz résztvevővel képviselteti magát.*

— **Filléres hajókirándulás Esztergomba.** A Magyar Férfiak Szentkorona Szövetsége szeptember 5-én külön hajóján egésznapos társaskirándulást rendez Esztergomba. Részvétel odavissza 160 fillér.

„Házasságfelbontó okok"
Írta: **Dr. Gerő Ernő.** Ára 1 (egy) pengő.
Kapható a szerzőnél: Budapest, Rottenbiller ucca 27.

Értékes függönyök és szőnyegek tisztítója Kulcsár és Huppert

— **Osztrák siketnémák megható ünnepsége a Vértanuk Terén.** Vasárnap délelőtt a Vértanuk Terén negyven-ötven tagú *idegen társaság* állt hosszan a forradalmi mártirok emlékműve előtt, egyetlen hang, egyetlen szó nélkül. Előlépett a társaság egyik tagja és a *siketnémák jelbeszédével* fordult a többiekhez. *Deutsch* Sándor budapesti siketnéma cipőfelsőrészkészítőmester volt, ő »mondott beszédet« Tisza Istvánról és a forradalmak többi vértanuiról *az osztrák siketnémák csoportjának*, akik a szónok ajkára tapadt szemmel, meghatottan figyelnek. Az *Osztrák Siketnéma Sportklub* tagjai ezután Rákóczi és Kossuth szobrához vonultak. Az összeverődött járókelők meghatottan nézték a némák annyira beszédes tisztelgését a vértanuk emléke előtt.

— **Tíz liter víz ára — három fillér.** *Kisujszállásról* jelenti *A Reggel* tudósítója: Óriási vízhiány mutatkozik *Karcag* és *Kisujszállás* vidékén. A 14.000 lakosú *Kisujszállást* mindössze egy artézi kút látja el jó ivóvízzel. A kúttól távoleső városrészekbe *lajttal hordják a vizet és tízliterenként három fillérért árulják.* A lakosság kénytelen a magas árat megfizetni, mert a *kisebb kutak vize mindenütt elapadt.*

— **Karddal összevágta garázda támadóját Óbudán egy rendőr.** Az éjjel nagyokat kurjongatva, részegen haladt a Lajos uccában *Stribik* Károly kocsis. A rendőr figyelmeztette, hogy maradjon csendben, a kocsis azonban *megtámadta a rendőrt, aki védekezésül kardot rántott. Stribik* nem ijedt meg, rá akarta magát vetni a rendőrre, mire az *kardjával megsebesítette.* A garázda kocsist a Rókusba vitték és megindították ellene az eljárást.

— **Villamos főzési bemutató.** A Honvéd ucca 22. alatti Elektromos kiállítás bemutató konyhájában hétfőn, csütörtökön, pénteken d. e. ½10-kor gyümölcsbefőzést, rétes, pudding, hal, húsok készítését mutatják be. Belépés, ruhatár díjtalan.

— **Ügyvédi hír.** Dr. *Radó* Sándor ügyvéd irodáját III., Pacsirtamező ucca 15. alá helyezte át. Tel.: 163—171.

— **Ha Abbaziába készül,** tárgyaljon személyesen a Residenz Hotel tulajdonosával: Erényi, Károly körút 5. Tel.: 131—619.

— **Ma délután fél ötkor temetik el Pekár Gyulát.** *Pekár* Gyula holttetemét *ma, hétfőn reggel viszik át* az Iparművészeti Múzeumba, ahol díszes ravatalra helyezik. *A temetés ugyancsak ma, hétfőn délután fél ötkor lesz,* nagy hivatalos pompával. A vallás- és közoktatásügyi minisztérium a maga halottjának tekinti *Pekár* Gyulát, az írót, kultúrpolitikust és volt kultuszállamtitkárt, akinek temetésén a kormány Budapesten időző tagjai teljes számban meg fognak jelenni. A búcsúztatót valószínűleg *Hóman* Bálint közoktatásügyi miniszter mondja, aki [illegible] érkezik haza bad-gasteini szabadságáról.

— **A vasárnap öngyilkosai.** *Szilágyi Tibor magántisztviselő,* aki a *Cserhát ucca 23. alatt lakik, az Erzsébethídról a Dunába ugrott.* A *Héja* motoros kimentette. Anyagi gondok miatt akart öngyilkos lenni. — *Hujber Mária szobalány* gazdájának Klotild ucca 10. alatti lakásán *kinyitotta a gázcsapot.* Az utolsó pillanatban vették észre. Állapota *életveszélyes.*

— **Gázolt és elmenekült egy kéktaxi.** Vasárnap reggel *Varga* Lajos kifutófiú a Gyömrői úton haladt kerékpárjával. *A BO 232 rendszámú kéktaxi elütötte és a vérző gyermeket az útszélen hagyva elmenekült.* A rendőrség keresi az embertelen kéktaxist, aki azóta nem jelent meg »standján«.

— **Orvosi hír.** *Waldmann* Iván dr., a Gróf Apponyi Albert Poliklinika szemészfőorvosa hazaérkezett. — Ifj. *Bónis* Ferenc fogorvos visszaérkezett Budapestre. — Dr. *Kelemen* Endre v. egyet. I. tanársegéd, főorvos szabadságáról megérkezett. *Gr. Tisza István u. 14. Tel.: 181-414.* — Dr. *Domány* Imre rendelését ismét megkezdte. V., Báthory ucca 10. II. 5. Tel.: 120—891. — Dr. *Hárnik* Helena kozmetikus-orvos szabadságáról visszaérkezett és ismét rendel. IV., Petőfi Sándor ucca 16. I. Tel.: 188—406.

— **Dr. Soltész Henrik 50 éves ügyvédi jubileuma.** *Tiszafüredről* írják: Az egri ügyvédi kamara tiszafüredi vándorgyűlésén meleg szavakkal emlékeztek meg *dr. Soltész Henrik tiszafüredi ügyvéd ötvenéves ügyvédi jubileumáról.* A gyűlés résztvevői hosszan ünnepelték *a ma is gyakorlatot folytató érdemes fiskálist.*

A SVÁBHEGYI
Mátyás király üdülőben
utószezón áron már szobák előjegyezhetők. Elsőrangú ellátás. Diéta. Minden kényelem. Nagy park. Teraszos szobák. Autógarázs. Telefon: 165-361, 165-362.

Elgázolta egy motorkerékpár a gyöngyösi tisztiorvos feleségét

Gyöngyös, augusztus 22.

(A Reggel tudósítójának telefonjelentése.) Vasárnap délután keresztülháladt a gyöngyösi főtéren dr. *Burián* Endréné, született báró *Apor* Emma, Gyöngyös város tiszti főorvosának felesége. A téren egy fiatal gimnazista *tanult motorkerékpárt vezetni.* A motorkerékpáros hirtelen

átkanyarodott az úttest jobboldalára és ott hátulról elütötte a tisztifőorvos feleségét,

aki súlyos sebekkel, eszméletlenül esett össze. Buriánnét *medencecsonttöréssel és agyrázkódással vitték kórházba,* a fiatalkorú motorkerékpárost pedig *előállították a gyöngyösi rendőrkapitányságra.*

— **Halálozás.** Súlyos csapás érte *Biró* Pál ny. miniszterelnökségi miniszteri tanácsost, az ismert történetírót és publicistát, akinek értékes cikkeivel *A Reggel* hasábjain is gyakran találkozik az olvasó. Hűséges élettársa, *Biró* Julianna, boldog házasságának 29-ik évében hosszú, gyötrelmes szenvedés után e hó 21-én elhúnyt. A szívjóságáról, jótékonyságáról ismert úriasszonyt vasárnap délután 2 órakor kísérték utolsó útjára, a róm. kat. egyház szertartásai szerint, a farkasréti temetőben. Előkelő, kiterjedt rokonság, nagyszámú barátja, tisztelője gyászolja. — *Tiszafüredről* jelentik: Vasárnap temették itt katonai pompával, nagy részvét mellett *Lipcsey* Péter negyedikéves ludovikást, *Lipcsey* Attila földbirtokos 22 éves fiát, aki *aznap halt meg, amikor a kormányzó hadnaggyá való kinevezését aláírta.* — Nyiregyházai *Gara* Miklós e hó 18-án hosszas szenvedés után, életének 62. évében elhúnyt. — Dr. *Gáspár Gáspáry* Géza, ny. OTI-főorvos, aki 25 éven át volt *a debreceni munkásbiztosító pénztár főorvosa,* e hó 21-én váratlanul elhúnyt. Az első munkásbiztosítási törvények meghozatalában tevékeny részt vett. Temetése ma d. u. 4-kor lesz a X. ker. új temető halottasházából. — *Seemann* B. Jakab fővárosi kereskedőt, aki 82 éves korában elhúnyt, vasárnap temették el nagy részvét mellett. Az elhúnytat özvegye, öt gyermeke, köztük dr. *Seemann* Dezső főorvos gyászolja.

— **Művészi síremlékek Elchbaum-nál, V., Rudolf tér 3.**

— **Összeszurkálta különváltan élő feleségét.** *Gonics* József gyári munkás már hosszabb ideje *különváltan élt feleségétől.* Az este elment felesége lakására, *Ujpestre,* az Attila ucca 34. alá, kihivatta az asszonyt és kérte, hogy *jöjjön vissza hozzá.* Felesége hallani sem akart róla, mire *Gonics késsel balválláN és ballapockáján összeszurkálta.* Az asszonyt a Rókusba vitték, férjét pedig *előre megfontolt szándékkal elkövetett emberölés kísérlete* címén letartóztatták.

— **Az 1937/38. típusú Citroen** autó a párizsi világkiállítás egyik legvonzóbb látványossága. Párizs utcáin, a francia fürdőhelyeken mindenütt feltűntek a kecses, modern, mégsem túlzott áramvonalú Citroen gépkocsik, amely típusokból több mint 200.000 van forgalomban. Általános az a vélemény, hogy Citroen a többi autógyárat évekkel megelőzte. Az új Citroen-típusok a vezérképviselő Bárdi József cégnél, Budapest, Kresz Géza u. 15. már láthatók.

— **Mars** golyóscsapágyas gyermekkocsik VI., Andrássy út 36.

A REGGEL Keresztrejtvénye

Szenzációs rendkívüli kiadás!

Ma 20 éve: 1917 augusztus 23-án

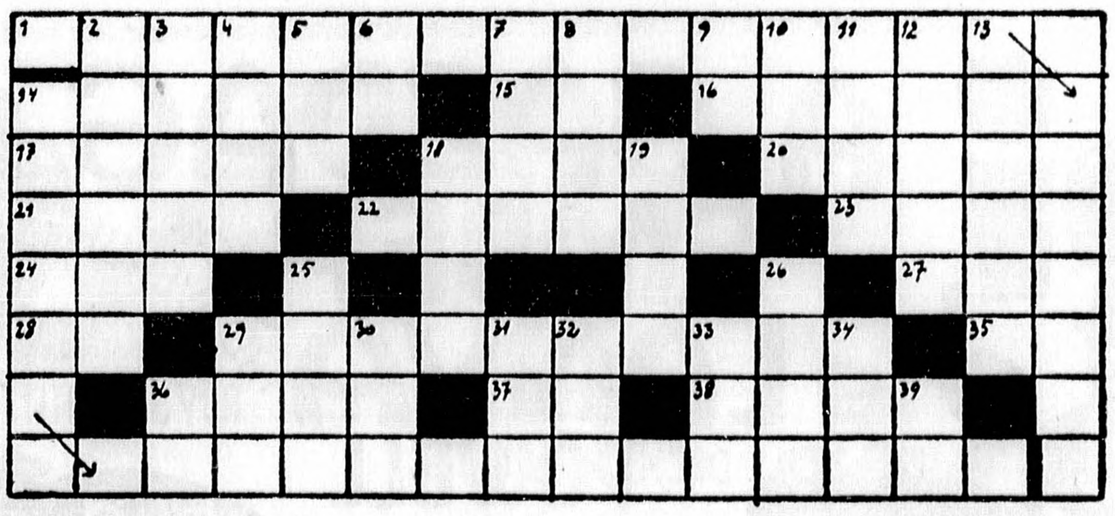

(A megfejtés a vízsz. 1. és folytatólagosan a függ. 14. sz. sorokban)

VIZSZINTES:
14. Az Ügynök uccát róla nevezték el. (Keresztnevének csak első betűje szerepel itt)
15. Római kettes
16. Csalétekre
17. A foszlós kalács ilyen egyúttal
18. Aki jár-kel
20. Kondorkeselyű
21. Magyarul — tiszta
22. Híres ókori jósda
23. Világhírű Nobel-díjas orvos
24. A Hungária elődje
27. Bois
28. Á. E.
29. Ferenc József — 40 évvel ezelőtt
35. A kéz szélei
36. Az első gyilkos
37. Tiltószócska
38. Kleiber keresztneve

FÜGGŐLEGES:
2. Zacconi másik neve
3. Kérdőnévmás — falusi zamattal
4. Lopva suhan
5. Nagy Zsigmond névbetűi
6. Dorog határai
7. Birtokos névmás
8. Egykor ökör lesz belőle
9. Ruca mássalhangzói
16. Som anagrammája
11. Ferencvárosi Egyetemi Atletikai Kör
12. Sutbahajit
13. A pesti aszfalt gamin-jei
14. (A hatodik betű: Ny.)
18. Skálahangzat
19. E pillanatban történik!
25. Okkersárga
26. Német névmás
29. Nyakban hordják
30. A férfi sorsa
31. Egy — angolul
32. . . . -York
33. Utazók Egyesült Klubja
34. Zenedarab
36. Kicsinyítő rag, -ka párja
39. Kelletlen!

GÁL GYÖRGY

Versenyen kívül.

(Multheti megfejtés: Borzalmas vasúti katasztrófa történt az Alföldön.)

NYARALNI MEGY?
Elutazás előtt okvetlen nézze át most megjelent legújabb árjegyzékünket, díjtalanul megküldi:
HATSCHEK EMIL
FOTO-OPTIKAI SZAKÜZLET, VI., Andrássy út 13

— **Vasárnap ünnepelték Szmrecsányi Lajos huszonötéves érseki jubileumát.** *Egerből* jelenti *A Reggel* tudósítója: Az egri egyházmegye vasárnap ünnepelte *Szmrecsányi Lajos huszonötéves érseki jubileumát.* A székesegyházban *ünnepi mise volt,* utána pedig az egyházközségi képviselőtestület *díszközgyűlést tartott,* amelyen *Breznay* Imre tanítóképzőintézeti igazgató mondott ünnepi beszédet és méltatta Szmrecsányi Lajos emberi és papi érdemeit. A közgyűlés *hódoló és üdvözlő táviratot küldött Szmrecsányi érseknek,* aki Bécsben tartózkodik és ott gyógykezelteti magát.

Megharapta a lova Lang Lénárd képviselőt

Győr, augusztus 22.

(A Reggel tudósítójának telefonjelentése.) Lang Lénárd országgyűlési képviselő mosonszentpéteri birtokán vasárnap reggel sétalovaglásra akart indulni. Nyeregbeszállás előtt megveregette a ló nyakát, mire az

hátrakapott és több helyen megharapta a képviselő kezét.

Lang Lénárdot a mentők szállították be a győri kórházba, ahol *néhány napig orvosi felügyelet alatt* kell maradnia.

— **Vasárnap meghalt Odescalchi Géza herceg.** *Szerémi Odescalchi Géza* római szent birodalmi és magyar herceg vasárnap reggel hosszú betegség után meghalt 79 éves korában. Kedden délután fél 5 órakor szentelik be holttestét a Sándor ucca 14. alatti palotában, majd Bécsbe szállítják, ahol szerdán délelőtt a hietzingi plébániatemplomban újra beszentelik és a családi sírboltban örök nyugalomra helyezik. Az engesztelő szentmiseáldozatot Budapesten mutatják be augusztus 30-án délelőtt 11 órakor, a ferencrendiek belvárosi templomában.

— **A miniszterelnök nyitja meg a Hajduhetet.** A történelmi »Hajdukerület« városai: *Böszörmény, Nánás, Szoboszló* és a többiek szeptember 5—12-ig *»Hajduhetet«* rendeznek. A hajduk történelmi szerepét és ivadékaiknak *mai munkáját* mutatják be kiállításokon, gyűléseken, szabadtéri előadásokon. Szeptember 5-én, vasárnap *Hajduböszörményben* megkoszorúzzák *Bocskay* szobrát, majd *Darányi* miniszterelnök megnyitja a Hajduhetet. A vasutakon *ötvenszázalékos* kedvezménnyel lehet utazni.

— **Szolnokra repült a filatelista kiállítás postagépe.** Vasárnap délelőtt a budaörsi repülőtérről elindult Szolnokra *a filatelista kiállítás első alkalmi repülőposztája.* A szolnoki repülőtéren, zuhogó esőben nagy közönség várta a gép érkezését. A pilótát, *Kőszegi* Gyulát és a gépen érkező *Kulcsár* Károly ny. ezredest beszéddel üdvözölték.

Kóstolja meg

Abbaziában a »Residenz« híres konyháját

azután beszéljen

róla rokonainak, barátainak és ismerőseinek:

Ez a »Residenz« mottója!

EZÉRT adja mindenből a legjobbat!
EZÉRT tartja a legjobb szakácsot!
EZÉRT elégít ki minden egyéni kívánságot!
EZÉRT van mindig tele!
EZÉRT van állandóan visszatérő közönsége!
EZÉRT megy a híre szájról-szájra!

Kivánatra diétikus ellátás, szigorúan orvosi előírás szerint. Meleg tengeri fürdők a szobák mellett. Reggelizés, napkúrázás, bridzselés a tengerparti pálmakertben.

A tulajdonossal személyesen tárgyal: Erényi (Diana-patika), Károly körút 5. Telefon: 1-316-19. Vidékieknek levélileg. — Kérjen képes prospektust!

Vasárnap becsukott a híres városligeti Jardin

(A Reggel tudósítójától.) Vasárnapra becsukta kapuit a legrégibb pesti mulató, a városligeti *Jardin.* A háború előtti évek és a millenniumi idők önfeledt, mulatós fiatalságának találkozóhelye volt ez a mulató a *Vampetics,* a *Kolegerszky* és *a Stefánia úti kocsikorzó regényes közelségében.* A mulató azóta is középpontja volt Pest nyári éjszakáinak, igazi virágkora azonban tovatűnt, az elszálló esztendőkkel. Kézről kézre került, míg végül *Mihók* István, a nagymezőuccai *Atelier* mulató tulajdonosa bérelte ki *Wabits* Lujzától.

ötvenezer pengőt fektetett bele a helyiség kicsinosításába, száznégy főnyi személyzetet szerződtetett

és gazdag műsort állított össze. A káprázatos előadások természetesen óriási kiadással jártak: *1500 pengő volt az az összeg, amit naponta ki kellett fizetni, akár volt bevétel, akár nem.* A főleg idegenforgalomra alapozott üzem egyre kevésbbé találta meg számításait és *július elején egy este megjelent a helyiségben*

két aktatáskás úr: a végrehajtók.

Lefoglalták a székeket, asztalokat és a bárpultot — OTI-tartozások fejében. Egymásután jelentkeztek a hitelezők is, míg végre az igazgatóság társulati ülésre hívta össze a személyzetet és *közölte, hogy a mulatót megszünteti.* Az artisták és a pincérek kétségbeesésükben csak annyit kértek, hogy *legalább Szent Istvánig tartsák fenn az üzemet,* a várható nagy idegenforgalom talán mégis lendít majd rajtuk valamit.

De az ünnepi hét sem hozta meg a várt fellendülést

és az este ismét összegyüjtötte személyzetét az igazgató.

— *Minden hiába* — mondotta leverten. — *Kegyetlen volt hozzánk a nyár. Nem akarok becstelenül becsukni, úgy is nyolcvanezer pengő fekszik a mulatóban!*

Vasárnap este kihúnyt a neonfény a mulató kapuja fölött. Sötétség és csend fogadja a véletlenül erre vetődő vendéget itt a Városliget mögött, — *kint a periférián...*

— **Leugrott az Eiffel-toronyról egy ismeretlen férfi.** *Párizsból* jelentik *A Reggel*-nek: Az este *az Eiffel-torony második emeletéről levetette magát egy 30 év körüli férfi.* Rázuhant a száz méterrel alacsonyabb terraszra és *a teste darabokra zúzódott.* Nem találtak nála igazoló iratokat. A világkiállítás látogatói sorában *nagy izgalmat* keltett a szörnyű esemény.

Kánya holnap, Széll József elsején érkezik haza

(A Reggel tudósítójától.) A külföldön nyaraló miniszterek közül szombaton éjjel a bécsi gyorssal hazaérkezett *Hóman* kultuszminiszter, aki hétfőn reggel veszi át hivatalát. Keddre várják *Kánya* Kálmánt, aki kabinetfőnöke, gróf *Csáky* István társaságában ugyancsak Ausztriában töltötte szabadságát. A kormány tagjai közül a most következő hetet csak *Széll* belügyminiszter tölti külföldön, de *szeptember elsejére ő is itthon lesz.* Miután *Lázár* igazságügyminiszter lemondott tervbevett külföldi útjáról, ezzel

a kormány minden tagjának nyári szabadsága véget ér,

úgyhogy a jövő héten már a *teljes minisztertanács* ül össze *Darányi* elnöklete alatt.

— **»Arany-napok« Nagykőrösön.** A híres magyar homoki csemegeszőlő ünnepét ülik szeptember 12-én és a következő napokon — az »Arany-napokon« — Nagykőrösön. Ekkor leplezik le *B. Tóth* Ferencnek, a nagykőrösi vinkó megnemesítőjének szobrát.

— **A FIAT gyár a legnagyobb súlyt helyezi arra, hogy minél** *változatosabb igényeket* **tudjon kielégíteni! A** *Balilla 1100* **megjelenésével újból három egységesen kiképzett, legmodernebb típus áll rendelkezésre,** *a kétüléses FIAT 500, a négyüléses Balilla 1100 és a hathengeres FIAT 1500.* **E három típus áramvonalaival, független rugózású első kerekeivel, műszaki komfortjával, olcsó üzemköltségével utolérhetetlen. Az új Balilla négyhengeres motorjával, 105 km sebességével a FIAT 1500-as típust helyettesíti. Mint hatüléses kocsi, a sorozatot a még mindig népszerű áramvonalas** *Ardita* **egészíti ki.**

— **Felborult a teafőző: meghalt egy kislány, porig égett a ház.** *Győrből* jelenti *A Reggel* tudósítója: Borzalmas szerencsétlenség érte a mosonmegyei *Zurány* községben *Kindhofer* György jegyző özvegyét. A konyhában foglalatoskodott és mellette állt *Margit* nevű nyolcéves kislánya. A *gyermek egy ügyetlen mozdulatára az asztalon álló teafőzőkészülék felborult és a spiritusz ráömlött a kislányra, majd szétfolyt az egész helyiségben, mely pillanatok alatt lángbaborult.* Az anya a kislánnyal rémülten kirohant az udvarra, de segíteni már nem tudott rajta, néhány óra mulva *belehalt égési sebeibe.* A lakás is tüzet fogott, a lángok gyorsan elharapóztak s mire a gyermek megmentésén fáradozó szomszédok észrevették a tüzet, már a házon sem lehetett segíteni — *porig égett.*

— **Az Ormánság új kisbirtokos vitézeit beiktatták telkeikbe.** *Mohácsról* jelentik *A Reggel*-nek: Vasárnap jelképesen beiktatták telkeikbe azt az 57 vitézt, akiket *az ország különböző vidékeiről telepítettek Baranya vármegye déli részébe, az Ormánságba. Igmándy-Hegyessy* Géza testőrtábornok buzdító beszédet intézett az új kisbirtokosokhoz, akik átvették *földjük egy jelképes darabját,* vitézi címerrel díszített zsákban. Délben közebéd volt, amelyről hódoló táviratot küldtek a kormányzónak.

— **Egy éjszaka három motorkerékpárszerencsétlenség.** A *Budaörsi úton* a BK 913 számú motorkerékpár, amelyet *Rutterschmidt Endre üzemvezető* hajtott, elgázolta *Kovács János 8 éves kisfiút.* — A *Déry ucca* és a *Német ucca* sarkán *Barta* Mihály oldalkocsis motorkerékpárja összeütközött egy magánautóval, amelyet *Schäffer* Vladimir sofőr vezetett. Az oldalkocsi utasa *Béke* Géza magántisztviselő megsérült, — A *Bécsi út 178* előtt *Ditkarcsi* Oszkár motorkerékpárjával elgázolta *Neuberger* Rozália háztartásbelit.

— **Eckhardt jövő vasárnap Mezőtúron és Túrkevén beszél.** A független kisgazdapárt nagyválasztmányának multheti ülése után a párt képviselőtagjai megbeszélést tartottak, amelyen a legközelebbi népgyűlésekről és propagandáról, valamint a párt vidéki szervezéséről volt szó. Értesülésünk szerint *Eckhardt Tibor és vezérkara a jövő vasárnap Mezőtúron és Túrkevén fognak megjelenni, a következő héten pedig Zalában tartanak népgyűléseket.*

× **Prágai Őszi Vásár** (szeptember 3-tól 12-ig) külföldi látogatóinak a vásárigazolvány alapján 50%-os utazási kedvezményt engedélyezett a vasútügyi minisztérium a Prágába és vissza való utazásra. Felvilágosítás: Magyar—Csehszlovák Keresk. Kamaránál (Szent István-körút 10.).

Látogassa meg az őszi

PRÁGAI NEMZETKÖZI EXPORTVÁSÁRT

1937 szept. 3—12

A csehszlovák ipartermékek legjobb beszerzési forrása.

Ingyen vízum, 33% kedvezmény a magyar és 50% a csehszlovák vasutakon, hajó és repülővonalakon. Igazolványok és felvilágosítások: **Magyar Csehszlovák Kereskedelmi Kamaránál, Budapest, V., Szent István körút 10. (Tel. 123-171)** „Cifi" Csehszlovák Idegenforgalmi Irodában, V., József tér 8. Telefon: 384-258 és 183-520 és az összes budapesti és a vidéki MÁV menetjegyirodákban. **Vásárigazolványok ára 6 pengő.**

CITROËN

1937/38 TIPUS MÁR RAKTÁRON

Elsőkerék-meghajtás
Független rugózás
Kényelmes férőhely

BÁRDI

V., Kresz Géza u. 15. Tel. 119-643
volt Ügynök ucca Nyugati p.u. mellett

— **Északi útjáról beszélt vasárnap Pécsett Fabinyi pénzügyminiszter.** *Pécsről* jelenti *A Reggel* tudósítója: *Fabinyi* Tihamér pénzügyminiszter vasárnap Pécsre érkezett. A pályaudvaron választóinak nagy tömege fogadta. *Horváth* István főispán, *Visnya* Ernő felsőházi tag, *Fischer* Béla alispán és *Makay* István polgármester köszöntötték a pénzügyminisztert, aki válaszában többi között elmondotta, hogy *finn- és észtországi utazásán magyar szívet és szeretetet talált északi testvéreinknél.* Ebéd után a pénzügyminiszter megtekintette *a pécsi gyümölcs- és borkiállítást,* majd rséztvett a Pécsi Atlétikai Clubnak a Fabinyi-kupáért rendezett úszóversenyén, amelyet a MAC-cal szemben a *Pécsi Atlétikai Club* nyert meg. Innen *Püspökszentlászlóra* utazott a pénzügyminiszter, ahol *Virágh Ferenc megyéspüspök* nyári rezidenciájában tölt néhány napot.

— **Hatezer pengő óvadék ellenében szabadlábra helyezik Géczy János villanyszerelőt, a veszprémi panama egyik főgyanusítottját.** *Veszprémből* jelenti *A Reggel* tudósítója: A veszprémi törvényszék vádtanácsa döntött a sikkasztással és egyéb visszaélésekkel gyanusított *Géczy* János villanyszerelő ügyében, akit *a vizsgálóbíró a gyermekmenhelyi panamákkal kapcsolatban tartóztatott le.* A vádtanács jogerős döntése szerint Géczy *hatezer pengő óvadék ellenében szabadlábra helyezhető.* A villanyszerelő rokonai ma, hétfőn *letétbe helyezik* a kívánt összeget és így Géczy, aki *hosszú időn keresztül volt a fogház lakója, szabadlábra kerül.*

— **Béke a kereskedők és a Budai Egységár között.** A Budán megnyílt új Budai Egységárüzlet egységáras rendszere miatt a budapesti kereskedők felszólaltak a kereskedelemügyi minisztériumban. A kereskedelmi minisztérium rendelkezésének megfelelően a Budai Egységár kft. a 25 filléres áron kívül ezentúl más különféle olcsó árakon is fog árusitani.

Nyilatkozat!

A Magyar kir. Kereskedelmi minisztérium a budapesti kereskedők érdekképviseleteinek felszólalása miatt felhívott minket arra, hogy üzletünkben az »egyetlen« 25 filléres egységáron való árusitási rendszert változtassuk meg, mivel ez a többi kereskedők érdekeit állítólag sérti.

Ezen kívánságnak eleget óhajtunk tenni és ezért folytatólagosan átszervezzük eladási rendszerünket annál is inkább, mivel a többféle áron való árusítás vevőközönségünkre újabb előnyökkel fog járni. Ezentúl tehát az eddig árusított 25 filléres cikkeken kívül, — melyeket tovább is árusítunk — más olcsó árucikkeket is fogunk **különféle árakon raktáron** tartani Bevezetésül az

iskolakezdéshez:

1/4-íves rajztábla ..... P —.84
Rajztábla-tok kartonlemezből ... P —.68
Fejes vonalzó, 53 cm-es ..... P —.48
12 drb „Lyra" színes pasztel irón P —.76

Budai Egységár kft.

Margit körút 29.

A Szent István hét legérdekesebb külföldi vendége: Lady P. Landa Cosgrave (London)

(Angelo felvétele)

Szeretem ezt az országot, ahol a lélek természetes megnyilatkozása a „charme"

— mondotta A Reggel-nek James de Coquet, a Figaro főszerkesztője

(A Reggel tudósítójától.) A Szent István napi nagy idegenjárás után az este Budapestre érkezett *James de Coquet*, a *Figaro főszerkesztője*, aki az elmult évek alatt *sok magyarbarát cikket írt és közölt lapjában.* Vasárnap délelőtt is *éppen cikkírás közben* találta *A Reggel* a Dunapalota írószobájában.

— Először 1931-ben jártam Budapesten — mondotta — és azóta *nem múlik el év, hogy legalább egyszer, de néha többször is el ne jöjjek ide.* Tavaly láttam a Szent István napi fényes ünnepségeket is, idén már *postfesta* érkeztem — a szó szoros értelmében. *Vadászni megyek* Szolnok környékére *Jármay* Zoltán és *Bilkei Papp* Lajos professzorokkal.

— Milyen *változást* vett észre az elmult hat év alatt a magyar életben? — kérdeztük.

— Inkább csak érzem a fejlődést. *Egyensúlyozottabbak lettek az emberek!* Bizakodóbbak az arcok, erősebb ritmusú az élet. Tele vannak emberrel az uccák, megnövekedett az autóforgalmuk, rengeteg építkezést láttam városszerte: ezek a mostani benyomásaim. *Szerelem ezt az országot, ahol az emberekben a lélek természetes megnyilatkozása a »charme« és ahol anyi színnel, olyan egyéni sajátossággal és olyan gazdag képzelettel tud ruházkodni a falu népe.*

— Mussolini palermói beszéderől?

M. Coquet felállt és udvarias mosollyal meghajtja magát:

— *Rien de la politique...* (Semmit politikáról...) Inkább csak szeressük egymást...

Őszi kalap 1937

Nincs karáktere. Többféle. Legtöbb az, amit Directoirenak mondhatunk, ezek a magasfejű formák, vagy főkötőszerű, elől hatalmas karimás »Capotte«-ok. Emellett sok a bársony- vagy antilopfilc-sapka, amely oldalt, merészen, a magasba emelkedik és nagy magasságot mutat a fejtetőn. *Suzy*-nek van azután — többek között —

egy papírzacskóformájú skótkockás antilopfilc-süvege,

amelynek alsó nyilása szépen a fejhez simul. *Schiaparelli* merész *bársony-tányérokat egyensúlyoz* — magasra billentve a fej közepén. *Agnès* magas, gyakran geometriai ábra módjára szögletes fejhez, szereti kihajlítani az arcból nyúlszőrkalapjait. De van itt egyébként még sok minden. Például: egy *Rose Valois*-toque, elég magas fejjel, fekete antilópfilcből, széles paradicsompiros grosgrain-csíkozással és *oldalt rátűzött fantázia-madárral, amely acélszínekben csillog s melynek keskeny farka leér, mondjuk, a hölgy szíve közepéig.* Itt van *dédnagyanya capotteja*, széles *plisszéberakott nyúlszőrfodorral.* Itt van *nagyanya* egészen alacsony csavartbársony capotteja, elől, homlokközépen, csavartkokárda bársonyból, az egész *Reboux* költeménye s megvan szép őszilevélzöldben vagy éjfeketében. Van *Rebouxnak* még egy capotte-költeménye, ez *ciklámenlila bársony- és nyúlszőr-keverés és kitűnően illik a coboly aranyszínéhez.* Van itt más alacsony forma, például *Alphonsine* egyik sikerült toque-ja, amely vékony fekete nemezből elől, a homlok felett, *két párhuzamos fecskét* stilizál. *Rose Descat* is tud valami egyszerűet: sötétkék antilopfilctoque-ot, amely nem magas és kék fátyol libben le róla. Azután itt vannak

az angolos kalapok, ezer változatban, de valami stilizálás ezeken is mutatkozik.

Látunk egy bronzszínű *Agnès* angolkalapot, fején sárkánytaréj sajátból, körül lilakék, keskeny grosgrain-szalag. Itt egy zöld angol *Rose Descat, némiképp cserkészkalap,* gyönyörű tompa őszi árnyalatban, feje magas, felső lapja *szívalakban, faöv* veszi körül, *facsattal.* Van egy búzakék-fekete csíkos antilopfilctoque, *tetején két libbenő »szamárfüllel«*, ezt *Rose Valois* találta ki. Az embernek az az érzése erről a kora-őszi kalapdivatról: *szép, de mifelénk óvatosan kell bánni vele.*

Ki kell rostálni

belőle számunkra azt, ami nálunk életképes. Nem kell félteni se kalaposnőinket, se szépasszonyainkat! Elintézik ők azt, ami itt *túlsok* van a jóból; és majd csak a *jó* — jelző nélkül — marad meg belőle.

Dénes Zsófia

— **Házasság.** Dr. Csillag István orvos és Mellinger Erzsébet jegyesek. — Kövés Ferenc cégvezető eljegyezte Feldmann Magdolnát (Békéscsaba). — Bihari László színész és Tóth Mária (Pestújhely) jegyesek. — Márkus Jolánka és Boros Pál jegyesek. (Mád — Szerencs). — Roth Lilly (Debrecen) és Czukor Miklós (Hódmezővásárhely) házasságot kötöttek.

Narancskesztyű ezüstrókaszéllel, zöld-fekete krinolin és álarc estére

Párizs, augusztus 20.

Ez a tikkadt augusztusvégi Párizs olyan kollekciókat hoz elénk, amelyekből Pestnek csak óvatosan vásárolhatunk.

Schiaparelli például rendkívül merész most is, de kiskosztümjei a mi számunkra is szépek. *Blúzt alig látunk nála*, a kosztümszoknyákat selyem- vagy laméfelsőrésszel egészíti ki. *Majdnem mindegyiket két vagy három nagy gomb díszíti. Koktélruhái és estélyikabátjai többnyire szövetből készültek;* elejüket vastag aranyhímzés és színes kövek díszítik.

Schiaparelli az ismert divatszíneken kívül még a »parasztrózsaszínt« is szereti.

Ujdonságot jelentenek kis színes lakkretikülje.

Marcel **Rochas** kollekcióját meg kell szeretni, bár nála is van sok olyasmi, ami számunkra *túldíszes. Egy pepita kabátja nagy sikert aratott.* Itt meg kell jegyezni, hogy más szabók is hoznak angolos pepitaösszeállításokat. *Rochas kabátjai hátul simák, elől harangba szabottak;* kosztümjein *sok a sujtás* és az *ezüstrókadíszítés.* Sok együttesét bársonnyal kombinálja. *Egyik estélyiruhájának különösen szép a színösszeállítása: fekete, ezüstszürke és zöld. Délutánra és estére kepeket mutat.*

Piguet kollekciójában *feltűnik, mennyi a rövid ruhája; még estére is elől- rövid szoknyákkal lep meg. Lesz-e sikerük? Ez a jövő titka.* Ellenben biztos hatású egy

kis kék kosztümje, amelyhez ezüstrókamansettás narancsszín kesztyűt

ad. Megnézünk egy fekete kalapot, amelynek díszítése *jó sok ezüstrókafark...* Párizsi különösség még az is, hogy *egy zöld-fekete krinolinos estiruhához a mannequin feketefátyolos álarcot visel.*

Vionnet az egyszerű hatást keresi, de *ezt a legkomplikáltabb szabással.* Egy-egy ötletet viszont öt-hat változatban látjuk viszont. *Egyik legszebb kompléja egy pezsgőszínű ruha terrakottakabáttal és tigrismellénnyel.*

Molyneux egyszerű, mint mindig; *sok a háromnegyedes szövetkabátja szőrmegallérral; majdnem mind fekete!* Némelyik kabátja 15 centivel hosszabb a ruhánál. Rövid estélyiruhát ő — az elővigyázatos — csak fiatal lányoknak ajánl.

Gács Rózsa

Ami a Noteszból kimaradt...

A Nemzeti Színház 100 éves jubileumára, bizonyára az ünnepség előkészítésének ezer gondja-közepette, *elfelejtettek meghívót küldeni Rózsahegyi Kálmán örökös tagnak*, aki *mindössze 35 évig volt az ország hajdan első színpadának oszlopos művésze.* A Nemzeti Színház történetírója bizonyára nem lesz ilyen feledékeny és kétségtelenül hosszabb fejezetben méltatja majd Rózsahegyi művészetét, mint Németh Antal igazgatásának nagyon, sőt agyonvitatott művészeti eredményeit...

Bundák eredeti **párizsi modelek** után rendkívül olcsó árban **Schmideg** Szűcs, Párisi u. 3

3-FÉLE BÉRLET FILLÉRES ÁRAKON a Művész Színházba!

Igazgató: BÁRDOS ARTÚR

a) **Népszerű bérlet,** meghatározott napra, 50—60% kedvezménnyel!

b) **SZABAD BÉRLET,** tetszésszerinti napra, 45—50% kedvezménnyel!

c) **Premier bérlet,** 40% kedvezménnyel!

10 előadás — 10 művészi esemény!!

Bérlet és felvilágosítás: a Művész Színház jegypénztáránál. (Telefon: 111-044)

Reggeli levél

Beszélgetés egy prófétával

Hatalmas sasorra a bajuszára hajlik, óriási, őszes-szőke, lefelé konyuló bajusza a szájába csüng. Mintha a bajusz és az orr súlya alatt, járás közben kissé előredűlne. Olyan, mint egy pantallóba öltözött számadó-juhász. Kipirult arccal, dühösen csapkodja az asztalt, de néhány másodperccel később már hátrahajtott fejjel, lehúnyt szemmel, ábrándosan, merengő hangon mesél a Bokrétáról. Nagy piros szegfű virít a gomblyukában, a virág mellett Gyöngyösbokréta-jelvény. Ez Paulini Béla, akiről nemrégiben jegyezte meg valaki: »A Gyöngyösbokréta a magyar népművészet és Paulini az ő prófétája...«

— Hét évvel ezelőtt kezdtem a falut járni... — kezdi. — Amikor egy év mulva először visszajöttem, megbuktam velük! Negyven ember lézengett a Városi Színház nézőterén, százötven pengő volt a bevétel.

(Ma este: zsúfolásig tele volt a Városi Színház hatalmas nézőtere, külföldi autók tömege várakozott az uccán és legalább kétszáz ember ment el a pénztártól jegy nélkül.)

— Sokáig tartott, amíg rájöttem az ízére! Megérkezik az ember, beül a kocsmába, órák hosszat üldögél és beszélget. Lassan barátkozik. Bizony mondom, elpusztult volna a magyar tánc, ha a Gyöngyösbokréta meg nem menti! Az öregek lassan kihalnak, a fiatalok meg a városi táncot járják. Koppányszántón — hogy csak egy példát említsek — már órák hosszat táncoltak és énekeltek nekem a kocsmában, mikor egy vénember megszólalt: a kanásztánc, az volt az igazi!... A kanásztáncot csak ő tudta már az egész faluban. Keresztbe rakott két üveg bort a földön, fütyülte a nótát és a nyolcvanéves kanász eltáncolta a borosüvegek fölött a kanásztáncot. Ma már a fél falu tudja...

(— Országszerte köztudomású, hogy Béla bácsi a magyar néptánc Bartókja és Kodálya. De azt mondják az irigyei, hogy a legényekből színészeket nevel és a falusi virágszálak primadonna-allűröket vesznek föl...)

Egy bokrétás legény, aki ott álldogál az asztalunknál, beleszól:

— Az a primadonna-ízé azt jelenti, hogy valaki henceg?

— Azt — bólintja Béla bácsi méltósággal.

— Hát aki minálunk hencegni mer, vagy amelyik lány kisasszonykának kelleti magát, már szedheti a sátorfáját!

Paulini megharagszik és az asztalt üti:

— Ezek színészek?! Ezek primadonnák?! Szerények, szófogadók!

A Gyöngyösbokrétás legény kipirulva kontrázik:

— Megtartjuk a Bokrétás-regulát...

— Az utiköltségüket mi fizetjük és itt fönt kapnak valami zsebpénzt... — morfondírozik tovább Paulini. — Zsebpénzt, — sörre, meg villamosra. Aki tiszteletdíjról, fizetésről, napszámról beszél, azt elküldöm a Bokrétától. Akik ma a színpadon énekelnek és táncolnak, a »bonvivánok« és »primadonnák«, másnap már odahaza csépelnek, malacot őriznek, tehenet fejnek, lovat kefélnek.

Pipára gyujt, nagyokat pöfékel, aztán tovább beszél:

— Most, hogy a Bokrétát, mindenütt elismerik, egymásután jelentkeznek a többé-kevésbbé illetékes személyek, akik »pártunkat fogják« és akik »jóakaratú« gondoskodással »meg akarják menteni« a magyar népművészetet. Atyai kifogásokat és jóindulatú tanácsokat kell hallgatnom napestig. Van, aki azt mondja, hamvát veszti a falusi lélek, ha meglátja a várost. Tessék gondolkozni rajta kérem: árthat valakinek, ha tanul, művelődik, mást is lát az életben, mint a faluja határát. Árt, ha a városban érzi, hogy szeretik őt és érzi, hogy a nagy nemzeti közösség tagja. Mert a bokrétások érzik ezt! De érzik ám! Aztán kifogásolják, hogy a Bokréta »látványosság«. Hát mi legyen?... Ha az angolok nem restelték attrakcióvá avatni királyuk koronázását, mi szégyelnivaló azon, hogy a mi énekeink, mulatságaink, táncaink, tréfás népszokásaink látványosságnak is érdekesek. Egyik vidéki lap vezércikke nemrégiben kifejtette, hogy az egykének is a Gyöngyösbokréta az oka, mert a bokrétások nem akarnak házasodni. Nem beszélek arról, hogy a bokrétának összesen ötezer tagja van, ami egy ilyen országos veszedelem szempontjából elenyésző szám, nem említem azt sem, hogy az egyke évtizedek óta kísértő probléma, a Bokréta pedig összesen hétesztendős, de igenis kijelentem, hogy a bokrétások között nagyon gyakori a házasság és sűrű a gyerekáldás... Most divatban vagyunk, előkelőbb körök is játszanak bokrétásdit: városi urak és hölgyek műkedvelőelőadások helyett lenge magyarba öltöznek, ugróscsárdást és kállai kettőst járnak a színpadon és azt hiszik, hogy ők most »ápolják a népművészetet«...

Dühösen szívja a pipáját. Hetykebajszú fiatal legény áll az asztalunkhoz. Kiderül róla, hogy ő Londonban is járt a Bokrétával.

(Hogy is volt az utazás?)

— Számoltuk az alagutakat, meg a fekete teheneket. Fekete tehenek a belgáknál vannak és az egyik komám azt mondta, hogy ezek fekete tejet adnak. Londonban hazai perecccel etettük a sirályokat, sírtak a londoni lányok, amikor eljöttünk. Igaz is, megmutattuk nekik, hogyan kell mulatni: fehérre táncoltuk a zöld füvet. — Sóhajt. — Erős volt az elválás...

(Át tud-e menni Pesten szabályosan a kocsiúton?)

Paulinire néz és büszkén feleli:

— Hát arra való a rendező...

Mikes György

Három új magyar film

1. Hotel Kikelet

A Hotel Kikelet címszereplője: a mecseki szálloda, amelynek ura és diktátora *Tőkés* Anna; a hotel titkára pedig *Páger* Antal. A vígjáték meséje két szálból fonódik. Tőkés és Páger, férj és feleség, de az üzlet érdekében *titkolják ezt*, mert a tulajdonosnő szépsége, sőt kacérsága elsőrendű vonzóereje a Kikelet-szállónak. Páger nem bírja a megalázó szerepet, hogy ő csak mellőzött személy, jelentéktelen titkár legyen, főként pedig, hogy minden vendég udvaroljon a feleségének. Ebből keletkezik az első számú bonyodalom, ami vészes viharok, félreértések, kimagyarázások, dacos »azért is megmutatom, hogy ő fog engedni« elhatározások után természetesen happy end-del végződik. A mese másik szála: *Kabos* Gyula, aki ifjú feleségével, *Turay* Idával, a Hotel Kikeletbe jön nászútra s aki egy izgalmas kártyacsata miatt kissé *elkésik a nászéjszakáról*, amiért felesége őnagysága csomagjaival és dunyháival együtt úgy kihajítja szobájukból, hogy csak úgy nyekken... Persze Kabosékért sem kell aggódni, sok bonyodalom, fordulat és akadály után az ő dolguk is rendbejön, boldogan élnek, míg meg nem halnak... A mulatságos film sikerének biztosítéka: *a sok remek szereplő!* mindenki a helyén van! *Tőkés* hűvös és előkelő. Szép magyar beszéde a filmen is nagyszerűen érvényesül. Tőkés eddig nem sokat játszott filmen, az operatőr nem ismerte még az arcát és ezért bizony *némely felvétele elég közepesen sikerült*. Sok képen viszont — ezek a későbbi felvételek lehetnek — *olyan ragyogóan szép*, hogy ilyen arcot csak amerikai filmen láttunk eddig. *Páger* kedves, egyszerű, egy-két finom játékával most is magával ragad. *Egyszóval: Páger... Turay*, kis gügyögő, szerelmes ártatlanságot játszik. Bizonyos korkülönbségek miatt nem igen értjük ugyan, hogy ez a csinos fiatal hölgy *miért szerelmes Kabosba*. — Turay azonban mindent elkövet, hogy higyjünk néki. *Kabos* »nagy« napjaira emlékeztet; van egy telefonjelenete, ellenállhatatlan. *Palló* első filmszerepét játssza, egy szerelmes földbirtokost, aki időnként megjelenik a Hotel Kikeletben, elénekel egy dalt, aztán hazamegy. Meg kell adni: remekül fest filmen, könnyedén, elegánsan mozog, *egészen briliáns színész is. Uray* szerelmes bárót játszik, Tőkés hódoló híveinek egyikét, olyan *báróian*, ahogyan csak Uray tud mozogni. Egy-két kis szereplő is feltűnt: a morcos *Köpeczi-Boócz*, *Pethes* — ez a shakespearei »Keszeg Andor« — és a szőke, angyaltekintetű *Komár* Juliska.

2. Segítség, örököltem!

Az első magyar *burleszk-vigjáték* a *Segítség, örököltem!* — *Indig* Ottó, *Mihály* István, *Lőrincz* Miklós filmje. A műfaj lehetőségei *nem ragadták túlzásokba a rendezőt*, láttunk már magyar filmet, sokkal fejtetőnállóbb jelenetekkel. A *Segítség, örököltem!* valószínűleg sohasem született volna meg, ha nem arat sikert nálunk a *Finom familia* című film. Nem utánozza a »Segítség, örököltem!« az amerikai vígjátékot, csak éppen emlékeztet rá. *Gózon*, kis falusi állomás vendéglőse *óriási vagyont örököl*, de azzal a kikötéssel, hogy el kell foglalnia az örökhagyó pazar kastélyát és a különc lovag főúri életmódját kell folytatnia. A film kihasználja az összes »újgazdag-vicc«-lehetőségeket. A főérdem *Földényi* László, aki egy »főúri« lakájt játszik, minden úrnál urabbat. Olyan fagyos tekintettel nézi végig szegény Gózont, amikor az öt perccel korábban csönget a löncsért, mint ahogy az dukálna, hogy nemcsak Gózonban, de mibennünk is megfagy a vér. Jeges, hideg, gúnyos és mégis minden mozdulatán, mosolyán és tekintetén érezni, hogy nem igazi úr, csak uraságot tanult szolga.

Remek alakítás! Jók, mulatságosak a többiek is. A törékeny, nagyszemű *Agay* Irén, Gózon leánya, aki beáll egy előkelő házban szobalánynak — meglepő, filmen néha mik történnek! — hogy megtanulja ő is a finom modort. *Uray*, a változatosság kedvéért, ezúttal is *bárót játszik*, most azonban nem gőgösen előkelő, hanem *bájos, mulatós »link« bárót*. *Dénes* Gyuri kitűnő egy gonosz, szemtelen inas szerepében. *Huszár* Pufi — szakács, fehér szakácssapkával a fején és élőszóval is halljuk tőle a »kövér ember meséinek« néhány fejezetét. *Lajnay* ifjú ügyvédjelölt, afféle minden lében kanál, aki mindent elintéz és természetesen mindent rosszul. Uj hölgyszereplője is van a filmnek: *Simor Erzsébet. Szép nő*, de itt még nem jelentékeny; őszinte bírálatot csak legközelebbi szereplésekor mondhatunk róla.

3. Százhuszas tempó

Előre levetítették a szeptemberben bemutatásra kerülő *Százhuszas tempót*. A jelek szerint a nagysikerű vígjáték a filmen sem fog szégyent hozni dicsőséges színpadi multjára. *Muráti* Lili kisasszony, a dúsgazdag bankelnök kislánya, akiért mindenki rajong és aki nem fér a bőrébe, autójával, százhuszas tempóval robogva, *elgázolja Básthy Lajost*, aki természetesen Muráti papájának bankjában tisztviselő és még természetesebben, a film végén feleségül veszi az elnök úr leányát. Lendületesen pereg a mese, örömest megbocsátjuk, hogy *ismét az elnökkisasszony-tisztviselő komplexumot van szerencsénk láthatni* s hogy nem tudjuk mindig tökéletesen megérteni Muráti kisasszony »lemondásait« és ráeszméléseit, hogy »mégsem bírja ki nélküle«. *Muráti* egyébként igazi *százhuszas tempójú, stramm mai hölgy*. A zengőbeszédű, karcsú *Básthy* ismét meg fogja hódítani az összes hölgyszíveket, különösen a 14—18 éves hölgyek szívét. *Mezey* Mária kacér fiatal asszonyt játszik, Muráti versenytársát. Elénekel egy *csábdalt: érdekes és izgató!* Harsogó nevetés kíséri végig az egész filmen *Mihályfi—Kabos* és *Köpeczi-Boócz* trióját. Mihályfi a *bankelnök*, Kabos a *barátja* és kártyapartnere, — egyébként a bank tisztviselője, aki tyúkokat tenyészt Békésesabán — *Köpeczi-Boócz* pedig a *háziorvos*. Kártyáznak, veszekednek, kibékülnek, minden mozdulatuk, szavuk, megjegyzésük mulatságos.

— **Bárack, Egyed regénye, a Színházi Életben!**

— **Pavillon Kertkabarében** (Rákóczi út 15.) folytatja diadalútját az 50-ik előadáshoz a Körözött Lipthói.

Fillérekért járhat a legelőkelőbb színházba!

Váltson bérletet a Vígszínházba!

A **Vígszínház** az új színházi szezón küszöbén újra meghirdeti

bérleti rendszerét,

amelyet évek előtt kezdeményezett s amelyet esztendőről esztendőre megújuló sikerrel tart fenn.

Háromféle bérlet—háromféle áron!

1. **Filléres-bérlet**

Ez tizenkét különböző darab előadására szól, meghatározott helyre és meghatározott napra. **A legdrágább hely a zenekari ülés első sorába 3 pengő 80 fillér.** Ennek a jegynek rendes ára a színház pénztáránál 8 pengő 80 fillér. A többi hely ugyanilyen arányban olcsóbb. **Már egy pengőért is lehet bérelni jó földszinti helyet!**

2. **Szabad-bérlet**

Ez tíz különböző darab előadására szól. Nincs meghatározott naphoz és helyhez kötve, a napot a bérlő szabadon választhatja. A rendes pénztári áraknál

30-40 százalékkal olcsóbb

3. **Premier-bérlet**

A szezón tíz bemutató előadására, meghatározott helyre szól. Mindenki tudja, milyen híresek a **Vígszínház** premierjei. Minden bemutató művészi és társadalmi esemény.

Ajánlatos a bérletet megrendelni, mert a jó helyek gyorsan elfogynak.

Külön kedvezmények, gyermekelőadások, matinék stb.

Mindenféle részletes felvilágosítást és tájékoztatást megad a

Vígszínház Gazdasági Hivatala

V., Pannonia ucca 1. Telefon: 115-344

A REGGEL SPORTJA

ARÉNA

NAGY SIKERÜK VOLT

a *Horthy-kupa* mérkőzéseknek. A magyar vízipólósport biztosította a *világhegemóniát*. Meg kell állapítani, hogy vízipólócsapatunk sokszor szinte *kínos fölényben volt* a többiekkel szemben. Egyedül a németek ellen ment nehezebben a dolog és a német—magyar versengés biztosítja a további előrehaladást. *Delahaye*, a híres belga játékvezető egyik nyilatkozatában kijelentette, hogy *vitéz Halassy Olivért tartja a világ legjobb vízipólójátékosának*. A mérkőzések tanulságai alapján mi így állítanánk össze Európa válogatott vízipólócsapatát: *Bródy* (Magyarország) — *Hazai* (Magyarország) *Sárkány* (Magyarország), — *Halassy* (Magyarország) — *Brandy* (Magyarország), *Németh* (Magyarország), *Aelst* (Hollandia). Ugyancsak az *első* gárdába tartozik *Homonnai II.* (Magyarország), *Gunst* (Németország), *Bozsi* (Magyarország), *De Pauw* (Belgium), *Nakache* (Franciaország) és *Hawlik* (Ausztria). *Bródy György a világ legjobb kapusa!*

IFJ. HORTHY MIKLÓS,

a *Magyar Uszó Szövetség* közszeretetben álló elnöke mondotta *A Reggel*-nek:

— Örömmel mondhatom, *fejlődött* a nemzetközi vízipólósport nívója. A magyar csapat megérdemelten került az első helyre, amelyet a *németek* mindig veszélyeztetni fognak, jóllehet most nem szerepeltek a legjobban. A sorrend igazságos. 1. *Magyarország*, 2. *Németország*, 3. *Belgium*, 4. *Hollandia*, 5. *Franciaország*, 6. *Ausztria*. A hatos vízipólótornának a legnagyobb meglepetését a *hollandok* szolgáltatták, akik meccsről-meccsre fejlődtek, sőt a legutóbbi mérkőzésen azt is megtanulták, *hogyan kell egy kis szabálytalanságot elkövetni*. Hollandia vízipólócsapatában nagy *fantázia* van.

BALOGH LÁSZLÓ DR. LEMONDOTT

a *Magyar Uszó Szövetség* ügyvezető alelnöki tisztségéről. A Horthy Kupa mérkőzések kitűnő »*vezérkari főnöke*« pénteken a *tribünről* nézte végig a mérkőzéseket, este *nem ment el a záróbankettre*. Hogy mi rejlik a *lemondás* mögött, nem került nyilvánosságra, bizonyos azonban, hogy ifj. *Horthy* Miklós nem vette tudomásul *Balogh* dr. bejelentését és *nem fogadta el a lemondást*. Viszont *Balogh* László dr. *vasárnap reggel egy hónapi szabadságra Olaszországba utazott*...

30.000 PENGŐ VOLT A BEVÉTEL

és ugyanannyi volt a kiadás. *Náday* Imre, a szövetség pénztárosa ugyan még attól fél, hogy esetleges újabb kiadások miatt *deficit* keletkezik. Tőle azonban már megszokták, hogy mindig *pesszimista*. Kétségtelen, ha nem kellett volna *tribünöket* építtetni, akkor *tizenhétezer* pengő jövedelmet hozott volna a torna. Így azonban ki kell fizetni a *tizenhétezer pengőt azokért a tribünökért, amelyeket már e héten lebontanak*.

EZEREGYÉJSZAKA MESÉI

elevenedtek fel előttem, — mondotta nekünk *Scott*, a kiváló angol játékvezető. Elragadtatással beszélt Budapest szépségéről, az úszószövetség meleg vendéglátásáról, *a magyar testikultúra nagy fejlődéséről*. Aztán így folytatta:

— *Nekem még ilyen gyönyörűségben nem volt részem. Margitsziget... versenyuszoda... Svábhegy... a hullámfürdőben rendezett bankett... a tűzijáték... a kivilágított Budapest... sétahajózás... muzsika... tánc...*

A LEGSZEBB VOLT

a hullámfürdői banketten *Szigeti-Warga* Emőke kékbabos nyári estélyiruhájában. A legelegánsabb *Homonnainé Szőke* Kató, a legszőkébb *Tamásné Filotás* Lili, a legboldogabb *Győrffy* Irén, akivel a MUSz elnöke hosszasan elbeszélgetett, a legtöbbet táncolt *Ács* Ilona és a legtöbb viccet mesélte el *Harsányi* Vera. A legtöbbet nevettek *Bródy* Gyurkán, aki szólót énekelt, a legnépszerűbb volt *Padou*, aki csárdást táncolt *Hazaival*, a legtöbbet beszélt *Homonnai* Márton, legtöbbet hallgatott *Sárkány*, a legboldogabb két asszony: *Németh* Jánosné és vitéz *Halassy* Olivérné. A legnaivabb *Aelst*, a holland »gólkirály« volt, aki azt hitte, hogy a *vízipólómérkőzések tiszteletére rendezték a tűzijátékot*.

FELLÁZADTAK AZ ASSZONYOK

közölte velünk titkos intimitásszállítónk, aki elmondotta, hogy a vízipólójátékosok hozzátartozói megharagudtak azért, hogy őket *külön* asztalhoz ültették. Egyesek haza akartak menni, de *Beleznai* László dr. lecsillapította őket. Később hajszálhíján majdnem újra kitört az asszonyháború, mert kiderült, hogy a vízipóló- és úszójátékosok közé *olyan hölgyek is odakerültek, akik meg sem voltak híva a bankettre*. A további intim jelentések így szólnak:

A holland—német vízipólómérkőzés előtti napon *három* német játékos és *Hoffmann*, a csapat vezetője éjjel *két* órakor lacroset játszottak az Erzsébet körúton: pillangókat hajszoltak...

Egyik vízipólójátékosunk — a bankett után felcsapott turistának és kettesben felment a Gellérthegyre, mire lejött .. *a budai kiskávéházakban már reggeliztek az emberek*...

A francia *Drigny* kijelentette: *Bárány* István dr. a világ legjobb startere, *Stampfer* Sándor a világ legjobb időmérője.

A *Färber* Oszkár által okozott *incidens* ügyében hétfőn este ülnek össze a *segédek*.

Hazai Kálmán, válogatott vízipólócsapatunk kiváló tagja, Erkel Ferenc unokája, *karácsonykor tartja eskűvőjét Marosvásárhelyen*.

Női vízipólócsapatot akar alakítani a női úszók egyik csoportja. *Szenes* Miklósné, az ismert allround sportlady vezeti a tárgyalásokat.

MEGNŐSÜLT TOLDI GÉZA,

a magyar válogatott és a Ferencváros kitűnő csatára. *Toldi Perényi Lilit, a kiváló sanzonénekesnőt vette feleségül*. A legújabb házassági hírhez tartozik, hogy a magyar *birkózósport* egyik *büszkesége* eljegyezte az Operaház egyik *legtehetségesebb és legszebb* balerináját. A fiatal úrilány és a robusztus birkőző esküvője *novemberben* lesz. Addig *titokban* tartják a dolgot...

P. K.

Sportünnepélyt rendez a Vendégipari Alkalmazottak Sport Clubja, kedden délelőtt a Millenáris pályán az egyesület zászlaja javára. A miskolci és budapesti pincérek válogatott futballmérkőzése után *kiszolgálási, ügyességi*, majd *atletikai* versenyszámokat bonyolítanak le.

Hasznos volt a külföldi túra, mondja Kankovszky Artúr, az ökölvívók vezetője

(A Reggel tudósítójától.) Három **heti** németországi és irországi túra után vasárnap Budapestre érkezett a válogatott ökölvívócsapat. *Forradások és sebhelyek halvány nyomai látszanak a boxolók arcán*. Nagy csaták emlékei... Rokonok, ismerősök és barátok ölelik, csókolják úgyszólván »grogyra« a hazatért vándorokat. Beszéltünk a külföldi túráról *Kankovszky* Artúrral, az Ökölvívó Szövetség ügyvezetőjével, aki a túrát vezette.

— Első mérkőzésünket — kezdi Kankovszky — Aachenben a kerületi válogatottal vívtuk — nagy balszerencsével. *Négy emberünk sérült meg. Énekest* például egészen különös előzmények után kellett leléptetni. Úgy leütötte az egyik ellenfelét, hogy az csak támolyogni tudott s eközben *belefejelt Énekes szemébe*, aki így tovább nem mérkőzhetett. A túra egyébként *hasznos* volt, mert tiszta képet kaptunk arról, kikre számíthatunk az elkövetkező viadalokon. A tanulság, hogy *könnyűsúlyban és kisnehézsúlyban új embereket kell beállítani. Mándi* teljesen formán kívül van. Talán túltrenirozták és ezért pihentetni fogjuk.

Kankovszky Artur elragadtatással beszél az írek vendégszeretetéről.

— Nagy szeretettel fogadtak bennünket — mondja. Amikor a nagy eső miatt az első mérkőzést másnapra kellett halasztani, *kétségbe voltak esve*. Attól féltek, hogy erre a mérkőzésre is ráfizetnek, mint a német—ir boxviadalra. Nagyon boldogok voltak azonban, amikor látták, hogy *hétezer nézője volt a magyar—ir ökölvívó találkozónak*, a második mérkőzést pedig hatezren nézték végig s így nemcsak kerestek a két sportesemény, hanem behozták a német mérkőzés veszteségét is. *A fiúk becsülettel és jól harcoltak*.

— Mi a további program?

— Most minden erőnkkel a szeptember elsejei németek elleni mérkőzésre készülünk. Sokkal tartozunk nekik! Októberben Budapest válogatott csapata Breslauban, november 7-én pedig Kölnben lép ringbe.

S. P.

A Szombathelyi SE nemzetközi teniszmérkőzésén szombaton a férfi egyesben *Bakos*, a miskolci MOVE tagja 6:3, 3:6, 6:3 arányban verte a csehszlovák *Stingl*-t.

Nemsokára vége a nyárnak... Siessen jelentkezni a legszebb egyéni és társasutazásokra!

FIGYELEM! Árainkban helyszínen eltöltött teljes panziónapok kifejezetten jó szállodákban, minden mellékköltséggel, III. o. gyorsvonatjegy oda-vissza utazással bennfoglaltatnak!

Társasutazásaink augusztus 29-én indulnak: Semmeringre, Badgasteinbe, Meranba! Részvételi díj: P 150-től!

Tetszés szerint módosítható hétvégi és egyéni utazásaink!

Az olasz tavak és a Dolomitok tündéri panorámája!

2 nap Venezia, 1 nap Milano, 10 nap Brunate (716 m) — P 239

2 nap Venezia, 1 nap Verona, 6 nap Riva (Garda-tó), 4 nap Cortina d'Ampezzo — P 207

Rivában, Torbolében — P 203; Cortina d'Ampezzon (1200 m) — P 211; Carboninban (1450 m), Ortiseiben (1236 m) — P 239

2 nap Venezia, 1 nap Verona, 4 nap Gardone (Garda-tó), 3 nap Tremezzo (Como-tó), 3 nap Pallanzo (Lago Maggiore) — P 249

Bármelyik szombati indulással!

2 hét tenger, strand, szórakozás
Lido-Jesoloban, Abbaziában — P 169
Alassioban, Ospedalettiben — P 219
Lido-Veneziában, Nerviben — P 197

Ospedaletti — a Riviera virágoskertje!
1 nap Venezia, 1 nap Milano, 1 nap Genova, 10 nap Ospedaletti — P 219

Olaszország szépsége és kultúrája!
2 nap Venezia, 3 nap Firenze, 5 nap Roma, 1 nap Napoli, 2 nap Capri — P 209

A legszebb nászút!
10 teljes penziónap, minden mellékköltséggel és III. o. gyorsvonatjegy oda-vissza
2 nap Venezia, 3 nap Firenze, 5 nap Roma — P 189
Bármelyik napi indulással!

Bármelyik szombati indulással!

14 nap Ausztriában!
Teljes ellátás, adókkal és borravalókkal együtt, útiköltség oda-vissza.

Flattnitz (1400 m)	P 189.—	Obladis (1400 m)	P 300.—
Badgastein (1080 m)	P 332.—	Pörtschach	P 192.—
Hofgastein (860 m)	P 289.—	Semmering (1000 m)	P 262.—
Gmunden (422 m)	P 317.—	Wienerbruck (800 m)	P 164.—
Mallnitz (1200 m)	P 220.—	Velden am Wörthersee	P 197.—
Mariazell (870 m)	P 223.—	Zell am See (759 m)	P 257.—

Bármelyik napi indulással!

Valutáját kiigényeljük, a legpontosabb útitervvel szolgálunk s egyéni utazásainknál is biztosítjuk a társasutazások gondtalanságát!

Vidéki olvasóinknak postán intézünk el mindent a legjelkiismeretesebben!

Prospektusok, felvilágosítás, díjtalan szobafoglalás, jelentkezés kizárólag: **A REGGEL Utazási Irodájánál** Budapest, VI., Andrássy út 48. (Mussolini tér) Tel. 1-295-54 és 1-295-55. Hiv. órák d. e. 8-tól ½2-ig és d. u. 4—6-ig

35.000 néző viharos biztatása közben döntetlenül végződött a futball-derby!

Igazságos eredmény: Hungária—Ferencváros 3:3 (1:1)

(A Reggel tudósítójától.) A sors szeszélye folytán futballderbyvel kezdődött az idei futballszezón. *Futball...* Ez az igazi sport, *a legnépszerűbb, parádés tömegeket vonzó sportesemény, minden rangú, rendű ember »morfiuma«.* A budapesti futballdrukkerek közé belevegyült

a Szent István-hét vidéki közönsége és sok-sok külföldi is.

Autók, autobuszok és villamosok rohamozták meg a Hungária úti sporttelepet. A sporttelep előtti töltésnél

véresfejű ember terült el a földön,

kiderült, hogy leesett a zsúfolt villamosról és *összezúzta a fejét.* A pénztárak előtt *hosszú sorokban kígyózott a közönség.* Rendezőség és rendőrség csak nagy erőfeszítéssel tudta fenntartani a rendet. ¾5-kor, amikor az *Ujpest—Nemzeti* mérkőzés után sor került a Ferencváros—Hungária küzdelemre,

35.000 néző elfoglalt minden talpalatnyi helyet.

Augusztusi *divatrevű* volt a tribünökön. Az egyik páholyban *Gyergyayt* és *Kun* Magdát látesövezte meg a közönség. A tribün másik részén nagy udvara volt *Honthy* Hannának. Az operisták élén *Maleczky* Oszkár haladt. A mérkőzés kezdetére megérkezett *Bornemisza* Géza miniszter, *Szendy* Károly polgármester.

Páger Antal és dirndliruhás felesége, Komár Júlia kezdték meg a tapsot, amikor a Ferencváros a pályára lépett. Székely István filmrendező és felesége, Ágay Irén éljenzett legjobban, amikor megjelent a Hungária.

A Ferencváros nappal és széllel szemben ezzel a csapattal kezdte meg a játékot: *Háda — Tátrai, Korányi — Hámori, Polgár, Lázár — Táncos, Kiss, Sárosi dr., Székely, Kemény.* Sárosi csak pár lépést tud tenni a labdával, amikor már a Hungária kerül frontba. Csapatösszeállításuk a következő: *Szabó — Kiss, Biró — Sebes, Turai, Dudás — Sas, Müller, Csch, Kardos, Titkos.* A 2. percben Korányi alacsonyan fejel, éppen a rúgni készülő Müller lábába, úgy hogy *vérbe borul a feje.*

Hertzka Pál, a mérkőzés bírája, pillanatra megállítja a játékot és bejódoztatja a sérült játékost.

Váltakozó játék, irtózatos hangzavarban biztatja a közönség a játékosokat: az egyik része a *Hungáriát,* a másik része a Ferencvárost. *A bécsi Müller, aki hosszas húzavona után leszerződött a Hungáriához,* nem bírja hallgatni a hangzavart és *befogja a fülét.* Aztán percről-percre fokozódik az iram.

Pereg a derby filmje.

Táncos lefut, beadását *Biró* szereli. *Sárosi,* akire *hárman* is vigyáznak, odaadja a labdát az őrizetlenül hagyott *Székelynek,* aki viszont *késlekedik* és így *Szabóé* lesz a labda. *Rauchmaul,* a Ferencváros új trénere *a pálya szélén dirigálja a csapatát.* Csch *lesállásban* várja a labdát. Ez a derby első lesállása. Mingyárt utána *Kemény* egyenlít: *ő is lesben van.*

Turai és Sebes szőlőfürtként lógnak Sárosin.

de Gyurka ma pompás kondicióban harcol a labdáért, leadásai azonban *kárba* vesznek. Csch pár percig forgolódni kezd, mintha perpetuum mobile volna, de aztán abbahagyja: *Korányi elveszi tőle a labdát.* Sas lefut, *Korányi elnyomja.* 15 perce játszanak már.

Az első negyedóra mérlege: óvatos játék.

A 16. percben *Sárosi* kitör, átadja a labdát *Székelynek,* de ő a védelem *falankszába lövi a labdát.* Még ebben a percben Sárosi védői között is utat talál, de lövése *kapu fölé száll.* Ugyanezt teszi *Kardos* is a másik oldalon. Most a Hungária támad, Csch lő, Háda kiüti a labdát, *Sas lövése elszáll a kapu előtt,* Tátrai megmenti a helyzetet. *Utána Korányi szereli Sast.* Sárosi szökteti Táncost, aki centerez,

Sárosi pompásan fejel, a tribünről egyesek már gólt kiáltanak, de Szabó villámgyorsan rácsap a labdára és megkaparintja. Pompás akció, remek védés.

Tátrai elveszi a labdát Csehtől, aki erre meglöki őt. A játékvezető *tévesen ítél.* Sas lövését fogja Háda, a ferencvárosi fedezetsor átjáróház.

Megérkezik a nézőtérre Eckhardt Tibor feleségével és gyermekivel.

Nagy derültséget kelt, amikor egy öblös hang lekiáltja a tribünről:

— *Éljen Eckhardt Tibor!*

Titkos lefut, de szerelik. A másik pillanatban már *Kemény* rohan. Ő meg — hogy divatos jelzőt használjunk — a Horthy-kupa mérkőzésekre való tekintettel, irtózatos abstószt vesz Kisről, amiért szabadrúgás jár a Ferencváros ellen.

A Hungária egymásután formás, szép akciókkal rohamozza meg a ferencvárosi kaput. A 35. percben váratlan gól következik:

Sas elrohan, átadja a labdát Csehnek, a határbíró zászlójával lest jelez, de a bíró nem állítja meg a játékot és Csch kényelmesen bemehet a kapuba, a ferencvárosi játékosok megálltak. Az utána következő reklamáció hiábavalónak bizonyul, a Hungária 1:0 arányban vezet.

Közben parázs vita indul meg a tribünön, mert az egyik rész azt állítja, hogy *les* volt, a másik rész arra esküszik, hogy *Csch szabályosan érte el a gólt.* A vita csak 5 percig tart, mert

Székely és Sárosi összjátéka után Kemény kiegyenlít. Oldalról irtózatos erővel bevágja a labdát: 1:1.

Most ferencvárosi pergőtűz következik eredmény nélkül. Ellentámadásnál *Csch* becsapja az egész ferencvárosi védelmet, de hirtelen ott terem a jó érzékkel kifutó Háda és *megkaparintja* a labdát. Csch megint kitör, de szerelik. Sas lefut, beadását nem tudják értékesíteni. Kiss és Sárosi előre rohannak. Turai szereli őket, mire Székely hendszet reklamál. Aztán ismét Táncos lő, a labda Turai lábáról irányt változtatva kornerre pattan és *vége az első félidőnek.*

Tátrai öngólja után kiegyenlít és vezet a Ferencváros

A második félidőben megkezdődik a Ferencváros állandó ostroma. Kiderül, hogy míg az első félidőben rosszul játszott a ferencvárosi fedezetsor, most *nem lehet átjutni rajtuk. Polgárról, majd Lázárról és Hámoriról minden labda visszapattan.* Az izgalom is fokozódik.

Szendy Károly polgármester előrehajol a páholyából és úgy biztatja a Ferencvárost.

Támad is a Ferencváros, de hiába. *Polgár* elegánsan szereli Müllert, *Hertzka* azonban *érthetetlenül* szabadrúgást ítél a Ferencváros ellen, majd mindjárt utána megint *tévesen* ítélkezik a zöld-fehérek ellen, amiért viharos tüntésben részesült.

Egy percig szünetel is a játék, a közönség egy részének türhetetlen sértegető kiáltása miatt.

Aztán csend lesz, tovább folyik a játék. *Kemény* lesállásból rohan tovább és *Hertzka* ezt sem veszi észre, *Tátrai* fellöki *Müllert,* a 16-os vonalról küldött szabadrúgás azonban fölé száll. A 18. percben váratlan *Hungária-támadás,* ide-oda pattog a labda a Ferencváros kapuja előtt.

Háda ki akar futni, hogy elfogja a labdát, de nagy robajjal érkezik Tátrai, eltéveszti a rúgást és a labdát saját kapujába vágja: öngól! 2:1-re vezet a Hungária.

Impozáns jelenet: *Müller—Sas duettja,* egymásnak adogatják a labdát, úgy nyomulnak fel és *Lázár* csak az utolsó pillanatban tudja megakadályozni a páros jelenet eredményességét.

A 24. percben megindul újra a ferencvárosi ostrom és 2 perc alatt nemcsak kiegyenlít a Ferencváros, hanem a vezető gólt is megszerzi. A 25. percben Táncos középre íveli a labdát, Sárosi a fejével elfogja és aztán Keményhez továbbítja, aki élesen, szinte láthatatlanul küldi a védőjátékosok tömege között a kapuba. 2 : 2. Örömmel fogadják a kiegyenlítő gólt és még ugyanebben a percben tomboló örömujjongás keletkezik a tribünön, mert Kemény ellenállhatatlanul rohan le, centerez, a középre adott labdát várja Sárosi, mindenki hozzáfut, de a labda az üresen hagyott Táncoshoz pattan, aki védhetetlenül bevágja. A Ferencváros 3 : 2-re vezet.

Most ellenállhatatlan a Ferencváros, *Székely* kiugrasztja Sárosit, *de Hertzka tévesen lest ítél.* A Hungária nem adta fel a küzdelmet, bár *Biró* és *Kiss* valósággal összeroppant. A 34. percben *Turai* szöktette *Sast.* A könnyelmű *Lázár* félvállról vette az egész dolgot. Hagyta, hogy *Sas* lefusson, majd beadta a labdát Csehnek, aki

észrevette, hogy Kardos fedezetlenül áll. Neki adta a labdát és Kardos védhetetlenül beállította a 3:3 eredményt.

Az utolsó percekben *Kemény* közelről, tiszta helyzetben *fölé* lőtt. Még néhány akció és a derby 3:3 arányú *igazságos* eredménnyel végződött.

A szezón elején remekül küzdött mind a két csapat. Dicséret jár a 22 játékosnak.

Nem csoda, hogy sok hiba is csúszott a játékba, de a pompás akciók a futball igazi propagandáját jelentették. A Ferencvárosnak kezében volt ez a mérkőzés. Az utolsó negyedóráig 3:2 arányban vezetett, de 3:3-nál is jó helyzetbe jutott, amelyet azonban nem tudott értékesíteni. Bizonyos, ha *Toldi, a Ferencváros tankja nem kénytelen a tribünről nézni a meccset, törött lábujja miatt, akkor a ferencvárosi csatársor átütőbb lett volna.*

Bornemisza és Szendy a derbyről

A mérkőzés után megelégedetten távozott a közönség. *Különösen a Hungária hívei örültek a döntetlennek.* Nekik *ez győzelemnek beillő döntetlen volt.*

Bornemisza Géza

miniszter kijelentette munkatársunknak, hogy a futball forgandó szerencséje miatt *döntetlen* az eredmény. *Szerinte ugyanis a második félidőbeli játéka alapján a Ferencvárosnak győznie kellett volna.*

Szendy Károly polgármester

igazságosnak tartja a döntetlen eredményt. Örül annak, hogy a *Ferencváros* máris jó formában van és így megnyerheti *a Középeurópai Kupát a római Lazióval szemben.* Beszéltünk a két egyesület vezetőivel is.

Vitéz Kemenessy Sándor,

a Ferencváros főtitkára elmondotta, hogy egyenlő erők küzdelme eredményezte a 3:3-mat. A Ferencvárosnak *kétszer* is kezében volt a meccs, *de kiengedte...*

Kisfalvi István dr.,

a Hungária futballigazgatója *A Reggel*-nek adott nyilatkozatában kijelentette, hogy *az első félidőben a Hungária, a másodikban a Ferencváros volt jobb.* Cseh góljára megjegyezte, hogy *az nem volt lesállás, vitathatatlanul szabályos volt.*

A mérkőzés a futballsport igazi *propagandája volt. Fellángolt a nagy Ferencváros—Hungária versengés a pályán és a tribünön egyaránt.* A mérkőzés mindvégig dicséretesen fair volt és a 3:3 arányú eredménynek a legjobban — az *Ujpest örül.*

Pataky Károly

Eredeti Hroll loden Hubertus raglán felöltők csak Sportruházat-nál, VI., Vilmos császár út 13

Sokat mutatott a taxi...

Szürketaxi–Törekvés 6:1 (1:1)

(A Reggel tudósítójától.) Bihari u. pálya. — 500 néző. — Biró: Klug. A *Törekvés* kezd, de máris a *Szürketaxi* jár elől. A pályán egyelőre nincs sok esemény. A tribünön inkább két drukker nézeteltérésének eredményeként

elcsattan az új bajnokság első pofonja:

A *Szürketaxi* támad; *Takács II.* és *Kiszely* a vezérei a csatársornak. A 28. percben a pontosan tologató Taxi-csatársorral szemben tehetetlen a *Törekvés*-védelem. A labda *Kiszelyhez kerül, akinek lövése besurran a hálóba (1:0).* A következő percben egyenlít a Törekvés. *Nemes átadását Gere elfogja. A védők azt hiszik, hogy kimegy a labda, de a szélső a vonalról bekotorja a gólt. (1:1.)* A közönség szidja a bírót, aki erre megállítja a játékot és

odamegy Sáfrán Ferenchez, a Törekvés elnökéhez. Figyelmezteti, hogy amíg nincs csend, nem engedi folytatni a játékot.

Az elnök erre *a közönség felé fordul* és erélyesen *csendet* kér.

A második félidőben akcióba lép a Szürketaxi *női* kórusa és biztatja kedvenceit. A 11. percben *Darázs sarokrúgását Kiss elhibázza és Takács II. befejeli. 2:1.* Néhány perccel később *Kovács* rohan a labdával a Törekvés-kapu felé, de *Szücs úgy elbuktatja, hogy a csatár kigurul a pályáról.* Vitathatatlan 11-es, még a Törekvés-közönség is elismeri. *A büntetőrúgást Kiszely belövi.* 3:1. A 18. percben *Kiszely* pompás labdájával *Kovács elszalad, begurítja a labdát és Takács II. a jobbsarokba helyezi a negyedik gólt. 4:1.*

A 26. percben Takács II. régi napjaira emlékeztető gólt rúg. Sarokrúgásból száll befelé a labda és a »kis Taki« a kapunak háttal állva beemeli a labdát. 5:1.

A Törekvés összeomlik és a Szürketaxi női kórusa szünet nélkül sikoltozik. **A 38.** percben *Takács II. kiugratja Szegedit, aki labdával együtt besétál a Törekvés kapujába. 6:1.*

A német—osztrák válogatott atletikai mérkőzést Nürnbergben a németek 118—77 arányban megnyerték.

HYPEROL
szájvíztabletta ideális
száj- és torokfertőtlenítő!

A BAJNOKSÁG ÁLLÁSA:

1. Budai »11«	1	1	—	—	3:0	2
2. Szürketaxi	1	1	—	—	6:1	2
3. Phöbus	1	1	—	—	4:1	2
4. Ujpest	1	1	—	—	7:3	2
5. Budafok	1	1	—	—	2:1	2
6—7. Hungária	1	—	1	—	3:3	1
6—7. Ferencváros	1	—	1	—	3:3	1
8—9. Elektromos	—	—	—	—	—	—
8—9. Kispest	—	—	—	—	—	—
10. Szeged FC	1	—	—	1	1:2	—
11. Nemzeti	1	—	—	1	3:7	—
12. Bocskai	1	—	—	1	1:4	—
13. Törekvés	1	—	—	1	1:6	—
14. ETO	1	—	—	1	0:3	—

Meglepetés: Budafok—Szeged 2:1 (1:0)

Budafoki pálya. — 1500 néző. — Bíró: Ujvári. A lelkesen játszó Budafok jó védelmével nyerte a mérkőzést. *A mezőny legjobb embere Beretvás volt.* Kezdés után mingyárt a Budafok lendült támadásba és a második percben a jól helyezkedő *Kovács gólt lőtt (1:0).* Budafoki támadások következtek ezután, amelynek során

a játékvezető a túlerélyesen játszó Somogyit megintette.

A következő szegedi akció során a budafoki kapus Korányi lába elől szedte fel a labdát. A félidő utolsó perceiben a szegediek erős iramba fogtak, de az eredményen nem tudtak változtatni.

A második félidő szegedi támadásokkal kezdődött, de csakhamar a Budafok nyomult fel. A 10. percben Gyarmati a kapu előtti kavarodásból kiegyenlített (1:1). A gól után mindkét csapat fokozta az iramot, de a szegedi támadások veszélyesebbek voltak. A 16. percben Korányi II. volt jó helyzetben, de a kapus felszedte előle a labdát. A Budafok ezután láthatóan visszaesett, de a védelem kitűnően állta a szegediek erélyes támadásait. A 44. percben nagy budafoki támadás következett,

Nyilas beadása Kovácshoz került, aki védhetetlenül a hálóba továbbította (2:1).

Alig kezdtek újra, a játékvezető sípja a mérkőzés végét jelezte.

Rosszul kezdtek a győriek

Budai 11—ETO 3:0 (3:0)

Győr, augusztus 22.

(A Reggel tudósítójának telefonjelentése.) A napok óta tartó borús időjárásra ma *napsütéses gyönyörű vasárnap* következett. Kitűnő futballidőben, közel *4000 fényi közönség előtt került sor Győrben az első Nemzeti Liga bajnoki mérkőzésre.* Felvirágzott, fellobogózott pálya köszöntötte a vendég *Budai 11* csapatát, amelyet a hatalmas tölcsérekkel felszerelt közönség nagy üdvrivalgással fogadott. Még nagyobb volt azonban a tapsvihar, amikor a *győri ETO* játékosai léptek a pályára.

A győriek *széllel és nappal szemben* kezdik a játékot. A *Budai* támad, csatársorában különösen az újonnan szerzett *Jászberényi játszik jól.* A 15. perc hozza az első gólt: *Vértes* a balszélről kapott labdával átcikázik a védelmen és *közelről védhetetlen gólt lő a hálóba. 1:0.* Öt perc mulva *Steiner—Jászberényi—Vermes* a labda útja, majd a 6-os tájékán ismét *Steiner* elé kerül és *ő a létovázó védelem mellett megszerzi a második gólt is. 2:0.* Ezután az ETO csatársora támad, de erélytelensége miatt semmi sem sikerül. A 42. percben *Jászberényi* elrohan a védők mellett és *a szélső 15 méterről ballábbal a jobbsarokba vágja a labdát. 3:0.*

Szünet után teljesen *megfordul a helyzet.* Az ETO erős iramot diktál, de a *Budai valamennyi emberével védekezik.* A 8. percben *Limpergernek,* a 9. percben *Balognak* van nagy helyzete, de egyikük sem tudja gólra váltani. A 14. percben megint gólt szerezhetne a győri csapat, *de Balog emberbe lövi a labdát,* majd *Farkas 16 tiszta helyzetből fölé.* A közönség kifárad a biztatásba és nem is buzdítja csapatát, amely pedig teljesen beszorítja ellenfelét. Az eredmény már nem változik.

Augusztus 28-án és 29-én délután 3 órakor
Magyar Lovaregylet versenyei

Szép játék, kis izgalommal

Ujpest—Nemzeti 7:3 (2:0)

(A Reggel tudósítójától.) Hungária út. Biró: Boronkay. 25.000 néző. Az örökderbi előjátéka, az *Ujpest—Nemzeti* mérkőzés is zsúfolt ház előtt folyt le. A futballra éhes közönség már 2 órakor elfoglalta a *Hungári-úti* pálya jó helyeit és a mérkőzés kezdetére, háromnegyed 3-ra már több mint 25 ezren vették körül a játékteret. A mérkőzést *Ujpest megérdemelten nyerte* a gyenge kondícióban lévő *Nemzeti* ellen. A fekete-fehér csapat mindössze negyedóráig — a második félidő elején — volt komoly ellenfele az Ujpestnek.

Váltakozó játékkal indul a mérkőzés, a 14. percben Kisalagi jut jó helyzetbe, de elnyomják. A 20. percben *Zsengellér* bomház, *Angyal* csak kiütni tudja a labdát, amelyre *Kállai ráfut és belövi. 1:0.* Utána *Pusztai* ér el gólt, de lesállás miatt *Boronkay játékvezető érvényteleníti.* A 28. percben *Pusztai átadását Kállai a hálóba továbbítja. 2:0.* A 43. percben óriási kavarodás támad az Ujpest kapuja előtt, *halomra dőlnek a játékosok,* végül is *Tuli* menti meg a helyzetet. *Kállait közben megrúgták,* úgyhogy két percre kénytelen kiállni.

Ujpest-góllal kezdődik a második félidő, *Balog lövését Pusztai szépen fejeli a hálóba 3:0.* Egy percre rá *Kisalagi a mérkőzés legszebb gólját lövi. 3:1.* Most izgalmas lesz a mérkőzés, a *Nemzeti* egyre jobban beszorítja az *Ujpestet* és hosszabb támadás után *sikerül Kisalaginak újabb gólt szerezni.* Ezután *Zsengellér lövését Kővágó a 16-oson belül kézzel üti: 11-es Kocsis kapufának helyezi.* Ezután *Bikámi* majdnem egyenlít. Rögtön utána fellélegzik az Ujpest: kapu előtti kavarodás után védelmi hibából *Pusztai megszerzi a negyedik gólt. 4:2.*

Feloldódik az izgalom, ismét az Ujpest van fölényben. Flóra csak kézzel tudja kiütni a kapuból a labdát: *újabb 11-es! Zsengellér áll neki és 5:2.* Majd *Tóth* remek szöktetését *Zsengellér* a hálóba vágja (6:2). A következő gólt *Tóth* lövi (7:2), *a 43. percben pedig Kisalagi beállítja a végeredményt: 7:3.*

Megnyitották Párizsban a Főiskolai Világbajnokságot

Kovács kikapott Pattersontól

Párizs, augusztus 22.

(A Reggel tudósítójától.) A főiskolai világbajnoki versenyek során vasárnap a colombesi stadionban 25.000 főnyi közönség előtt volt a világbajnoki versenyek ünnepélyes megnyitója, melyen a francia kormányt Lagrange testnevelésügyi államtitkár képviselte, akinek díszpáholyában ott volt Kelemen Kornél az OTT elnöke és a magyar főiskolás sportolók vezetői.

Az ünnepélyes megnyitás után kezdődött a nagyarányú nemzetközi atletikai verseny, amelyen magyar részről Kovács futott a 400-as gáton, Józsa szerepelt a diszkoszvetésben és Várszegi a gerelyvetésben.

A 400 méteres gátfutásban hatan indultak, de a verseny tulajdonképpen *Kovács* és az amerikai *Patterson* párharca volt.

Az amerikai ezúttal revansot vett Kovácson londoni legyőzetéséért és 52.5 mp-cel győzött, míg a másodikban befutó Kovács ideje 53.4 mp volt.

A gerelyvetésben Várszegi harmadik lett.

Eredmény: 1. *Nikkánen* (finn) 71.22 m, 2. *Issak* (eszt) 65.75 m, 3. *Várszegi* 64.10 m, 4. *Testa* (olasz) 62.56 m, 5. *Peoples* (USA) 58.88 m, 6. *Frinot* (francia) 55.38 m.

A diszkoszvetésben *Józsa* ugyancsak harmadik helyezést ért el (45.11 m-rel). A versenyt az amerikai *Carpenter,* volt olimpiai bajnok nyerte 47.57 méterrel.

Az amerikai *Jonson* 100 méteres futásban 10.)2 mp-cel *új világrekordot* állított fel, de ezt a szeles időjárás miatt valószínűen nem hitelesítik.

Pécsi úszók nyerték a Fabinyi vándordíjat

Pécs, augusztus 22.

Vasárnap délután rendezte a *PAC,* az itteni városi strandfürdőben *Fabinyi-vándordíjas országos úszóversenyét,* amelyen a rendező egyesületen kívül a *MAC,* a *KPSE,* a *Dombóvári VOGE* és a *SzUE* vett részt. A vándordíjat a *PAC* nyerte a MAC előtt 25:20 pontaránnyal.

Eredmények: *100 m gyorsúszás:* 1. Abai Nemes (PAC) 1 p 00.8 mp, 2. Elmer (MAC) 1 p 04.2 mp, 3. Heilmann (PAC) 1 p 04.6 mp. *100 m hátúszás:* 1. Kovács (PAC) 1 p 19.4 mp, 2. Kenézi (Dombóvári VOGE) 1 p 23.2 mp, 3. Harangozó (MAC) 1 p 26 mp. *400 m gyorsúszás:* 1. Maklári (MAC) 5 p 33.6 mp, 2. Papp (PAC) 5 p 47 mp, 3. Kelemen (PAC) 5 p 55.6 mp. *200 m mellúszás:* 1. Fábián (MAC) 2 p 54.6 mp, 2. Engel (SzUE) 3 p 01.6 mp, 3. Bilits (PAC) 3 p 09.6 mp. *4×200 m gyorsúszó staféta:* 1. PAC 10 p 18.2 mp, 2. MAC 10 p 18.4 mp, 3. KPSE 10 p 39.4 mp. Ezután **barátságos vízipólómérkőzés** volt a *PAC* és a *KPSE* között, amelyet a *PAC* 6:1 (3:1) arányban megnyert.

A Balatoni Yacht Club kedvező szélviszonyok mellett vasárnap rendezte szokásos augusztusi vitorlásversenyét. Eredmények: 1. *Kenedi* Lajos BYC, 2. *Izsák* Olivér BYC, 3. *Németh* László BYC. — A 22-es cirkálók: 1. »Lucifer«. — A 22-es yollék: 1. »Kolozsvár«, 2. »Dódi«, 3. Névtelen«. — A 25-ös túrayollék: 1. »Lotti«, 2. »Mosony«, 3. »Eretnek«.

3:1-re vezetnek a csehszlovákok a magyar teniszezők ellen. Vasárnap folytatták Pöstyénben a *Csehszlovákia—Magyarország tenisz Középeurópai Kupa mérkőzést.* A *Cejnar—Caska* pár 6:3, 6:2, 6:2-re legyőzte a magyar *Szigeti—Dallos* párt. *Bánó* 7:9, 6:3, 4:6, 6:4, 6:2 arányban legyőzte *Pachovskyt.*

Szombathelyi labdarúgó-mérkőzések: Szombathelyi SE—Soproni Vasutas SE 3:1 (1:1). Szombathelyi FC—Szombathelyi Haladás 2:1 (1:0).

KALOCSÁN a Duna—Tisza közi Uszósport Liga versenyén a pontversenyt Kunszentmiklós nyerte meg.

Klubközi ifjúsági atlétikai verseny volt a BBTE Széll Kálmán téri sporttelepén az FTC, BBTE és MRTSE atlétái között, amelyet az *FTC versenyzői nyertek 44 ponttal* a BBTE 35.5 és az MRTSE 28.5 pontjával szemben.

Spárta—Slavia 2:1 (2:1). 20.000 néző előtt tartották meg a csehszlovák futballderbyt Prágában.

Uj siketnéma világrekord a Margitszigeten. A negyedszázados fennállását ünneplő *Siketnéma Sport Club* vasárnap délután *német, francia, svéd, lengyel* és *osztrák* versenyzők részvételével *nemzetközi »siket atlétikai versenyt« rendezett a margitszigeti MAC-pályán.* A versenyt főleg siketnémákból álló hatalmas közönség nézte végig. A mérkőzés egyetlen kiemelkedő eredményét a női magasugrásban a *német Sperling* kisasszony érte el, aki *136 cm-es ugrással új siketnéma világrekordot állított fel.* Az eredménnyek a következők: *100 m:* 1. Paertzowsky (francia) 11.6 mp. — *800 m:* 1. Campanand (francia) 2 p 04.4 mp. — *Távolugrás:* 1. Reiman (francia) 649 cm. — *Magasugrás:* 1. Gniot (lengyel) 160 cm. — *400 m:* 1. Eliet (francia) 54.5 mp. — *Súlydobás:* 1. Dobrowolsky (lengyel) 977 cm. 2. Razovits (magyar) 910 cm. 3. Horváth (magyar) 850 cm. — *Női magasugrás:* 1. Sperling (német) 136 cm, siketnéma világrekord. 2. Novotni (magyar) 120 cm. 3. Lampel (magyar) 110 cm. — *Női távolugrás:* 1. Hahne (német) 453 cm. 2. Lampel (magyar) 440 cm. 3. Novotni (magyar) 420 cm. — *100 m női:* 1. Lampel (magyar) 14 mp. 2. Hahne (német) 14.1 mp.

Elnök-díj: I. Dominó (2), II. Skytha (5), III. Borura-derü (p)

Részletes eredmény:

I. *Istvántelki díj. 3000 P. 1600 m.* 1. *Nordland* (1½) Gutai, 2. Bazsa rózsa (5), 3. Művész (5). Fm.: Napnyugta (4-ik), Ciro (5-ik), Fék, Lator. 4 h., ¾ h., ¾ h., ½ h. Tot.: 10:29, 13, 14, 21. Befutó: 10:115. A verseny elején *Ciro* és *Nordland* fej-fej mellett haladnak, a kanyarban *Nordland* élre áll és előnyét az egyenesre fordulva egyre jobban fokozza. A könnyen nyerő *Dréher-ló* mögött *Ciro* végleg elkedvetlenedik, a helyezést a hátvédből előtörő *Bazsa rózsa* és *Művész* annál inkább ambícionálják.

II. *Kétévesek versenye. 3000 P. 1200 m.* 1. *Cifra* (7/10) Gutai, 2. Dankó Pista (2). Fm.: Top Hat, Blonde Kathrein. Fejh., 2½ h. Tot.: 10:16. Befutó: 10:26. *Cifra* és *Dankó Pista* járnak az élen, *Blonde Kathrein* kissé megkésik. *Cifra* némi előnyre tesz szert és ezt végig meg is tartja az erősen támadó, de befelé törő *Dankó Pistával* szemben.

III. *Kétévesek augusztusi nagy handicapje. 4000 P. 1100 m.* 1. *Ave Caesar* (4) Bihari, 2. Bric-à-Brac (4), 3. Aratás (2½). Fm.: Arizona (4-ik), Ábránd (5-ik), Diadém, Drusza. Fejh., 1 h., fejh., 2 h. Tot.: 10:82, 20, 14, 15. Befutó: 10:377. A nyugtalankodó *Diadémet* és *Druszát* külső starthelyre állítják. *Ave Caesar* veszi a legjobb startot és végig vezetve nyer a fejéig fölfutott *Bric-à-Brac* és a kissé gyöngén támogatott s végig szorosan *Arizona* közelében tartózkodó *Aratás* ellen.

IV. *Elnöki díj. 6000 P. 3200 m.* 1. *Domino* (2) Gutai, 2. Skytha (5), 3. Borúra-derü (p). Fm.: Moulin Rouge (4-ik), Cimbora. ¾ h., ½ h., fejh., 2½ h. Tot.: 10:28, 18, 30. Befutó: 10:203. *Skytha, Domino* a sorrend, *Borúra-derü* a hátvédben. Az iram a szokatlanul hosszú távú versenyben lassú. A kanyarban *Borúra-derü* foglalja el a 2-ik helyet, az egyenes elején pillanatra az élen is van, de ott terem *Domino* és Gutai teljes erejével élre dobja. A vezető *Domino* mögött három ló: *Skytha, Borúra-derü* és *Moulin Rouge* folytat heves küzdelmet a 2-ik helyért. Esetleges kvóták: Skytha 86, Borúra-derü 22, Moulin Rouge 89, Cimbora 62.

V. *Handicap. 1800 P. 1000 m.* 1. *Babvirág* (8) Klimscha J., 2. Doboz (6), 3. Minek? (12). Fm.: Pozőr (4-ik), Cica (5-ik), Napfelkelte, Hó, Helouan, Hozomány II., Alvajáró, Camelia, Csókos Julis, Széltoló, Thank you, Hedie, Pitypalaty, Baka, Borzas, Bonne nuit. 2 h., ½ h., ¾ h., ½ h. Tot.: 10:104, 28, 39, 81. Befutó: I—II. 10:793. I—III. 10:1542. *Thank you!. Camelián, Hozomány II.*-t külső starthelyre állítják. *Baka* megkésik. *Pitypalaty, Pozőr, Hó, Babvirág* vezetnek. A táv után *Babvirág* elhúz és könnyen nyer az utolsó méterekben tömörülő mezőnyben előretörő *Doboz* és *Minek?* ellen.

VI. *Kétévesek eladó handicapje. 1500 P. 900 m.* 1. *Kegyetlen* (1½) Klimscha J., 2. Hawaii (4), 3. Arra való (4). Fm.: Cél (4-ik), Óhaj (5-ik), Páncél, Panama, Carola. Fejh., nyakh., 1½ h., 3 h. Tot.: 10:28, 13, 12, 14. Befutó: 10:104. *Arra való* vezet, a táv előtt *Kegyetlen* áll az élre, az utolsó méterekben a szoros finisben *Hawaii* nyomul a 2-ik helyre.

VII. *Handicap. 2500 P. 1800 m.* 1. *Sirató* (1¼) Teltschik, 2. Aszfaltbetyár (6), 3. Gaffe (12). Fm.: Bitang (4-ik), Honvéd (5-ik), Recamier, Adua, Csatártó, Nanking, Gellért, Mák, Huascar, Resista, Lilla, Báthory. 4 h., 2½ h., fejh., 1 h. Tot.: 10:25, 15, 24, 82. Befutó: I—II. 10:59, I—III. 10:389. *Sirató* végig vezetve nyer és valósággal elszórja maga mögött a mezőnyt. *Aszfaltbetyár* a táv után veszi el *Gaffe*-tól a 2-ik helyet. *Huascar* későn bontakozott ki s így nem jutott szerephez.

A HANDICAP vasárnapi tipjei: *Nordland, Cifra, Ave Caesar, Domino, Babvirág, Fodor-istálló, Sirató.*

A REGGEL
MEGJELENIK MINDEN HÉTFŐN
Felelős szerkesztő: LÁZÁR MIKLÓS
Szerkesztő: EGYED ZOLTÁN
Felelős kiadó: SZEPESI JENŐ igazgató
Kiadótulajdonos:
»LÁZÁR MIKLÓS, A REGGEL LAPKIADÓ RT.«
SZERKESZTŐSÉG, KIADÓHIVATAL ÉS UTAZÁSI IRODA:
VI., ANDRÁSSY ÚT 48 (MUSSOLINI TÉR)
TELEFON: 129—554 ÉS 129—555
ELŐFIZETÉS FÉLÉVRE: P 2.50
VASÁRNAP DÉLUTÁN 3 ÓRÁTÓL NYOMDAI SZERKESZTŐSÉG: VII., MIKSA UCCA 4
TELEFON: 146—296, 146—043.
INTERURBÁN 342—978. SPORT SZERK. 138—365
KÉZIRATOKAT NEM ADUNK VISSZA

Az Athenaeum irodalmi és nyomdai részvénytársulat nyomása. Felelős nyomdavezető: Kárpáti Antal.