ÁRA 10 FILLÉR

HÉTFŐI NAPLÓ

XXIX. évfolyam, 35. szám | MEGJELENIK HÉTFŐN REGGEL | Budapest, 1938 augusztus 29

UTBAN HAZAFELÉ A KORMÁNYZÓI PÁR

A Zsófia gőzössel a Dunán teszik meg az utat — Hétfőn délután érkeznek Budapestre — Fényes fogadtatás a vigadótéri hajóállomáson

Horthy Miklós kormányzó és felesége, akiknek németországi utja ünneplések szakadatlan sorozata volt,

a vasárnapi napon már elindultak hazafelé.

Lelkes ünneplés közepette szállt fel a kormányzói pár és kisérete Linzben a *Zsófia* hajóra, hogy azon tegye meg az utat Budapestig.

A vasárnapról hétfőre virradó éjszakát még német területen töltik, *Höfleinben.*

A Zsófia hajó reggel indul tovább lefelé a Dunán és hétfőn délután érkezik meg Budapestre,

ahol a *Vigadó* előtt köt ki. Itt fényes fogadtatást rendeznek majd a kormányzói pár tiszteletére. A kormányzói pár vasárnapi hajóutjáról az alábbi táviratok számolnak be.

A kormányzói pár ünneplése Linzben

Linz, augusztus 28.

Bár csak félnappal előbb vált ismertté az utiprogramm megváltozása,

Linz városa gazdag zászló- és virágdiszben fogadta Horthy Miklós kormányzót és feleségét,

akiknek különvonata felékesitett és fellobogózott állomások között tette meg az utat Nürnbergtől—Linzig.

A különvonat *szombaton éjjel ½12-kor érkezett meg Linzbe.* A pályaudvaron fogadtatás nem volt és a Turánt megérkezése után áttolták a külső vágányra, hogy utasai nyugodtan tölthessék el az éjszakát.

Vasárnap reggel a kormányzó felesége, *Dörnberg* szertartásmester és *Gerlóczy* Gábor alezredes, szárnysegéd kiséretében a karmeliták templomában misét hallgatott, majd visszatért a Turánra.

Napfényes vasárnap délelőtt bucsuztatta Linz lakossága a kormányzót és hitvesét.

Mint eddig is minden városban, amerre a kormányzói pár és kisérete megfordult, itt is pompás díszbe borult az utvonal, amelyen a kormányzói pár a pályaudvartól a szük utcákon és a Dunaparton át a linzi Römerberg lábánál külön a mai napra létesitett hajóállomáshoz vonult. *A hivatalos bucsuztatás már Nürnbergben megtörtént és ezért nem állott merev katonai sorfal az utlest mentén, hanem mindenfelé a tornászalakulatok fehéringes, bőrnadrágos sorfalai állottak,* mögöttük sürü sorokban állott a lakósság, amely egyetlen tömeget alkotott a pályaudvartól a hajóállomásig.

A hajóállomáson a linzi magyarság kis csoportja várta a kormányzói párt.

A hajóállomás előtt a nemzetiszocialista párt nevében egyenruhás SS- és SA-alakulatok tisztelegtek a kormányzó előtt, mig a hajóhiddal szemben

a dunai német flottila legénységének diszszázada állott

Degenhardt kapitány, a dunai flotta parancsnokának vezetésével.

A Zsófia fedélzetén

Délelőtt fél 11 órakor indult el a pályaudvarról a lakosság ünneplése közben a gépkocsisor, amely mintegy tizpercnyi ut után érkezett meg a hajóállomásra.

Az első kocsiban ült Horthy Miklós kormányzó Schuster altengernagy társaságában, a másodikon a kormányzó hitvese

buzakék utiruhában foglalt helyet *Erdmannsdorff* budapesti német követ társaságában, majd egymás után következtek a kisért tagjai, a berlini magyar követ és a katonai attasé.

A tömeg ujjongott, lelkesedett, éljenzett, amerre a kormányzói pár gépkocsijai elhaladtak.

A dunai flottila legénységének tisztelgő sorfala között szállott fel Horthy Miklós kormányzó és hitvese a Zsófia fedélzetére,

Uray István kabinetirodai főnök, *Jány* Gusztáv altábornagy, katonai irodai főnök, *Koós* Miklós ezredes, első szárnysegéd, *Brunswik* György ezredes, utimarsall, *Gerlóczy* Gábor alezredes, *Németh* Tibor őrnagy és *Scholtz* András folyamőrkapitány, szárnysegédek kiséretében.

A kikötőhidon bucsuzott el a kormányzótól régi tengerészbajtársa, *Dietrich* Brunó sorhajókapitány, a bécsi tengerész-szövetség elnöke.

Amikor a kormányzó a *Zsófia* fedélzetére lépett,

a hajó árbocára felröppent a kormányzó főparancsnoki lobogója, megszólalt a hajókürt és a Zsófia délelőtt háromnegyed 11-kor felszedte horgonyát,

lassan megfordult és a német dunai flottilla *Alberich* monitorának, valamint négy kisebb egységének kiséretében elindult a Dunán lefelé. A *Zsófia* lassan elhaladt a cimeres magyar és német zászlókkal borított linzi Duna-hid alatt és nemsokára eltünt a sokaság szeme elől.

A Duna-hid elhagyása után

csatlakozott a hajósorhoz a Franz Schubert személyszállitógőzös,

amely fedélzetén a diszkiséret tagjait, *Sztójay* Döme berlini magyar követet, *Erdmannsdorf* Ottó budapesti német követet és *Hardy* Kálmán alezredest, Magyarország berlini katonai attaséját viszi, akik Höfleinnél bucsuznak el a kormányzói pártól.

Höfleinben tölti az éjszakát a kormányzó és felesége

Höflein, augusztus 28.

A *Zsófia* vasárnap áthaladt a Wachaun, a Felső-Duna egyik legszebb szakaszán. A hajó

kikötés nélkül hagyta el Mathausent, Kremset, Ybbs és Melk kikötőit,

a történelmi nevü bencés kolostort, A festői szépségü dunamenti helységek mindenütt zászlódisszel fogadták az elhaladt kormányzói párt.

A Zsófia este 7 órakor érkezett meg a kisérő hajórajjal együtt Höfleinbe, ahol lehorgonyzott. A hajó az éjszakát itt töltö.

A kormányzó Hófltinben *kihallgatáson fogadta a melléje beosztott diszkiséret tagjait, Sztójay* Döme berlini magyar követet, *Erdmannsdorff* Ottó budapesti német követet, *Hardy* Kálmán alezredes berlini magyar katonai attasét, akik az egész németországi uton végigkisérték a kormányzói párt. *Horthy* Miklós kormányzó és felesége igen szivélyes hangon bucsuzott el a kiséret tagjaitól.

A Zsófia hétfőn reggel fél 6-kor indul el Höfleinből és fél 8-kor érkezik Hainburg kikötőjébe,

ahol a kormányzói pár kilencnapos németországi tartózkodás után elhagyja a német területet.

Megérkezés: ma délután 5 órakor

Horthy Miklós kormányzó a főméltóságu asszony társaságában

ma, hétfőn délután 5 órakor érkezik meg a Zsófia gőzössel a Vigadó előtti hajóállomásra. Fogadására megjelennek Imrédy Béla miniszterelnök vezetésével a kormány tagjai, a hadseregfőparancsnok és a vezérkari főnök,

a külügyminiszter állandó helyettese, az összes államtitkárok, a Székesfőváros főpolgármestere és polgármestere, továbbá Budapest Székesfőváros rendőrkapitánya. Hasonlóképpen

jelen lesznek pártkülönbség nélkül a felsőház tagjai és egy nagyobb tiszti küldöttség.

A fogadtatás katonai diszét diszszázad fogja megadni zászlóval és zenével. A Dunaparton helyet kapnak a vitézek, a hadirokkantak és fronharcosok küldöttségei.

Itt említjük meg, hogy

Imrédy Béla miniszterelnök, Kánya Kálmán külügyminiszter és Rátz Jenő honvédelmi miniszter már előbb Budapestre érkezik.

A három miniszter már ma, hétfőn átveszi hivatala vezetését és

mindhárman megjelennek

a kormányzói pár ünnepélyes fogadtatásán.

Runciman és Henlein vasárnap döntő tanácskozásra ült össze

Lehet, hogy nemzetközi konferencia lesz

Páris, augusztus 28.

(A Hétfői Napló tudósitójától) A Quai d'Orsay hivatalos lapja, a *Temps,* Sir John Simon lararki beszédéről irva, annak a véleményének ad kifejezést, hogy az angol kormány nem választhatott volna kedvezőbb pillanatot, mint a mostanit ennek a beszédnek az elmondására.

A baloldali *Oeuvre* jelentése szerint

Runciman lord vasárnap döntő tanácskozásra ült össze a szudétanémet párt vezérével, Henlein Konráddal.

Ez a tanácskozás tisztázni fogja a helyzetet s megkedődhet a csehszlovák kérdés döntő hete. A világ most már tudni fogja, elfogadja-e a szudétanémet párt a csehszlovák kormány uj javaslatait vagy sem. A lap egyébként nem tartja kizártnak, hogy a csehszlovák kérdés rendezésére *nemzetközi konferenciát hívnak össze.*

Rendkivüli miniszter-tanács Londonban

London, augusztus 28.

A miniszterelnökség vasárnap reggel a következő közleményt adta ki a sajtó számára:

A miniszterelnök a korábbi megállapodásoknak megfelelően

hétfőn vissza tér Londonba,

ahol több megbeszélést folytat. Mielőtt Skóciába utazik, Chamberlain a Londonban levő miniszterekkel miniszter-tanácsot akar tartani.

A miniszter-tanács kedden délelőtt lesz

a Downing-Streeten.

A döntés hete következik!

London, augusztus 28.

Sir John *Simon* lanarki beszéde ugy a kormánypárti, mint az ellenzéki sajtóban egyhangu elismerésre talált. A lapok egy-

általán nem titkolják, hogy a helyzet rendkivül sulyos, sőt egyöntetüen megállapitják, hogy

a legközelebbi napokban a válság még jobban kiéleződik.

A most kezdődő hét, az általános vélemény szerint, *a végsőkig kiélezi a csehszlovákkérdést s valamilyen irányban feltétlenül meghozza a döntést.* Hogy milyen lesz ez a döntés, arranézve a lapo knem bocsátkoznak jóslásokba, ígyekeznek azonban olyan jeleket keresni, amelyekből

kedvező fordulat reményét lehetne kiolvasni.

Ilyen kedvező jelnek tekintik elsősorban a prágai kormány uj javaslatait, amelyek állitólag rendkivül messzemenő engedményeket helyeznek kilátásba a csehországi népcsoportoknak és remélni engedik, hogy

talán mégis csak sikerül békés megoldáshoz juttatni a nemzetiségi problémát.

Az uj csehszlovák kormányjavaslatok részleteiről azonban a lapok semmi közelebbit sem tudnak.

A helyzet további alakulása szempontjából a sajtó nagy jelentőséget tulajdonit annak a körülménynek, hogy kedden délelőtt tizenegy órára

rendkivüli ülésre hivták össze a minisztertanácsot

a csehszlovák kérdés megvitatása céljából.

Kölcsönös jóakarattal megegyezni...

Páris, augusztus 28.

A vasárnapi lapok érdeklődésének előterében Sir John *Simon* lanarki beszéde áll.

A francia külügyminisztériumhoz közelálló *Petit Parisien* különösen azt emeli ki a beszédből, hogy

kölcsönös jóakarattal a csehszlovák kérdésben is meg kell és meg lehet találni a megoldást.

A *Jour* megelégedéssel állapitja meg, hogy az angol pénzügyminiszter tartózkodott a nagy szólamoktól és gondosan ügyelt arra, hogy ne nehezitse meg még jobban az amugyis eléggé sulyos helyzetet.

Runciman és Henlein tanácskozása

Prága, augusztus 28.

(A Hétfői Napló tudósitójától.) Vasárnap délután sürgős tárgyalásra ült össze lord *Runciman* és *Henlein* Konrád a szudétapárt vezetője. Henlein Konrád a szudétanémet területeket utazza be, vasárnap Görkauba érkezett.

Itt kereste fel Runciman lord titkára, aki a lord meghizásából Clary-Aldringed hereg teplitz-schönaui kastélyába hivta meg a szudétapárt vezetőjét.

A meghivólevél, amelyet a titkár átadott „rendkivül sürgős okokra" hivatkozott. Henlein Konrád eleget tett a meghivásnak és

a két politikus az egész délutánt tanácskozással töltötte.

Hirek terjedtek el arról, hogy *Leiternitzben és Reichenberg* melletti Schönbornban

ujabb összeütközésre

került a sor szudétanémetek és csehszlovákok között.

Vasárnap tartotta vasmiséjét a 87 éves Szmrecsányi érsek

Eger, augusztus 28.

(A Hétfői Napló tudósitójának telefonjelentése.) Vasárnap bensőséges ünnepséggel ülte meg *Eger* városa a 87 éves *Szmrecsányi* Lajos érsek pappá szentelésének

65 esztendős jubileumát.

Dutkay Pál érseki helytartó, az egyházmegye papságához irt körlevelében elrendelte, hogy vasárnap az egyházmegye összes templomaiban imádkozzanak az egri érsekért.

Maga Szmrecsányi Lajos házi kápolnájában reggel hét órakor tartotta meg vasmiséjét.

Délelőtt kilenc órakor az egri főszékesegyházban fényes ünnepség volt, ahol *Kriston* Endre püspök mondott misét. Majd a ferencesek kulturházában az egri katolikus egyházközségek képviselőtestületei *ünnepelték Szmrecsányi érseket vasmiséje alkalmából.*

Éles kisgazdapárti támadás a nyilaskeresztes mozgalom ellen Abonyban

Abony, augusztus 28.

Báró *Berg* Miksa, az abonyi választókerület kisgazdapárti országgyülési képviselője vasárnap *Abonyban* és *Jászkarajenőn* mondott beszámolóbeszédeket. Beszámoló utjára több képviselő is elkisérte, továbbá ott volt gróf *Haller* Gábor is, aki elsőnek szólalt fel a gyülésen.

— Nem vagyok egy parlament sem tagja, nem vagyok *se nagybirtokos, se zsidóbérenc* — mondotta többek között. — Szószékem máshol van, mint a népgyüléseken, szószékem a templom. Ha itt állok előttetek, annak az az oka, hogy most minden hazáját rajongással szerető épkézláb embernek be kell állni a magyarságot felvilágositó munkába, mert ma

magyarságunk van veszedelemben. Az a kérdőjel mered elénk: maradhatunk-e magyarok?

Gróf *Haller* Gábor után báró *Berg* Miksa mondotta el beszámoló beszédét, amelynek során *kifogásolta a népi politika elmaradását.* A kormány javaslatai — szerinte — nem segitenek a falun. Foglalkozott az uj intézménnyel a *„Vig munkások"* intézményével, amelyet *Németországban* és *Olaszországban* is megteremtettek.

— *Nem vig munkásokra, hanem vig munkáscsaládokra van szükség.* Arra kell törekedni, hogy legyen meg mindnyájunknak a tisztességes megélhetés — fejezte be nagy helyeslással fogadott beszédét báró *Berg* Miksa.

Dr. *Pongrácz* Aladár mondott ezután hosszabb beszédet. A politikai *bolondgombák és ostobaság* uralma ellen beszélt először, azután áttért a *nyilaskeresztes* mozgalomra.

Csehszombati László a politikai helyzettel foglalkozott, majd a külpolitikai kérdésekről szólva, hangoztatta, hogy

forduljunk olyan államok placa felé, amelyek hajlandók aranyvalutában fizetni.

Dulin Jenő volt a gyülés utolsó szónoka, aki szintén a nyilaskeresztes mozgalomról beszélt.

— Az, hogy ez a mozgalom jó volt Németországnak — mondotta —, nem jelenti azt, hogy *jó Magyarország számára.* Egészen más a magyarság, mint a német nép. A magyarság *ragaszkodik a maga szabadságához.*

Tildy Zoltán beszámolója

Füzesgyarmat, augusztus 28.

Füzesgyarmaton vasárnap *Tildy* Zoltán mondott beszámolóbeszédet. Birálta a választójogi törvényt, majd hangoztatta, hogy

magyarságunkból soha sem fogunk engedni.

— *Azt üzenjük a világ minden tája felé* — mondotta —, *hogy bennünk barátokat csak akkor lehet kapni, ha ezeréves függetlenségünket és a magyar nép szabadságszeretetét megbecsülik.*

Kifejtette azután, hogy

a szomszédság érdekében

nem szabad sajnálni semmi ésszerü áldozatot.

Varga Béla szólalt fel *Tildy* nagyhatásu beszéde után.

Budapesten megtalálták a győri pénzhamisító felszerelését

Győr, augusztus 28.

(A Hétfői Napló tudósitójának telefonjelentése.) A győri rendőrség elfogatásuk után részletesen kihallgatta *Radvány* Rudolf budapesti soffőrt, *Kovács* Sándor magánfisztviselőt és *Németh* Anna budapesti leányt, akik kétpengősöket hoztak forgalomba. Azt vallották, hogy a hamisitványokat

Budapesten vásárolták egy Reiner nevü embertől,

akiről közelebbit nem tudnak.

Tegnap győri detektivek utaztak *Budapestre,* házkutatást tartottak *Radvány* Rudolf lakásán és

a kémény mellett befalazva pénzhamisító gépet, valamint hamis kétpengősüket találtak.

A detektivek visszatértek *Győrbe* és ujra kihallgatták *Radványt,* aki most már bevallotta, hogy ő követte el a hamisitásokat. A nyomozás tovább folyik.

Fronthárcosok gyülekezése a kormányzó fogadtatására

A *Fronthárcos Szövetség* zenekarral és diszszázlóaljjal fogadja az államfőt és feleségét. A fogadtatáshoz kivonuló formaruhás fronthárcosok hétfőn *délután 3 óra 15 perckor gyülekeznek a szövetségi székházban* (VIII., Rákóczi-ut 27.), ahonnan együttesen vonulnak a lajosfőlőmáshoz. A szövetség elnöksége a formaruhás fütharcosoktól pontos megjelenést kér.

Grand Prix-t kapott a halasi csipke

Kiskunhalas, augusztus 28.

(A Hétfői Napló tudósitójának telefonjelentése.) Örömünnepet tartott vasárnap Kiskunhalas városa: megérkezett a tavalyi párisi világkiállitás zsürijének értesitése, hogy

a halasi csipkét a nagydijjal, „Grand Prix"-vel tüntették ki.

A halasiak nagymennyiségü csipkét küldtek Párisba, amelynek állandóan *nagy tábor nézője akadt a kiállitáson.* A szakértők már akkor elkönyvelték, hogy a magyar halasi csipke kiállitási anyag

veri a brüsszeli csipkeösszeállitást.

A nagydij igazolta a szakértők véleményét. A halasiak kitüntetése nagyban hozzásegitette Magyarországot *a világkiállitáson elért hatodik helyhez.* A polgármesteri hivatal hétfőn értesiti a kiállitó csipkekészitőket a megérkezett kitüntetésről.

Bolváry Géza Budapestre érkezett

Vasárnap délelőtt Budapestre érkezett *Bolváry* Géza, az európai hirü magyar filmrendező, aki Magyarországon forgatja *Zwischen Strohm und Steppe* cimü filmjét Bolváry nem egyedül, hanem egész német filmstabbal és filmszinészek seregével jött, hogy holnap egy tiszamenti faluba utazzanak, *ahol hetekig fognak táborozni* a külső felvételek lefoglalása miatt. Beszélgettünk Bolváry Gézával, aki a következőket mondotta:

— Őszinte örömmel jelenthetem, hogy végre teljesült szivem vágya

és magyar nyelvü filmet, magyar szereplőkkel Magyarországon készithetek.

Évek hosszu során többizben dolgoztam Budapesten, részint Gaál Franciskával, részint német együttessel, *de mindig német nyelven forgattam.* Hetek óta folynak a tárgyalások Berlin és Budapest között és most vasárnap sikerült aláirni aszerint a szerződést, amely szerint a *tervezett német filmet magyarul is megcsinálom.* A magyar cime valószinüleg *Tiszavirág* lesz és *Bibó* Lajost kértük fel a könyv megirására. A magyar szereplőkkel természetesen még nem volt időm tárgyalni.

MOZI

PIROS BUGYELLÁRIS — *Szórakozás*

A népszinműfilmek kitünő specialistája, *Pásztor* Béla nagyon helyesen lépéről lépésre, filmről-filmre jobbat és jobbat alkot. Gyengéd szeretettel, sok ötlettel és ami fő, izléses kulturával nyul a népszinműhöz, amely ime uj életet kap a mozivászonon. *Piros bugyelláris* édes, magyaros romantikáját mentette át a feledésből a mozivászonra és hogy *Csepreghy* Ferenc szinpompás, hangulatos és mélyen emberi szinjátéka a modern technika uj alkotásán keresztül most tartós uj életre születhetett, ezért elismerésünk Signum Laudisát tüzzük *Pásztor* Béla mellére. A magyar falu akácillatos levegője árasztja el a filmszinháza nézőterét, halljuk ismét a szivtől-szivhez szóló magyar dalokat, békebeli huszárok vágtatnak át a falun és a magyar szív józan romantikája, a lelkek háborgó indulata és az örök, elnyöletlen szerelem minden szépsége, fájdalma mutatkozik meg Török bíróné szerelmi regényében. Török bíróné, Blaha Lujza felejthetetlen szerepét uj filmszinésznő, *Bordy* Bella, az Operaház kitünő táncosnője alakitja. Bár első filmje, mégis megmutatkozik benne az „oroszlánköröm." *Pásztor* Béla nem hibázott, amikor ráosztotta ezt a rendkivül nagy és kényes szerepet. Bár kissé mü-tüzről pattanva mutatkozik, de nagyon jól fotografálható, jól is beszél és valljuk be, ragyogóan táncol. Egy csárdása felejthetetlenül szép és kecses volt. *Kiss* Ferenc, a huszárőrmester, *Somlay,* mint Török biró roboszlus, öserejü egyéniségükkel teljes hitelűek voltak, de meg kell dicsérni valamennyi szereplőt, igy *Pethő* Attilát, *Pethes* Sándort, *Tapolczay* Gyulát, *Ölvedy* Zsókát és *Ladomérszky* Margitot. *Angyal* László finom izlléssel szervirozta a magyar muzsikát. A piros bugyelláris, minden kilátás szerint, *megtölti* a Kamar és az Átrium mozi kasszáját is.

A KÉTLELKŰ EMBER — *Szórakozás*

Raimu, a hires francia jellemszinész a nappal beszülletes, éjjel gazember kettős hálás szerepében alkot magának szinészi szobrot. Jóformán ennyi a film — de *francia film.* Tele a részletek szépségével, apró ötletek ezreivel, a szinek villogásával, amelyek szerencsésen tölik be a gazdag és érdekes mesekeretet is. Pierre *Blancher* is csodálatosan nagy szinész, méltó partnere Raimunak. A film különben *majdnem élmény.*

* **Kilenevenegy operatőr négyszázezer métert fotografált az olimpiai versenyekről.**Ióta olimpiai játékok vannak, először történt meg, hogy egységes, művészi és a *versenyekről teljes képet* adó film készült, a részletfilmek helyett. Az a film, amelyet Leni Riefenstahl vezetésével 91 operatőr készitett a berlini olimpiai játékokról, nem alkalmi riport, hanem egy *hatalmas drámai munka* a nemzetek világraszóló mérkőzéséről. Fényképezőautók kisértek a versenyzőket, repülőgépek a magasból, buvárfényképészek a viz mélyéből fotografálták a versenyeket, amelyek 16 nap alatt 260 órán át folytak. Az operatőrök pontosan 486.000 métert fotografáltak s ebből kellett kiválasztani azt a néhányezer métert, amely két-két óra alatt lepereg. A filmet ugyanis két részben mutatja be az Uránia.

A SIÓFOKI FÜRDŐIGAZGATÓSAGNÁL
még néhány kitünő fekvésű fenyves telek kapható.
Érdeklődés: Váci-utca 27/29. Tel.: 380-114 és 380-132.

NEMZETKÖZI SPORTHÉT SIÓFOKON

Augusztus 28-tól szeptember 4-ig

Nemzetközi viszonylatban is elsőrangu sportesemények

Nagyszabásu látványosság.

NEMZETKÖZI Lovasmérkőzés Tenniszversenyek Galambiövöversenyek

Spanyol lovasiskola bemutatása. — Vitorlásverseny, uszóverseny, repülőcsillagtura, műrepülés bemutató.

50% vasuti kedvezményes igazolványok az IBUSZ irodákban és Siófok Fürdő irodájában, Váci-utca 27. szám alatt kaphatók.

NAPI PENZIÓ 7·— PENGŐTŐL. — Kaszinóban, Grillben, Étteremben zene, tánc

SZOBARENDELÉS Váci-utca 27/29. Telefon: 380-114 és 380-132

Repülő tömegkatasztrófa:

Egyszerre négy katonai repülőgép zuhant le és hat pilótatiszt szörnyethalt

Zürich, augusztus 28.

(A Hétfői Napló tudósítójától.) **A svájci katonai aviatikát szombaton négyszeres szerencsétlenség érte, amelynek hat halottja és két sulyos sebesültje volt. Luganóban repülőnapot rendeztek a katonai aviatika népszerűsítésére s**

a repülőnapra öt könnyű megfigyelőgép indult el a Zürich mellett fekvő dübendorfi katonai repülőtérről.

Mind az öt gépen két-két tartalékos repülőtiszt ült. Az öt gépből álló repülőraj a schwyzi kanton hegyei között olyan sűrű ködbe került, hogy

az öt gép közül négy feladta a vállalkozást és elindult vissza Zürich felé.

Mindössze az ötödik gép folytatta utját déli irányban Lugano felé. Alig hogy a négy visszatérő gép megfordult, Oberiberge és Muottatal községek között

a nagy ködben neklment a hegyoldalnak és lezuhant.

Mind a négy gép izzé-porrá zuzódott s az egyik el is égett. A nyolc tartalékos pilótatiszt közül hat azonnal meghalt, a másik kettő pedig sulyosan megsebesült. Az ötödik gép, amely nem fordult vissza, szerencsésen tuljutott az Alpok veszedelmes zónáján és elérte az olasz határ közelében fekvő Bellinzono városát, ahol minden baj nélkül leszállott.

A négy katonai repülőgép katasztrófája nagy megdöbbenést keltett az egész svájci közvéleményben. Ilyen sulyos szerencsétlenség még sohasem érte a svájci katonai aviatikát.

Visszavitték Márianosztrára a férjgyilkos Bognár Istvánnét

Vasárnap kora reggel két szuronyos fegyőr jelentkezett a főkapitányságon, *Márianosztráról* jöttek, hogy visszakisérjék a fegyházba a férjgyilkos *Bognár* Istvánnét. *Bognárnét*, aki *Alagon* meggyilkolta és földdarabolta az urát, jogerősen életfogytiglani fegyházra itélték és *Márianosztrára* került. Pár nappal ezelőtt

megszökött a fegyintézet kertjéből, Budapestre gyalogolt, de itt fölismerték,

elfogták és rendőrségre került.

A főkapitányság jelentette az elfogatást a márianosztrai fegyintézet igazgatóságának, amelynek intézkedésére azután most *Budapestre* érkeztek a fegyőrök.

A kiküldött fegyőrök a főkapitányságon átvették *Bognár* Istvánnét és a *Nyugati* pályaudvarra mentek vele, ahonnan az első vonattal visszavitték *Márianosztrára*.

Rendőri razzián elfogták,

öt betörést ismert be, amelyet el sem követett

Az elmult napokban rendkivül sok betörés fordult elő Ujpesten. Rendszerint az üzletek raktárhelyiségét fosztották ki a betörők. A rendőrség széleskörü nyomozást inditott az üzletfosztogatók kézrekerítésére.

Vasárnap hajnalban

razziát tartottak

s a razzia során rendőrkézre került *Tormássy* Károly 42 éves műszerész. Megállapitották, hogy már kétizben volt büntetve s a főváros területéről örök időkre kitilották. Kihallgatása alkalmával elmondotta, hogy az elmult napokban

öt ujpesti üzletben kisérelt meg betörést,

kifeszitette az ajtót, azonban minden egyes alkalommal megzavarták, mire elmenekült és az üzletekből nem vitt el semmit sem. Az öt üzlet tulajdonosát, akiket Tormássy Károly megnevezett, vasárnap detektivek keresték fel, kihallgatták őket az ügyben és megállapitották, hogy Tormásy vallomása

nem felel meg a valóságnak,

az öt kereskedés közül *egy sem akadt, amelybe betörést kiséreltek volna meg.* Tormásyt ennek ellenére beismerő vallomása után letartóztatták.

Tűz pusztitott a Hunnia csokoládé-gyárban

Leégett a gyárépület teteje

Vasárnapra virradó éjszaka izgatott férfihang jelentkezett az ujpesti tüzoltóság telefonján.

— Itt a Hunnia csokoládégyár portása beszél, jöjjenek gyorsan az urak, mert

ég a gyár!

— mondotta a telefonáló.

Néhány pillanat mulva az ujpesti tüzőrség teljes készültséggel kivonult a nagy ujpesti iparvállalat *Horthy Miklós*-utca 51. szám alatt lévő telepére. Az egyik

gyárépület teteje ekkor már lobogó lánggal égett.

a sötét éjszakában kisérteties fénnyel világitottak a magasba csapó vöröslő lángnyelvek.

A tüzoltóság nyomban hozzáfogott az oltás munkájához. Nyomban megállapitották, hogy szerencsére komolyabb veszélyről nincsen szó, az égő épület *távol van a többi gyárépületektől* és nincsen benne semmiféle gyulékony anyag felhalmozva. Alig félóra leforgása alatt

lokalizálták az első pillanatban veszedelmesnek látszó tüzet,

addigra azonban az épület tetőzete leégett.

A tüzvizsgálatot hétfőn tartják meg, ekkor derül ki, hogy mi idézte elő az ujpesti Hunnia csokoládéárugyár tüzét, amelynek során a főzőhelyiség tetőzete a lángok martaléka lett.

VÁROSI SZINHÁZ

Kedden, 30-tól minden este 8 órakor és vasárnap délután 4 órakor

Dénes-Kanyonkay operettlágere

Ide gyere rózsám

Szabolcs Ernő rendezésében

Szepes Lya **Szilay Szeréna** **László Lola** **Kertész Dezső** **Dalkundy Erzsi** **Szücs László** **Solthy György** **Feleky Camill** **Pálóczy László** **Fodor Artur**

Horti, Heltai, Kompóthy, Gábor felléptével

70—100. előadás

Olcsó helyárak!

Jegypénztár-telefon: 132-292

Hallgassa meg az **Ide gyere rózsám keddi rádióközvetitését!**

Hajnali dulakodás 12 pengő miatt

Vasárnapra virradó éjszaka hangos kiabálás és dulakodás zaja verte fel a *Hungária*-körut és *Váczi*-ut kereszteződésénél a környék nyugalmát. Az egyik közeli üres telekről hallatszott a lárma.

Az őrszemes rendőr futólépésben sietett a sötét telekre, ahol egy férfit és egy nőt talált, akik

vadul dulakodtak egymással.

A verekedőket a rendőr előállitotta a főkapitánysságra, igazoltatták őket s kiderült, hogy a férfi *Kummer* Ádám lakatosmester, a nő *Szilágyi* István asztalos felesége.

Szilágyiné elmondotta, hogy Kummer

retiküljéből 12 pengőt vett ki

s mikor a pénzt visszakérte tőle, akkor *rátámadt és ütlegelni kezdte.* Kummer semmit sem akart tudni a dologról s azt mondotta, hogy az éjszaka találkozott Szilágyi Istvánnéval, meghivta vacsorára, italt fizetett neki s utána sétálni hivta. Később az asszony *ajándékba adta neki a pénzt.* Kihallgatásuk után elbocsátották a főkapitányságról.

7 csillagból áll a göncöl szekere

7 készülékből áll a Telefunken sikere

Tekintse meg ujdonságainkat az Őszi Lakberendezési Vásáron és az összes rádió-szaküzletekben

Bemutatja Sternberg Kir. és udv. hangszergyár VII., Rákóczi-ut 60. Az ország legnagyobb és legszebb rádióterme

Telefonok: 136—068 144—354 137—708

45 pengőt kapott jegyvásárlásra, ellopta az Erzsébetvárosi Szinház összes jegyeit

átadta megbizóinak és a pénzzel leutazott a Balatonra

Néhány nappal ezelőtt *Erdélyi* Mihály, az *Erzsébetvárosi Szinház* igazgatója, az ismert operettlibrettista, megjelent a főkapitányságon és följelentést tett ismeretlen tettesek ellen. Elmondotta, hogy délelőtt, mikor kinyitották a szinházat, a legnagyobb megdöbbenéssel vették észre, hogy

a szinház pénztárából az éjszaka ellopták a jegyeket.

A nyomozás nyomban megindult. A detektivek teljesen értetlenül állottak az esettel szemben, mert *a pénztár ajtajának zárja sértetlen volt és azt a betörő csak azon a kis tolóablakon keresztül mászhatott be a helyiségbe, amelyen keresztül a jegykiadás történik. A betörést tehát csak gyermek vagy törpe követhette el,* aki a pénztárszekrényt sem tudta felfeszíteni, mindössze csak a lelakatolt ajtó mellett kétujjnyi rést hasitott és ezen keresztül szedte ki a jegyeket.

A szekrényben lévő pénzhez azonban már nem judott hozzá.

Alig távoztak az *Erzsébetvárosi Szinház* épületéből a detektivek, máris jelentkezett néhány férfi *Erdélyi* Mihálynál és egy csomó jegyet hoztak.

A pénztárhelyiségből ellopott szinházjegy volt valamennyi.

Az ismeretlen emberek elmondották a szinház igazgatójának, hogy *ők jegyüzérek.* Néhány hét óta már a szinházjegy pénztáránál nem kapnak jegyet és megbizást adtak egy ismerősük tanuló fiának, hogy vásároljon számukra jegyeket. A fiut ugyanis soha senki nem látta a szinháznál s azt remélték, hogy a nagymennyiségü jegyet minden további nélkül kiadják neki a pénztárnál. A gyerek átvett tőlük negyvenöt pengőt és másnap délelőtt

a negyvenöt pengőért közel ötszáz pengő értékű jegyet hozott.

Nagyon gyanus volt nekik a dolog, nem akartak bajbakerülni — mondották — s ezért visszahozták a jegyeket.

Megnevezték a tolvaj fiut is, a kiért detektivek mentek el szülei lakására, de a fiut nem találták:

nyomtalanul eltünt.

A szülők a detektivektől értesültek a történtekről, kétségbeesetten keresték maguk is a gyermeküket, azonban ugylátszott, hogy a fiu megszökött.

Vasárnap váratlan fordulat következett az ügyben. Az eltünt gyerek szülei értesitést kaptak, hogy

fiuk a Balatonon nyaral.

Nyomban a gyerekért utaztak, felhozták a fővárosba. *A gyerek most elmondotta az egész jegytopás történetét.* Éjszaka átmászott az Erzsébetvárosi Szinház hátsó kerítésén, a szinház falába épitett külső vasléterán fölmászott a tetőre s a szellőzőnyiláson át bejutott a zsinórpadlásra. A sötétben a lépcsőkön tapogatózva jutott az előcsarnokba, bebujt a pénztárfülkébe és

alig félórai munkával a jegykészlet jelentékeny részét kiszedte a pénztárszekrényből.

Arról nem tudott semmit, hogy a szekrényben pénz is van s arra sem gondolt, hogy a jegyek értéke jóval meghaladja a negyvenöt pengőt. A lopott szinházjegyeket azután másnap délelőtt átadta a jegyüzérek s

a negyvenöt pengővel elutazott a Balatonra, amelyről oly sokat hallott s amelyet még sohasem látott.

A megtéved fiu a gyermekbiróság elé kerül.

A BERLINI OLYMPIÁSZ Mindenek felett

LENI RIEFENSTAHL

világraszóló alkotása

I. PÉSZ. A NEMZETEK ÜNNEPE

Minden idők leghatalmasabb filmje

CSÜTÖRTÖKTŐL

URÁNIA NAGYFILMEK SZINHÁZA

HÉTFŐI Kisnapló

I.

Tíz autóból álló karaván indult tegnap Magyarországról Tiranába. Előkelő magyar hölgyek és urak utaztak Albániába, hogy résztvegyenek az albán királyság kihirdetésének tizedik évfordulója alkalmából rendezendő ünnepségen. Hétfőn kezdődik a négynapos ünnepségsorozat. Hétfőn délután Kotta miniszterelnök rádióbeszédet mond és huszonegy ágyulövés jelzi az ünnepség megkezdését. Másnap díszes küldöttség megy Burgajetbe, Zogu király szülőhelyére és emléktáblát helyez el a palotán, amelyben a király született. Szerdán Géraldine királyné a királyi család és a kormány tagjai jelenlétében leleplezi Tirána főterén a Szabadságszobrot, amely magyar művész, Tóth Ignác alkotása. Csütörtökön a képviselőház elnöke tart beszédet, amely után százegy ágyulövés dördül el s ez fejezi be az ünnepet. A négynapos ünnepség alatt társadalmi ünnepségek, mulatságok lesznek és a királyi pár fényes fogadóestét tart, amelyre hivatalosak lesznek a magyar vendégek is.

II.

A magyar idegenforgalom vezérkarának egyik legtehetségesebb generálisa, Szvicsényi Zoltán miniszteri tanácsos megszívelnivaló ötletet vetett fel. Hivatalosan és nemhivatalosan ditalánosságban ezt a szót használjuk „idegenforgalom", holott ez a szó nem harmónikus azzal, amit tulajdonképpen kifejezni akarunk. A magyar nyelvben az „idegen" szónak sajátos mellékize van, egyáltalában nem barátságos. Szvicsényi Zoltán azt javasolja, hogy az idegenforgalom szót töröljük ki az idegenforgalmi szótárból és vezessük be helyette a sokkal jobban, szebben csengő és az értelmet is jobban kifejező „vendégforgalom" szót, amivel megmutatjuk, hogy Magyarország látogatóit nem idegennek, hanem vendégnek tekintjük. Nagyon okos ötlet, sürgősen meg kell valósítani.

III.

Érdekes művészvendége van Budapestnek, Ébneth Lajos, magyarszármazású hágai festő.

IV.

Szeptember elsején mutatják be Rozsnyalék uj revüjüket, a Színek szimfóniáját, melynek egzotikus kis primadonnája egy másfélméves elefántbébi. Ugyanekkor lesz premiérje a süllyesztheto páholyoknak is, amelyekben a felszerelt városi telefonokkal akár Londont, vagy Párist is felhívhatják az Arizona-mulató vendégei.

V.

Vasárnapra megállapították a MAC parádi sporthetének végleges programját. Az első napon lesz az ismerkedési vacsora, másnap viziünnep a strandon. Harmadik napon táncverseny, negyediken sportbál szerepel a programon, az ötödiken pedig díjkiosztás és záróvacsora. A tavalyi makacs hiresztelésekkel szemben hivatalosan és hitelesen ideiktatjuk, hogy a kitünő Wahlkampf Henrik nem vonu vissza, minden ilyen hiresztelés csak rémhir volt a parádi sporthét társadalmi részét ő rendezi.

VI.

A Kossuth Lajos-utcai Müterem termeiben két festő és egy szobrász munkáiban gyönyörködik a közönség. A gyakran klasszikus nyomokon haladó Bálint Árpád az egyik festő, a remekül induló fiatal portrétista, Markup Valéria a másik. Markup Béla szobrásznak különösen „Huszár" cimü munkája tünt fel.

VI.

Londonból irják a Kisnaplónak: Budapes talán csak a szakemberek ismerik, de a nagyközönség aligha tud arról, hogy Londonban működik egy tanács, amely majdnem teljhatalommal dönt a divatszinek tekintetében. Az angol birodalom legnagyobb textil-, harisnya- és bőrgyárainak vezetőiből áll az ugynevezett „szin-tanács". Ez évenként ülést tart és elhatározza, hogy melyik szinárnyalatok gyártását favorizálja a textil-, harisnya- és bőripar, tehát végeredményben arról dönt, hogy milyen szinü ruhában, kalapban, harisnyában és cipőben járnak a hölgyek. A szin-tanács legutóbbi ülésén olyan határozatot hozott, amely rövidesen éreztetni fogja hatását a harisnyaviselés terén. Megállapította ugyanis a szin-tanács a világ minden részéből bejutó jelentés alapján, hogy az öt világrész hölgyei nem kevesebb, mint hatszáz szinárnyalatu harisnyát viselnek, ami természetesen komplikálja az öltözködést. A tanács ezért megbizást adott a legkiválóbb szakértőknek, hogy állitsanak össze tizenkét szinárnyalatot és intézkednek majd, hogy a világ valamennyi gyára csak ebben a tizenkét szinárnyalatban készitsen harisnyát.

—sági—

BAKTER: Uccu, nini, Lepcses szomszéd, sodrófa legyék a kőrösztapám, ha maguk nem Pestrül gyünnek megen.

ÖRZSI: De még millen cifra dologba vonatoztunk föl.

BAKTER: No csak, no! Mongyák el egybe.

ÖRZSI: Öntözkönni vótunk.

BAKTER: Mi a ragya? Iszen nem vót huzsvét!

LEPCSES: Tuggya, hajja, van minékünk egy kalendárijomunk, oszt annak a nyomdássza a Pesten lakik. Fölkerestük mút héten aztat az embert s ahogy kilépett az ajtón, e' csöbör vízzel úgy nyakon öntöttem, ho' csak úgy locsogott.

BAKTER: Jézus ereje! Abba a mút heti farkasdíttó hidegbe?

LEPCSES: Ú is aszonta. Hogy amúgyis majd megfagy, hát mér teszem eztet véle? De montam, a latyoki nyavala tisztelkegygyen az úrnál, mér nyomtatta bele a kalendárijomba, hogy Ógusztus van, mikor pedig egyszíntiszta December az idő??

BAKTER: Igaza is vót, Lepcses szomszéd. — Oszt azontúl mi ujság Pesten?

ÖRZSI: Ver a szó erről-arrul.

LEPCSES: Teszem föl a francija komenisták igen mérgessek a miniszterelnökükre, amér a negyven órás munkahetet nyócczal megtoldotta.

ÖRZSI: Pedig nincs igazuk. Mer több nap, mint kóbász.

BAKTER: Biz a kóbász gyorsabban elfogy mint az étvágy.

LEPCSES: Errül eszembe jut, hogy Hátulbátor Begyegő Pál óvasott valamit a kóbászmérgezésrül, oszt vasárnap a köpkődön fölkérdezte a komáját, neve szerint Vagylagos Misák Józsit, hogy aszongya: „Ugyan, komámuram, maga ollan körütekintő egyén, nem tunná megmondani nekem, hogy mi az a kóbászméreg?" — „Dehonnem" — felelte Vagylagos —, „a kóbászméreg az a méreg, akit akkor érez az ember mikor a kóbász elfogyott."

ÖRZSI: Magam is szoktam mérgelőnni azon nyár derekán.

BAKTER: Elhiszem. — Hát az igaz vóna, hogy e' köztársasági panyor röpülő a saját kamerággyait bombázta a svaromlénijába?

ÖRZSI: Ugy irták a zujságok.

LEPCSES: Előfordul az ilien katasztróka. Nálunk is eccer Bágyogaszaló Simony Gazsi megállapodott a cimborájával, Kotorék Nagy Mihállal hogy estvéli sötétben elcsípik aztat a Bicigliszelidítő Kovács Károlt s a furkósaikkal e' kesennyég hatszögletüre igazittyák a kupáját. Hát szombat este lesbe álltak a kocsma körül, egyik innejd, másik onnajd, oszt várták az illetékest. De közbe Kotorék Nagy Mihál rá akart pipálni s átballagott gyufáér a cimborához, aki a sötétben azt gondolván, hogy az ellenség gyün, nagyhörtelen akkorát durrintott a husángjával a füle közé, hogy még elmondani is kínszevedés. — „Hejnye, no!" — jajdult föl a szöveccséges —, „dejszen még agyonüt!" — Engedelmet kérek' — monta Bágyogaszaló —, „de azér nem baj, mer legalább mostan tuggya kend hogy mekkorát kap az ellenség, ha kigyün a kocsmábul."

ÖRZSI: Hogy a fenye tutulla ki. — Oszt mehetnénk is, aptya.

BAKTER: Megájjon, na! — Arrul nem tett még nyilatkozatot Lepcses szomszéd, hogy bizonyos győri emberek kilencven filléjjével vásálták a képtengősöket.

ÖRZSI: Az ám. De hamisak vótak azok a képtengősök.

LEPCSES: Valahun külországba eccer nagy adót vetettek ki egy honpógárra, aki osztán rendessen befizette a követöll pézt. De tuggya, hajja, azok a külországi adóhévatalok ollanok, hogy ha valaki szó nélkül befizeti az adóját, rögvest aszongyák, hogy: hehejj, e' nem gyün ríni, alkunni, tehátlan többet is be lehet vasalni rajta; miáltal kiróttak rá még egy kupac adót. Hát csudák csudájára aztat is szó nélkül leguberálta. No, erre még nagyobb adót sóxtak a nyakába. Hát az illető honpógár egy nap béballagott a hévatalba, letett az asztalra e' fájn bankónyomó masinát s aszonta: — „Ehun-e, nyomjanak az urak rajta mindig annyit, amennyit kivetnek rám!" — Oszt Istennek ajállom.

Iskolai bérletképek azonnal, 2 darab rendelésnél darabja 48 fillér. FOTO PÁRISI Párisi Nagy Áruházban

Évi ötmillió pengőt kell előteremteni a magyar sportrepülés céljaira

Óriási lelkesedéssel siet az ifjuság a pilótapályára

A *Tengerre magyar!* jelszava után korszerűen megszületett az uj jelszó: *Levegőbe magyar!* A kormányzó hetvenedik születésnapja alkalmából a kormány *Horthy Miklós Nemzeti Repülőalapot* létesitett, utóbb pedig a *Légügyi Hivatal* felhivta a magyar ifjuságot, hogy jelentkezzen pilóta-kiképzésre. A légügyi hivatal felhivásának példátlanul nagy sikere volt,

ezrével jelentkeztek a magyar ifjak.

A jelentkezők orvosi vizsgálata most folyik. Akiket alkalmasnak találnak a pilótaszolgálatra, azoknak *a kiképzését röviddesen megkezdik.* A repülőterek közelében felállitandó táborokban tartják a tanfolyamot. A jelölteket két csoportra oszták. Egyik csoportba azok kerülnek, akik érettségit tettek, a másikba azok, akik ennél alacsonyabb iskolai végzettséggel rendelkeznek. Az elbánás és az oktatás tekintetében azonban teljesen egyformán kezelik őket,

mindenkit szabályosan pilótává képeznek ki.

A jelölteknek tandijra, ellátásra nem lesz gondjuk. A hathónapos sportrepülőtanfolyam első részében modellkészitést és vitorlázórepülést tanulnak, utána motoros iskolagépre kerülnek. Az ilyenfajta iskolagépeken két korlát van, egyik mellett az oktató, a másik mellett a jelölt ül, aki ezen a gépen tanulja meg a motoros repülőgép vezetését.

Minden remény megvan arra, hogy

pár hónap multva a kiképzett pilóták egész seregével rendelkezünk majd,

aminek többféle okból is óriási jelentősége van. Egyrészt a kiképzett pilóták az egyre jobban fejlődő sport-, polgári- és utasforgalmi repülés idején biztos elhelyezkedést, polgári kenyeret találnak, másrészt a magyar sportrepülés szempontjából is fontos, hogy sok uj pilótánk lesz. Mindezen felül pedig

nemzetvédelmi szempontból óriási jelentősége van annak, hogy kiképzett pilótatartalékkal rendelkezzünk.

Természetesen *komoly anyagi eszközökre* van szükség, hogy mindezt megvalósitsuk. Ezt a célt szolgálja a *Hothy Miklós Nemzeti Repülőalap.* Láthatjuk, hogy a magyar közönség megértette az idők szavát és napnap után ujabb felajánlások érkeznek a *Nemzeti Repülőalapra.* Az áldozatkészséget még fokozni kell,

minden magánembernek, intézménynek és közületnek egyformán kötelessége, hogy áldozzon erre a célra.

Az önkéntes felajánlásokon kivül repülőgépkiállitások, előadások, versenyek rendezésével kell további jövedelmeket biztositani az alap számára. A *Nemzeti Repülőalap* a rendelkezésre álló anyagi eszközökből gondoskodik a pilóták kiképzéséről, a szükséges sportrepülőgépek beszerzéséről, sportrepülő egyesületek támogatásáról, sportrepülőterek létesitéséről és felszerelésről.

A társadalomnak a legvégső határokig kell elmennie az áldozatkészség terén, mert évente körülbelül ötmillió pengő kell

arra, hogy a magyar sportrepülő fiatalság mai szerény viszonyainknak megfelelően kiképzést kapjon.

Világszerte mindenütt nagy sulyt vetnek a sportrepülés kifejlesztésére, nem utolsó sorban nemzetvédelmi szempontból. Klaszszikus példája ennek a törekvésnek *Anglia,* ahol 55 repülőklub, tizenegy pilótaképző iskola működik és a sportrepülőknek 123 polgári repülőtér áll rendelkezésre. A mi méreteink kisebbek, mint a hatalmas szigetországé, de a magyar társadalom felismeri a kérdés fontosságát és

mindenkinek hazafias kötelessége, hogy képességeihez mérten hozzájáruljon az alap működéséhez, amely az első magyar ember nevét viseli.

Nagyjelentőségü támogatás várható a külföldi magyarság részéről is. A minap a *Magyarok Világkongresszusának* budapesti ülésén felolvasták *Pátky* László alexandriai magyar főkonzul levelét, amelyben *őtszáz fontot* ajánlott fel a *Nemzeti Repülőalap* céljára és felvetette az eszmét, hogy

a külföldi magyarok között kell propagandát inditani az ügy érdekében.

Pátky László levele nyomán most megindul a munka és a külföldi magyarság is belekapcsolódik az akcióba.

ZENE

STOKOWSKY

Stokowsky, aki a világhires philadelphiai filharmóniai zenekarnak hosszu éveken át vezető karnagya volt, nemrégen megtisztelte látogatásával fővárosunkat, néhány napig valóságnak látszva ejtette a „mozirajongók" hatalmas táborát és a nagy karmester illatfőzokodása alatt állandó ostrom alatt állott az autogrammgyűjtők szenvedélyes hada részéről. Rövidke vendégeskedése alatt rengeteget nyilatkozott a lapok tudósitóinak eddigi működéséről és elmondotta, hogy szerinte a gépzene tökéletesitése életének főcélja, mert abban látja az igazi művészi zene kiteljesedését. S miközben ezt elmondta és nagy köntörfalazó óvatossággal „nesze semmi, fogd meg jól" alapon indokolta álláspontját, kinos óvatossággal vigyázott arra, hogy hallgatósága előtt valahogyan el ne szólja magát ... Pedig elszólta magát, mert elárulta, hogy neki — hála Istennek — minden technikai segédeszköz rendelkezésére áll a filmek hazájában ahhoz, hogy a gépzene tökéletesitése érdekében annyi anyagot pocsékoljon, amennyi csak jól esik ... és annyi reklám iródjon a saját személyének propagálása érdekében, amellyel Magyarországon tizenöt filmet is lehet gyártani! Mindehhez még hozzájárult a Gréta Garbóval tökéletesen kiépitett európai reklámturné is, tehát nem csoda, hogy Stokowski, mint a „nagy" és „utolérhetetlen" került a nagy közvélemény érdeklődésének középpontjába.

Most, hogy a szenzáció kissé lélohadt, a pélotlen folytón alkalmunk volt beszélni a nagy zenekari varázsló philadelphiai zenekarának egyik kitünő hangversenymesterével, aki nagyon jól mulatott, mikor elmondottuk neki Stokowski itteni látogatásának történetét.

— Stokowski, — mondotta a kitünő művész — határozottan rátermett orkesztermüvész, de távolról sem az a nagy egyéniség, mint amilyennek állandóan reklámoztatja magát. A régtek közül leginkább a temperamentumos és sokat szinészkedő Nedballal hasonlitható össze, de annak a szeniálitása nélkül.

— Stokowski értelmezése nem a müvek költői tartalmának kivetitése, hanem inkább a hanghatások teljes kiaknázásában rejlik és ezért sohasem tudott magának olyan nevet szerezni, mint Toscanini, Ormándy vagy Reiner ... Ma, amikor a közönség és a sajtó is határozottabb és biztosabb itélkezésében, nehéz helyzete van a Stokowski-féle nagyságoknak, mert ha nem kapja meg tőlük az elvárt, remélt vagy megköveteltt igaz müvészetet, irgalmatlanul elveti magától a közepest, bármennyire szemfényvesztő reklámmal is tálalják fel unosuntalan eléje ... Talán ez is volt igazi oka Stokowski távozásának a filmvilág rejtélyes és festett falu papirmassé világa felé, ahol kimérhetetlen érvényesülési vágya korlátlan lehetőségeket talált meg ...

A budapesti nagyigényű és hozzáértő zenerajongó közönség mindenesetre nagy érdeklődéssel várja Stokowski itteni beigért személyes bemutatkozását, hogy lássa és hallja a gépzene nagy fanatikusának müvészi értelmezőképességét az elő zenekar élén! ...

S—r. S—r.

*

A beiratások a Fodor-zeneiskolában szept. 1, 2 és 3-án vannak 11—12-ig és 4—5-ig az iskola épületében, Andrássy-ut 40. sz. alatt.

*

Casals Pablót, a világhires csellóművészt egyik közelmultbani amerikai hangversenyén rajongói megostromlották a müvészszobában. Néhányan, akik már nem fértek a müvészhez, a hangszerére vetették magukat és amint azt próbálgatták, csodálkozva állapitották meg, hogy nem valami különösen értékes instrumentum, csupán egy közepes, jó gyártmány. — Hogy lehet az, mester, — kérdezték Casalstól — hogy Ön egy ilyen másodrendü gordonkán játszik? Miért nem vesz jobban hangzó csellót? — Azért, — felelte a nagy müvész mosolygva — mert előbb magam akarom kitüzdeni a zenei kifejezésemet ...

*

A „Fészek" müvészek klubja az idén egészen magas szinvonalon álló hangversenyek rendezését határozta el, melynek szereplői a hazai reprezentáns előadóművészeken kivül a hozzánk ellátogató külföldi hirességek lesznek,

A Lánchidtól Kecskemétig tartó izgalmas hajsza után elfogták a pesti autósok rémét

Detektivfilmbe illő részletei vannak annak a nyomozásnak, amely bravuros gyorsasággal kézrekeritette a pesti autótulajdonosok rémét. Alig huszonnégy órai nyomozás után elfogták *Kovács* Pál 20 esztendős fiatalembert, aki az utóbbi időben

egymásután lopkodta a pesti utcákról a szebbnél-szebb drága luxusautókat.

A pesti autósok réme tegnapra virradó éjszaka a budai Lánchidfőnél járt s kiszemelt magának egy vadonatuj automobilt, amely dr. *Baron* Sándor orvos tulajdona. Az orvosnak a Lánchid körül volt dolga, kocsija éjjel egy óra tájban ott állt gazdátlanul a Fő-utcában. Az autótolvaj álkulcscsal felnyitotta a kocsi ajtaját,

beült a volán mellé és elszáguldott.

Az orvos pár perc multva érkezett le az utcára s megdöbbenve konstatálta, hogy autóját ellopták. Azonnal a főkapitányságra sietett, bejelentette az autólopást s

a rendőrség nyomban rádióközlést adott ki az összes városokba, nagyközségekbe, pontos leirást közölt az autó külsejéről.

A hajnali órákban *Kecskeméten* egyik benzintöltő állomásnál egy vadonatuj kocsi állott meg. Alighogy az autó benzint vett fel, odaérkezett *Szabó* János rendőrfőtörzsőrmester, aki a kecskeméti rendőrség utján már értesült az ellopott autó körözéséről. A rendőr percek alatt látta, hogy az előtteálló autó leirása pontosan ráillik *Baros* dr. ellopott kocsijára.

A kocsiban ülő fiatalembert előállította a kecskeméti rendőrségre, ahol rövid vallatás után bevallotta, hogy ő lopta el a kocsit.

Vallomása alapján kiderült az is, hogy *egész sereg autólopással gyanusitható.*

Pár órával később már a kecskeméti rendőrség utnak inditotta Budapest felé az autótolvaj fiatalembert: *Kovács* Pál 20 éves szerelőt. A pesti rendőrség detektivjei

végigjárták vele mindazokat a helyeket, ahol autótolvajlást követett el.

Igy alig huszonnégy óra alatt pontosan tisztázták a pesti autósok rémének bünlajstromát s a veszedelmes, vakmerő autótolvajt *vasárnap letartóztatták* és hétfőn átkisérik a királyi ügyészség Markó-utcai fogházába.

A Hétfői Napló leleplező utja Budapest „rejtett" szépségei körül

Budapest egyik legflatalabb látványosságát látogatjuk meg elsőnek ezen a héten. Egészen intim, kizárólag benszülöttek számára érdekes látnivaló ez és főleg a városligeti tó szerelmeseinek, meg a vasárnap délutáni csónakázóknak jelent nagy változást.

De ne vágjunk a dolgok elé, induljunk

el szép rendesen sétánkra. Végigmegyünk az Andrássy-uton, megkerüljük a *Millenium emlékmű* körivét és már előttünk is van a tó.

— Hol van az érdekes változás, amit a Hétfői Napló a *„rejtett szépségek"* körül teendő utazás mai programjában megigért? — kérdezhetik most olvasóink. Tényleg minden olyan, mint eddig volt. A tó fölött nyujtózkodó hidon változatlanul hullámzik a sétálgatók tarka serege, lent, a napfényban szikrázó vizen pedig ugyanugy cikáznak a karcsu, fürge szandolinok, vonulnak méltóságteljes lassusággal a nagy és nehéz vascsónakok, meg dereglyék, mint bármikor ezelőtt. Nos, nem is ezt akarjuk megmutatni olvasóinknak. Mindössze egy-két percnyi türelmet kérünk, amig a hidon keresztüljutva és azután jobbrafordulva a *Vajdahunyad* várához vezető pompás fehér kőhidhoz érünk. Ugy látszik, az uj látnivalót elég sokan fölfedezték már, mert a hid korlátja mellett egymás hegyén-hátán szoronganak az emberek és *önfeledten bámulnak le a vizbe.* Vajjon mit láthatnak? Tényleg, a tónak ezen a részén mintha *valami megváltozott volna.* Persze, a csónakok hiányzanak, de ez inkább egyhanguvá teszi a tó képét és semmiesetre sem magyarázza meg a hidon álldogáló emberek nagy érdeklődését. A rejtély pillanatok alatt megoldódik. A hidról valaki egy kenyérdarabkát dobott a tóba és *a viz egyszerre megelevenedik körülötte.* Buborékol, habzik, kavarog a viz, a kenyérdarab ide-oda rángatódzik, mind kisebb lesz, végül teljesen eltünik. Kis idő mulva hozzászokik a szemünk a viz egymásbafonódó tompa szineihez, a fények és árnyékok szüntelen vibrálásához és végre *megpillanthatjuk fővárosunk legifjabb látványosságait,* a városligeti tó elkülönitett részében uszkáló halakat. A tó hátsó felét *két gáttal elrekesztették,* ugyhogy a csónakok nem mehetnek át erre a részre és csinos *halbirodalmat létesitettek.* Legalábbis a halak minden valószinüség szerint csinosnak találják lakóhelyüket, hiszen senkisem bántja őket, a hidakról pedig állandóan dobálják a kenyérdarabokat. Szóval igazán ugy élnek, mint hal — nem — mint ember a vizben nyáron.

A nyár már lassan-lassan bucsuzni készül, az éjszakák néha egész komoly hideggel jósolják az ősz közeledtét, de meg a naptár is mutatja erősen megfogyott lapjairól, hogy a tizenkét hónapból nyolc bizony idestova elszaladt. Hagyjuk hát ott a halakat és vessünk egy bucsupillantást azokra, akik nyáron ugy élnek, mint a hal: a vizben. Nem kutatjuk, melyik volt előbb, a tojás, vagy a csirke és éppen ezért nem törődünk azzal sem, hogy azért hivják-e fürdővárosnak szépséges fővárosunkat, mert sok fürdője van, vagy azért épitettek sok fürdőt, mert elnevezték Budapestet fürdővárosnak, de tény, hogy az elnevezés teljesen fedi a tényeket és ez a nyári emberfajta, amelyet zamatos *„magyarsággal"* strandolónak neveznek, igen meg lehet elégedve Budapesttel. Mindezen elmélkedés után induljunk tehát el mai sétánk *második célja felé* és látogassuk meg Budapest egyik legszebb fürdőjét. Szép kis séta a Városligettől a Margitszigetig és aki nem szeret a városi köveken gyalogolni, bizony jobban teszi, ha villamosra ül, vagy ha nagyon nagy ur, megkockáztat egy autobusz átszállójegyért harminchat fillért, mindössze azt kötjük ki, hogy *a Margitsziget hidbejáratánál várjanak meg bennünket,* amig amugy gyalogszerrel megtesszük utunkat. Gyönyörü sétautakon folytatjuk tovább „utazásunkat" és hamarosan meg is érkezünk a fürdő tavaly átépitett impozáns homlokzatához. Fáradságuk jutalmául utitársainkat ez alkalommal *jegy nélkül visszük be a fürdőbe.* Üde, tarka-barka kép fogad bennünket, de mi semmivel sem törődve folytassuk csak utunkat tovább, mig el nem érjük *igazi célpontunkat.* Megnyugtatunk mindenkit, nincs nagyobb sétáról szó, mindössze a bejárattól nem messze lévő *szökőkuthoz igyekszünk.* Ezt akarjuk megmutatni. Igen rendes, szép, nagy szökőkut. De nem ez a látnivaló rajta, pedig két érdekessége is van. Az első, ami hiányzik, a dörgedelmes, *„Tilost"* kiáltó tábla, amely arról szól, hogy ezen szökőkutban mellette és fölötte mit nem szabad csinálni. A második nem kevésbé feltünő: a vizben egész sereg ember lubickol és élvezi a nyakán, hátán záporozó sugarakat, ami egy jól nevelt szökőkutnál — budapesti fogalmaink szerint — legalábbis szokatlan. Szinte várjuk, mikor bukkan elő nagy dühösen kiabálva a csősz: *Nem takarodtok ki azonnal a szökőkutból, adta szemtelen kölykeit!*

Mi azonban nem várjuk meg a csőszt, hanem folytatjuk a sétát. Elég messze kell mennünk most is. Át *Budára,* végig a *Dunaparton,* azután föl a *Várkertbe.* Itt vár ránk a harmadik célpont, amelyet képünk is ábrázol. Tessék kitalálni, melyik épület ez. Azt még eláruljuk, hogy a kép a kérdéses épület egyik oldalbejáratának kapuivét mutatja.

A megfejtést — mellékelve hozzá a lapfej H betüjét — esütörtökig kell eljuttatni kiadóhivatalunkba. A megfejtők között tiz nyereményt: kétszer tiz pengőt és nyolc más díjat osztunk ki.

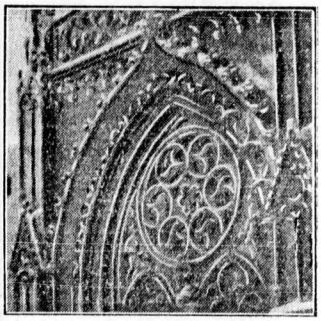

*

Multheti pályázatunkban közölt képünk a margitszigeti romoknál levő Boldog Margit-kápolna homlokzatának egyik részletét ábrázolta. A díjakat a következők nyerték: tiz-tiz pengőt Lecséyi Miklós és bonyhádi Perczel Katalin; egy-egy könyvet Dobozi Klára, Vida Klára, Szakány Antal, Beregi Miksa (Pestszentlőrinc), Lamman Károly (Monor), Braun Imre, Kalászi Ilona, Zányi Zimmer Tibor.

Budapesti nyertesein szerdán és csütörtökön 10 és 12 óra között kiadóhivatalunkban vehetik át, kellő igazolás mellett, nyereményüket, a vidéki nyerteseknek postán küldjük a dijakat.

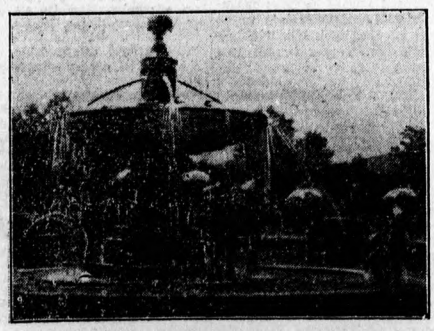

Szeptember 21: Szálasi előtt kihirdetik a jogerős itéletet a törvényszéken

Szálasi Ferenc, akit a Kuria államfelforgatás büntette miatt most itélt el három évi fegyházra, eddig a pestvidéki törvényszék fogházában volt letartóztatásban. Innen

a szegedi Csillagbörtönbe szállitották,

ahol letartóztatásban van s itt fogja majd megkezdeni fegyházbüntetésének kitöltését. Erre azonban csak akkor kerül sor, *ha már a Kuria itéletét kihirdették előtte*

A *Hétfői Napló* információi szerint, ez a jövő hónapban fog megtörténni. A királyi Kurián rövidesen elkészülnek az itélet leirásával s akkor

az összes iratokat leküldik a büntetőtörvényszékhez.

Itt *Szemák* Jenő dr. törvényszéki másodelnök tanácsához kerülnek az iratok, mert elsőfokon ez a tanács tárgyalta és itélte el *Szálasit.*

A büntetőtörvényszék Szemák-tanácsa szeptember 21-én fogja Szálasi előtt kihirdetni a jogerős kuriai itéletet. Erre az aktusra Szegedről Budapestre kisérik Szálasit.

A törvényszéki tanácsnak kell dönteni arról, hogy az előzetes letartóztatásból *mennyi időt számithat be a három évi fegyházbüntetésbe.* Ennek eldöntését ugyanis a kuriai itélet a törvényszékre bizta. Az erre vonatkozó biróí határozatot is *Szálasi* előtt kell kihirdetni, nyomban azután, hogy a *jogerős itéletet felolvasták előtte.*

Tekintettel arra, hogy a jogerős itélet öt évi politikai jogvesztésre és hivatalvesztésre is elitélte a vádlottat,

Szálasi öt évig terjedő időtartamra elveszti nyugdiját

is a jogerős kuriai itélet értelmében.

Bemutatja Sternberg Kir. és udv. hangszergyár VII., Rákóczi-ut 60. Az ország legnagyobb és legszebb rádióterme Telefonok: 136—068 144—354 137—708

Anna-Bar megnyilt Perényi Nusi—Müller—W. Larry

a bridge

MÁRIS ÓRIÁSI az érdeklődés a Hétfői Napló

PÁROS ELŐNYVERSENYE

iránt.

A bridgezők százai örömmel emlékeznek vissza tavalyi párosversenyünk nagy sikerére, amikor a helyszinen kénytelenek voltunk sok jelentkező pár nevezését — a helyiség korlátolt befogadóképessége miatt — visszautasítani. Köztudomásu, hogy olyan pazar, gazdag díjazásu versenyt még külföldön sem rendeznek, mint a Hétfői Napló versenyei. Külön díjazzuk a befutó sorrenden kívül, a legjobb hölgypárt, a legjobb vegyespárt, a legjobb vidéki párt. A rendezőség külön díjat írt ki a legjobban szereplő egyesület számára is. Tavalyi versenyünkön a MTK kitünő párjai vitték el a gyönyörü egyesületi kupát. A versenyt október közepén tartjuk meg, részletes feltételeit később közöljük.

★

A MAI MODERN licitrendszerek segitségével a mesterjátékosok szinte gépiesen a legprecizebben licitelhetnek, ugyhogy inkább a technikai teljesitmények maximumára törekednek. Évek óta tart egy kihivásos párosverseny az Alpár—Décsi-pár és a dr. Kétzián—Tóth-pár között, amely minden Lét csütörtökén nagy gibictábor mellett zajlik le. Itt fordult elő az alanti parti, ami igazolja a kitünő BEAC-pár nagy technikai tudását.

♠ A K
♡ B
◊ A K D 7
♣ A K D 6 5 3

	ÉSZAK	
NYUGAT		KELET
	DÉL	

♠ 10 9 7 2
♡ A K 10
◊ 10 8 6 2
♣ 4 2

Licit:

Észak	Kelet	Dél	Nyugat
2 treff	passz	3 szan	passz
6 szan	passz	passz	kontra

Nyugat a treff bubival inditott, Észak ütött az ässzal. Kelet kis kört dobott, Keljemetlen meglepetés! A treff szin, mint bázis nem használható. Nézzük hát, mi van káróban. Káró ász. Nyugat kis pikket dob. A kör dáma a kontra alapján valószinüleg Nyugatnál van, ugyhogy a felvevő egyelőre mindössze tiz ütést lát. Hogy lesz ebből tizenkettő?! Még a pikk szin nyujt egy kis reményt. Hátha a bubi-dáma blank. Tehát pikk ász. Kelet a nyolcast adja. Ez blank figurát sejtet, tehát pikk király hivás következik! Kelettől a dáma esik. Az elmondottak alapján rekonstruálhatjuk Kelet lapjait:

Pikk: dáma, nyolcas. Körben hat kicsi. Káró öt darab és sikén treff. Ezen keresztül most már tudjuk, hogy Nyugatnál van a pikk bubi, a kör dáma és a treff-fogás. Három szin védelme van nála, tehát kényszerdobásba hozható, csak fontos a jó tempó. Tehát kiadunk egy káróütést Keletnek és ezzel nyerjük meg a tempót. Igen ám, de ha lejátszuk mind a hét ó káró major figurát, ugy Kelet még egy kárót le tud huzni és igy a felvétel elbukott. A felvevő mindezt átgondolva, lejátszotta a káró királyt — a dámát nem — és utána kis káróval kiadta az ütést Keletnek, aki azután kört hivott. Most látszólag baj van. Káróval az asztalra szorul a felvevő és a treffeket ki kell adnia. No azért nem olyan nagy a veszély!

A kör ász után felvevő még a kör királyt is lehivta, erre az asztalról a káró dámát dobta el. Most lehivta kézben a káró tizest és Nyugat e pillanatban „elkészült", mert négy lapban három treffet, egy kört és egy pikket kellene tartania. Minthogy ez keresztülvihetetlen, Nyugat háromszoros kényszerdobásával a felvevő nagy taps közepette teljesitett. *Bravó, Technikal*

★

AZ ALBRECHT KIR. FŐHERCEG fővédnöksége alatt álló *IV. Balatoni Sporthét Rendezőbizottsága* szétküldte a szeptember 3—4-iki földvári páros bridgeversony meghivóit. A zsüri elnöke: *Barcsay* Ákos főispán. Tagjai: dr. *Kétzián Imre*, dr. *Szerelemhegyi* Ervin. A versenybizottság elnöke: *Stephaich* Pál alispán, tagjai: dr. *Iklódi Szabó* Andor, dr. *Kiss* Dezső, *Littke* István, *Papp* László, dr. *Zorkóczy* Tibor. Nevezési zárlat szeptember 2 este 8 órája. A nevezések *Papp* László *Balatonföldvár* fürdőigazgatóság elmére küldendők. Nevezési dij páronként 4 pengő.

BUTOR ERNST csak VIII, Baross-u. 47 (József-körut saroknál)

Nagy választék Tervezés Részletre is

Ujabb érdekes részletek a vasárnap megjelent sajtókamarai rendeletekről

A hivatalos lap vasárnapi számában jelent meg *a sajtókamara felállításáról szóló miniszterelnökségi rendelet*, továbbá *a sajtókamara felállításával összefüggő átmeneti és végrehajtási rendelkezésekről szóló rendelet.* Ez a két rendelet a szinész- és filmkamarai rendeletekkel együtt — ezeket lapunk más helyén ismertetjük — voltaképpen

az ugynevezett „zsidótörvény" végrehajtási utasításának utolsó szakasza.

Nagy vonalakban már a vasárnap reggel megjelenő lapok beszámoltak a sajtókamarai rendeletek fontosabb pontjairól s igy mi az alábbiakban csupán néhány ujabb, a nagyközönség előtt még ismeretlen részletét kivonatoljuk ezeknek a rendeleteknek.

A sajtókamara tagjai és szervezete

A rendelet első mondata a következőkben definiálja a sajtókamarát: *„A sajtókamara az időszaki, valamint a nem időszaki lapok kiadóinak, szerkesztőinek és állandó munkaviszonyban álló munkatársainak önkormányzati szervezete."* A következő mondat pontosan körülirja, hogy kik az állandó munkaviszonyban álló munkatársak: *„Állandó munkaviszonyban álló munkatársak alatt érteni kell az*

ujságirókat, közirókat, szépirókat, szakirókat

és általában azokat, akik kötelezettségvállalás alapján — díjazásért — hivatásszerüen foglalkoznak azzal, hogy a lap szellemi részének előállításával közreműködjenek."

A sajtókamara egységes szervezet, működését azonban két főosztályban fejti ki, az első *az ujságirók főosztálya* (ez négy szakosztályra tagozódik), a második *a lapkiadói főosztály* (ez három szakosztályból áll). A rendelet ezután részletesen elmondja, hogy kik melyik főosztály, melyik szakosztálynak lehetnek tagjai és hogy

miként működik a kamara autonómiája, milyen szervei vannak a sajtókamarának.

A sajtókamara legfontosabb szervei a *közgyülés.* Mindkét főosztály külön-külön közgyülést tart. Nem térünk ki a közgyülés tárgysorozatának részletes ismertetésére, csupán annyit említünk meg, hogy e rendelet értelmében

a közgyülés határozata ellen fellebbezésnek van helye a miniszterelnökhöz.

Fellebbezési joga van az érdekelt közgyülési tagnak, a főügyésznek, vagy annak utasitására fellebbezhet a főosztály ügyésze is. A fellebbezést a kamaránál kell benyujtani. Ezután a választmányok megválasztásáról és hatáskörről intézkedik a rendelet.

A két főosztály választmányának tagjaiból áll

az igazgatóválasztmány,

amelynek hatáskörébe tartozik: *1. a fegyelmi biróság és az országos sajtótanács tagjainak választásaé 2. a fegyelmi biróság választására és ügyvitelére vonatkozó részletes szabályok megállapitása; 3. a két főosztály közös alkalmazottai járandóságának és a kamara költségvetésének viseléséhez a főosztályok részéről arányos hozzájárulás mértékének megállapitása; 4. a zárszámadás felülvizsgálása és jóváhagyása, továbbá határozás a kamara vagyonszerzése, valamint vagyonának megterhelése és elidegenitése tárgyában.*

Egyeztető és jóléti bizottságok

A következőkben a szakosztályok taggyülésének rendjét és hatáskörét szabályozza a rendelet, majd intézkedik arról, hogy

a kamarai tisztikar választását az ugynevezett „állandó jelölőbizottság" készitse elő.

Ennek a bizottságnak hét tagja van: *elnöke a miniszterelnök által kiküldött miniszteri megbizott, két-két tagot választ az ujságirói, valamint a lapkiadói főosztály első szakosztálya, két tagot pedig a kamara tagjai közül a miniszteri megbizott jelöl ki.* Közli ezután a rendelet, hogy kikből áll a sajtókamara tisztikara és az egyes tisztségek betöltőinek mi a hatásköre.

A kamarának egy elnöke van és két alelnöke, a két alelnök azonos a két főosztály elnökével.

A tisztikar tagjainak megbizatása három évre szól. Az elnök, az alelnökök és a választmányi tagok nem részesülnek dijazásban, de kérelmükre készkiadásaikat meg kell téritení, a *tisztikar többi tagja és a kamara többi alkalmazottja részére évi fizetést állapitanak meg.*

A fegyelmi birásodást a kamarai tagok felett

elsőfokon a kamara fegyelmi biróság

gyakorolja. Ennek elnöke a kamara elnöke. Másodfokon a fellebbviteli fegyelmi birásodást az *országos sajtótanács* gyakorolja. Ennek határozata végérvényes.

Az országos sajtótanács elnökét és elnökhelyetteseit a miniszterelnök három évre nevezi ki. Tagjait

felerészben a közigazgatási biróság elnöke jelöli ki

a közigazgatási biróság itélőbirái közül, *felerészben pedig a sajtókamara igazgatóválasztmánya, a közgyülés tagjai közül titkos szavazással választja meg.* A sajtótanács hatáskörébe utalt ügyekben felmerülő vitás elvi kérdéseket teljes ülésen dönti el a sajtótanács.

Ha a sajtókamara tagjai között munkaviszonyból származó olyan egyenetlenség, vagy érdekellentét merül fel, amely a békés együttműködést veszélyezteti vagy akadályozza,

egyeztetőbizottságot kell alakitani,

amelybe tiz-tiz tagot választ a sajtókamara mindegyik szakosztálya. Az egyeztetőbiróságok működéséről *a kamara elnöke évenként összefoglaló jelentést tesz a miniszterelnöknek.* A kamara főosztályai a tagok szociális és jóléti érdekeinek előmozditására külön-külön

jóléti bizottságokat

alakitanak.

A miniszterelnök főfelügyeleti joga

A sajtókamara felett *a felügyeletet a miniszterelnök gyakorolja.* A miniszterelnök egyéb jogai mellett

hivatalból megsemmisitheti a sajtókamara határozatát vagy választását,

ha az jogszabályba ütközik, ha nincs összhangban a sajtó közérdekü szolgálatának követelményeivel, vagy *ha veszélyezteti az önkormányzat közérdekü működését.* Ha a kamara ismét olyan határozatot hoz, amelyet a miniszterelnök megsemmisitett,

a miniszterelnök a kamara önkormányzatának felfüggesztésével a kamarához miniszteri megbizottat küld ki.

Ennek jogkörét a miniszterelnök állapitja meg.

A terjedelmes rendelet második fejezete a sajtókamara tagjainak működésével foglalkozik. A sajtókamara főosztályainak névjegyzékébe felvehető az a magyar állampolgár, aki

huszonegyedik életévét betöltötte, legalább középiskolai érettségit tett,

vagy ezzel egytekintet alá eső képzettséget szerzett, aki a felvétel évére járó tagsági dij negyedét a felvétel kérésekor megfizeti, akivel szemben felvételt kizároók nem áll fenn. *Négy év multva* már az ujságirói főosztály első szakosztályába tagként felvételnek az is feltétele lesz, hogy a felvételt kérő a kérelmet megelőzően

az ujságirójelöltek névjegyzékébe három éven át fel volt véve.

Az 1938. évi XV. t.-c. 4. §-ának 1. bekezdése alá eső személyeket *(tehát zsidókat és azokat, akik a „zsidótörvény" szerint annak számitanak),* csak olyan számban lehet felvenni a főosztályok névjegyzékeibe, hogy *számuk az illető osztály összes tagjai számának 20 százalékát ne haladja meg.*

Ezt a korlátozó rendelkezést a szakosztályok megalakiításánál is megfelelően kell alkalmazni.

Akinek főfoglalkozása az ujságirás és időszaki lap munkatársa, vagy legalább három éve nem időszaki lap szerkesztője, annak esetében el kell tekinteni az érettségi vizsgálat kötelező voltától. Igen fontos a 47. § ama rendelkezése, amely szerint

a felvétel megtagadását meg kell indokolni.

A felvételre vonatkozó határozat ellen 15 nap alatt fellebbezni lehet az országos sajtótanácshoz.

A kamara jogairól és kötelességéről szóló paragrafusok közül igen érdekes az, amely kimondja, hogy *időszaki lap kiadójának, munkatársainak száma szerint többszörös szavazati joga van.*

A 46. § első mondata gy szól:

„A lapvállalat tulajdonosa köteles haladéktalanul elbocsátani azt a kiadót, szerkesztőt, vagy állandó munkaviszonyban álló munkatársat, akinek névjegyzékbe felvételét a kamara megtagadta, vagy akit a névjegyzékből törölt, vagy foglalkozásától elmozditott."

A rendelet 3. fejezete *a kamara tagjainak felelősségével,* a 4. pedig *büntető és vegyes rendelkezésekkel* foglalkozik.

A második kamarai rendelet

A sajtókamara felállításával összefüggő átmeneti- és végrehajtási rendelkezések tárgyában kiadott rendelet többek közt kimondja, hogy a sajtókamara megalakulásáig

felvételi bizottság

látja el a teendőket. *Ennek elnöke a miniszteri biztos, tagjai a miniszterelnök, a külügyminiszter, a belügyminiszter és az igazságügyminiszter által a vezetésük alatt álló minisztérium személyzetéből kijelölt egy-egy tag, valamint a miniszterelnök által az ujságirói, illetőleg lapkiadói testületből kinevezett négy tag.* A felvételi bizottság a miniszterelnökség épületében működik.

Kamarai tagfelvétel iránt kérelmet október 30-ig dönt a bizottság.

A felvétel megtagadása esetében, amennyiben a határozat ellen kellő időben fellebbezést adtak be *a kamarai taglelvétel kérő munkaviszonya csak akkor szüntethető meg, ha a sajtótanács helybenhagyja a bizottság határozatát.* A miniszteri biztos a felvételi kérelmek tárgyában hozott döntés után megteszi az intézkedéseket a kamara megalakulására. A miniszteri biztos hatásköre a kamara elnökének megválasztásával megszünik.

Fillérekért

gondoskodhat kultur-szükségletéről,

ha bérletet vált a Vigszinházba

Kérjen tájékoztatót! Telefon 115-344

Ujpest polgármestere egyeztető tárgyalást rendelt el a Pamutipar sztrájkoló munkásainak ügyében

Már ötödik napja tart Ujpesten a *Magyar Pamutipar Rt.* munkásainak sztrájkja. A munkások megbizottai és a gyárvállalat közötti tárgyalások vasárnap sem vezettek eredményre. A munkások változatlanul 50 fillér órabért követelnek, a gyárvállalat ezzel szemben nem hajlandó munkásainak 44 fillérnél magasabb órabért fizetni. Az igazgatóság szerint ugyanis magasabb bérek a termelés rentabilitását veszélyeztetnék. Ilyen körülmények között a textilipari munkások hétfőn sem kezdik meg a munkát.

Páhl Sándor ujpesti polgármester, értesülvén a történtekről, ugy döntött, hogy

egyeztető tárgyalásokra hivják meg a munkások megbizottait és a gyárvállalatot.

A bérharc ügyében hétfőn délelőtt az ujpesti városházán a polgármesteri hivatalban lesz a megbeszélés. Ha itt sem sikerül békésen megállapodni, akkor

az iparügyi miniszterium veszi kezébe az ujpesi sztrájk ügyét.

Mától kezdve féláron lehet Budapestre utazni a csütörtökön megnyiló Őszi Vásár igazolványával

Teljesen ujszerű belső berendezéssel, építészeti és rendezési szempontból is minden eddigi kiállitástól teljesen eltérő, előkelő szalon benyomását keltő kiképzéssel, szombatra végleg befejeződtek a szeptember 1-én megnyiló Őszi Lakberendezési és Háztartási Vásár előkészületei. Mától kezdve már csak a kiállitók kirakodása és az áruk művészi elrendezése van hátra, csütörtökön kora délután pedig megtörténik az ünnepélyes megnyitás.

Budapest már az elmult héten is megérezte az Őszi Vásár közeledő megnyitását, mivel a vásár külföldi látogatói a hét közepe óta egyre nagyobb tömegekben érkeztek a fővárosba.

Ma hajnaltól kezdve pedig életbelépett már a belföldi közönség számára is az Őszi Vásár utazási igazolványával járó 50 százalékos menetdijkedvezmény.

Kétféle belföldi utazási igazolványt bocsátott ki a vásár. Az egyik azoknak szól, akik 110 kilométernél rövidebb, a másik azoknak, akik ennél hosszabb távolságról utaznak Budapestre *vasuton, hajón* vagy akár *autobuszjáraton* is. A rövidtávu igazolvány ára 1.50 pengő, a hosszutávra szóló 2.50 pengő.

Gondoskodás történt arról, hogy mindazok, akik fel akarnak utazni az Őszi Vásár látogatására, könnyen hozzáférhessenek a szükséges utazási igazolványhoz. Egymagában Magyarország belterületén több mint 600 képviselet vállalta a budapesti Lakberendezési Vásár igazolványainak forgalombahozatalát. Köztük szerepelnek az összes *menetjegyirodák,* a kamarák, ipartestületek, kereskedelmi egyesületek, a legtöbb pénzintézet, számos nagykereskedés és majd minden nagyobb község jegyzői hivatala. A féláru menetdijkedvezmény *felutazásra* mától szeptember 12-ig, *visszautazásra* szeptember 1—15-ig érvényes.

Kifogták a Szajnából Trockij titkárának feldarabolt holttestét

GPU gyilkosság! — Irja egy párisi lap

Páris, augusztus 28.

Trockij Leó magántitkárát, *Clemens* Rudolfot, aki junius óta nyomtalanul eltünt *Párisból*, az *Epoque* jelentése szerint holtan halászták ki a *Szajnából*.

Még kedden történt, hogy a *Páristól* nyugatra fekvő *Meulan* szajnaparti városkában a fövényen játszadozó gyermekek gondosan összekötött csomagot halásztak ki a folyóból.

Amikor a csomagot partrahozták, szörnyülködve látták, hogy emberi kéz lóg ki belőle.

A rendőrségen kinyitották a csomagot s egy fej- és lábnélküli emberi törzset találtak benne, amely már hosszabb ideje lehetett a vizben, mert már régen oszlásnak indult. A két kar a könyök magasságában vastag cérnával a törzshöz volt kötve.

A fejet és a két lábat, a vizsgálat megállapitása szerint, lefürészelték. A sziv táján törszzurást fedeztek fel,

amelyet a törvényszéki orvosszakértők véleménye szerint azonnali halált okozhatott. Az áldozat 40 év körüli lehetett és *feltéltenül az intelligenciához tartozott*, mert izmai egészen fejletlenek voltak, kezei viszont rendkivül ápoltak.

Amióta a holttestet kedden kihalászták a *Szajnából*, a rendőrség az orvosszakértők megállapitásain kivül semmi további közleményt nem adott ki s a jobboldali *Epoque* most azt állitja, hogy ez a mély hallgatás a francia kommunista párt befolyására vezethető vissza.

A kommunisták el akarják titkolni a nyilvánosság előtt, hogy a Szajna halottja a GPU bosszujának esett áldozatul.

A fej- és lábnélküli férfi — irja az *Epoque* — nem más, mint *Clemens* Rudolf, *Trockij* Leó negyed évvel ezelőtt eltünt magántitkára, akiről junius óta semmi hir sincs. Noha a holttest hosszabb ideig volt a vizben és már teljesen oszlásnak indult,

Clemens Rudolf barátai teljes határozottsággal felismerték benne Trockij Leó eltünt magántitkárát.

Semmi kétség sem fér ahhoz, — irja az *Epoque* —, hogy *Clemens* Rudolfot a *GPU* titkos ügynökei tették el láb alól szörnyü kegyetlenséggel. A jobboldali lap ezzel kapcsolatban rámutat arra, hogy *a GPU ügynökei egyre-másra követik el a politikai merényleteket francia területen*, anélkül, hogy a hatóságok végetvetnének üzelmeiknek. A lap felszólitja a kormányt, hogy lépjen közbe és ne türje tovább ezeket az állapotokat.

Kezdődik a tanév:
szükség van már iskolaruhára, cipőre, felszerelésre

Bocskay öltöny	jó kivitelben, 5-ös nagyság	14.80
Bocskay leánykaruha	sötétkék seviotból, 55-ös nagyság	18.80
Bocskay felsőkabát	szürke kelmából, szőrme-gallérral, 55-ös	19.80
Télikabát	tartós boykelmából, jól béleive, 45-ös nagyság	12.80
Fiú matrózöltöny	bélelt blúz és nadrággal, 5-ös nagyság	13.80
Leányka matrózruha	sötétkék seviotból, 55-ös nagyság	15.80
Bocskay blúz	feher mosó diagonálból, 80-as nagyság	5.90
Intézeti rakottszoknya	jó sötétkék seviotból, 70-es nagyság	7.70
CIPŐ	erős boxborból, vastag tappal, barna vagy fekete 27—30 ig	6.90
	31—35 ig	8.20
CIPŐ	gyógybetetes, rámán varrott dupini-lappal 27—30 ig	9.60
	31—35 ig	11.80
TORNACIPŐ	előirásos forma 28—34 ig	2.95
	35—41 ig	3.35

Fiú nappaliing	26-os nagyság 2.70
Fiú kötötting	hosszú ujjú, 35-ös nagyság 1.18
Leányka kombiné	fehér és szines, 1-es -.98
Leányka hálóing	hosszú ujjú, 3-as nagyság 2.38
Fiú tornanadrág	jó klothol, 1-es nagyság -.95
Fiú tornatrikó	előirásos forma, 4-es nagyság 1.28
Leányka tornablúz	feher ripszből, 1-es nagyság 1.35
Patent harisnya	1-es, macco fonalból —.68, pamutból -.36
Intézeti	párnahuzat, kicsi —.75, nagy 1.75
	alsólepedő 3.80, paplanlepedő 5.80
Intézeti	klotpaplan, 120×170-es 10.50
	flanelitakaró jó minőség 3.25
Calkos intézeti kreton	—.68
Fehér és sötétkék ripsz	.98
Sötétkék seviot, 90 cm széles mtr.	1.90
Fiú sportöltönyszövet, kb. 140 cm széles	1.40
Dubikelme átmeneti kabátra 140 cm széles	6.80

Számozott cikkeknél nagyságonként kis áremelkedés

Előirásos füzetek, rajz-, festő- és irószerek a legjobb minőségek, a legolcsóbb árak. Iskolai hátitaskák, bőr aktamappák, minden minőségben, utolérhetetlen árakban

Iskola — intézeti árjegyzéket kivánságra ingyen küldünk.

Fényves ÁRUHÁZ KALVIN-TÉR 7 A JÓ MINŐSÉGEK ÁRUHÁZA

Tizezres tömegek részvételével, vasárnap megkezdődött a Balatoni Sporthét

Balatonfüred, augusztus 28.

(A Hétfői Napló kiküldött tudósitójának telefonjelentése.)

Többnapos komor, őszies időjárás után vasárnapra derüs verőfénybe öltözve várta a *Balaton* a nagy társadalmi és sporteseményt jelentő *Balatoni Sporthét* megnyitását. A nyárias pompába borult gyönyörü magyar tenger ünnepi hangulatban készült a nagy eseményre és a sporthét egy-egy programpontjának szinhelyén, *Siófokon, Balatonföldváron, Balatonfüreden* és *Balatonalmádin* lázas izgalommal csinositgatták, szépitgették a tó partjait. Mind a négy nyaralóhelyen

tábori misével vette ünnepélyes kezdetét a Balatoni Sporthét.

Siófokon a *Rózsakertben*, közvetlenül a *Balaton* partján, a móló mellett állitották fel az ágakból és virágokból készült sátrat. *Balatonfüreden* a *Gyöngytéren*, *Balatonföldváron* a *Kupa vezér*-szálló előtt, *Balatonalmádin* pedig a *Pannónia*-villa előtt helyezték el az ünnepi sátrat.

Tizenegy óra után néhány perccel érkezett meg feleségével együtt *Siófokra Albrecht* királyi herceg, hogy résztvegyen a megnyitó tábori misén, amelyet *Wohlmuth* Imre siófoki plébános mondott. A misén jelen volt többek között dr. *Tormai* Géza nyugalmazott államtitkár, a balatoni intézőbizottság elnöke, *Ágya-Pap* Sándor honvédelmi államtitkár, ny. altábornagy, a honvédelmi miniszter képviseletében *Köhler* Ernő ezredes, *Kiss* Ernő tábornok, a *Magyar Lovassport Szövetség* elnöke, gróf *Andrássy* Mihály, a *Budapesti Motor Yacht Club* elnöke, *Kalándy* Imre altábornagy, a *Balatoni Yacht Club* elnöke, dr. *Mesterházy* Ferenc Veszprém megye főispánja, dr. *Berky* István alispán és még sokan mások. *Balatonfüreden, Balatonalmádin* és *Balatonföldváron* is a politikai, vármegyei és társadalmi élet számtalan kiválósága vett részt a megnyitó tábori misén.

A mise után mind a négy helyen a himnuszt játszották el a zenekarok, majd harangszó, mozsárdurrogás közepette fölkusztak az árbocokra a magyar lobogók és

ezer postagalamb felröppenése jelezte mind a négy helyen

a *Balatoni Sporthét* ünnepélyes kezdetét.

Az országszerte megnyilvánuló hatalmas érdeklődés jeleként

tizezres tömegek

érkeztek a *Balaton* környékére. Autók, autobuszok végeláthatatlan sora száguldott szombat este és vasárnap délelőtt a *Balaton* felé vezető országutakon és egymásután futottak be a négy legnagyobb balatoni fürdőhelyre a filléres vonatokon. A magyar vendégeken kivül tekintélyes számu külföldi látogató is érkezett a *Balatoni Sporthétre*. A legtöbb külföldi látogató *Németországból, Lengyelországból, Olaszországból és Csehszlovákiából* jött s kisebb csoportok képviselik *Angliát, Svédországot* és *Hollandiát*. Ez a nagy érdeklődés minden tekintetben igazolja azt, hogy milyen nagy jelentősége van sportszempontból a balatoni sporthétnek, amelynek keretében

tizenkét különböző sportágban közel ötszáz versenyző méri össze erejét hét napon át.

A kitőnően sikerült megszervezés és lebonyolitás a balatoni intézőbizottság ügyvezető főtitkárának, *Tóth* Lajosnak érdeme, aki hosszu heteken keresztül szorgoskodott a rendezés nehéz és felelősségteljes munkájában. Ennek a fáradozásnak eredménye, hogy a magyar közönségen kivül sikerült a nemzetközi sportkedvelő társadalmat is megmozgatni és bemutatni előtte a *Balaton* szépségeit.

A *Sporthét* eseményei közül vasárnap már megkezdődött *Balatonfüreden* a magyar vitorlásbajnokság. Ötvenöt vitorláshajó vesz részt a versenyben, közöttük *Heinrich* Tibor magyar bajnok s az Európa-bajnokság második helyezettjének és *Kovács* Béla, a Balatoni Kékszalagverseny győztesének hajója. Ugyancsak *Balatonfüreden* kezdődthek meg a *Balatoni Tennisz Kupa* küzdelmei. Itt nyilt meg vasárnap délután öt órakor

a balatoni borhét is.

Az arácsi szőlők között felállitott *hetven sátorban mutatta be a környékbeli szőlőbirtokosság* munkája eredményét és ugyancsak itt tartották meg az ünnepélyes megnyitást.

A Borhetet *Sztranyavszky* Sándor földmivelésügyi miniszter nyitotta meg nagyhatásu beszéddel, majd *Darányi* Kálmán volt miniszterelnök és *Weldbod* Kelemen felsőházi tag szólaltak fel.

A *balatonföldvári* események az *autócsillagtura* harmincnégy résztvevőjének vasárnapi befutásával kezdődtek. A következő esemény a

sportszerü kutyakiállitás

volt. A kiállitáson valamennyi elismert kutyafajta részt vesz és mindegyik csoport első dijazottja a *Balatoni Hungária-győztes* cimet kapja. A kiállitás érdekességét *„Dáma és kutyája"*; *„Gyermek és kutyája"* és *„Az autó és a kutya"* cimü színes, változatos bemutatók is emelték.

Siófokon a nagyszabásu

nemzetközi lovasmérkőzések

kezdődtek meg vasárnap délután három órakor. Az *Aachenben* kitünően szerepelt magyar csapat egyenesen *Siófokra* utazott, hogy résztvehessen a küzdelemben. A férfi és női versenyeken kivül bemutatót tart a hires *örkényi spanyol lovasiskola*, azonkivül kocsi- és lovasversenyek teszik izgalmassá a programot.

Vasárnap kellett volna megkezdeni a *Balatoni Repülőnapot is*, de az elmult hét kedvezőtlen időjárása miatt szeptember 3-ára és 4-ére halasztották. Több mint

huszkiváló magyar repülő fogja bemutatni tudását

ezeken a napokon.

Sportszempontból a *Balatoni Sporthét* egyik legkiemelkedőbb sportseménye volt a

Báró Wesselényi Emlék-uszóverseny,

amelyet vasárnap délután tartottak meg. A verseny kezdőpontja *Tihanyban* volt. A résztvevőket, tizenkilenc férfit és kilenc nőt, *Schubert* József, a MUSz alelnöke indította el délután félnégy órakor. A négy és félkilométer távolságra lévő füredi mólónál levő célba *a huszonnyolc versenyző közül huszonheten érkeztek be*, egyedül a balatonfüredi *Szakács* Eta adta föl a küzdelmet és szállt be a kisérő motorcsónakba.

Még folyt a verseny, amikor a startnál jelenlévő előkelőségek motorcsónakon *Tihanyba* mentek, ahol *Schubert* József üdvözölte a célnál megjelent kiválóságokat és felkérte *Kelemen* Kornélt, hogy a hagyományoknak megfelelően báró *Wesselényi* Miklós emlékére

dobion koszorut a Balaton vizébe.

Ezután *Kelemen* Kornél átnyujtotta *Sztranyavszky* Sándornak a *báró Wesselényi Miklós nagy emlékplakettet, Schubert* József pedig *Kammermayer* Oszkárnak és dr. *Prém* Lórántnak adta át a *Wesselényi-emlékérmet*.

Alig ért véget az emlékérmek ünnepélyes átadása, befutott a célpontba az emlékverseny győztese, *Vörös* Ferenc, a MUE versenyzője. Hatalmas küzdelem után lett első

a MUE tizenötéves versenyzője, maga mögött hagyva a két favoritot,

Páhok Istvánt és *Végházy* Richárdot. A részletes eredmények a következők: *Vörös* Ferenc MUE 1 ó. 02 p. 40 mp. 2. *Páhok* István MTK 1. ó. 04 p. 27 mp. 3. *Végházy* Richárd BBTE 1 ó. 04 p. 52 mp.

A hölgyek versenyében is nagy meglepetést hozott az, hogy *Molnár* Magda, aki az utóbbi időben minden hosszutávu versenyt megnyert, erős harc után

csak holtversenyben tudott végezni Sándor Évával.

Részletes eredmények: 1.—2. *Molnár* Magda MUE és *Sándor* Éva FTC holtversenyben 1 ó. 15 p. 37 mp. 3. *Szabó* Ágnes 1 ó. 30 p. 42 mp.

Br. G. L.

Balett és tánc

Adorjánné M. Frida okl. balett- és táncmesternő a M. Kir. Operaház v. tagja, balett- és táncintézete (Krusebet-körut 44.) **szeptember 1-én megnyilik.** A beiratások folyamatban. Megnyitó össztánc szeptember 4-én, vasárnap d. u. 6-kor. Tájékoztatót kivánatra ingyen küldünk. Telefon: 158-300.

A honvédség őszi gyakorlatai

Most, hogy a gazda már betakaritotta a termést és a müvelt területen csak a kapásnövény és a gyümölcs várja az érést, megjelentek a földeken a honvédek, megkezdődtek az őszi gyakorlatok. Vizsgázik a honvédség, hogy *megmutassa, megtanulta, hogyan kell megvédeni az életet adó magyar földet* — ha egyszer sor kerül rá.

Ez a legalkalmasabb idő a terepen való gyakorlatozásra, mert a gazda jórészt már behordta termését és a gyakorlatozó csapat ilyenkor tesz legkevésbé kárt. Kár azonban igy is előfordulhat, de a honvédség vezetőinek gondja van rá, hogy ne tetézze a dolgos magyar nép terheit. A gyakorlat előtt gondosan kioktatják a legénységet, hogy a legmesszebbmenően ügyeljen, hogy a vetményekben és növényzetben kárt ne tegyen. Ha mégis előfordulnának kisebb-nagyobb károk, a *kincstár a helyszinen azonnal készpénzben megtériti* a kárt.

A gazda tehát *semmiképen sem károsodik* a gyakorlat miatt, de *ő* is belátással tartozik. Be kell látnia a magyar gazdának, hogy a honvédelem nehéz mesterséget csak a gyakorlatban lehet tökéletesen elsajátitani és *mikor a honvéd gyakorlatozik, a gazda tulajdonának, a magyar föld megvédésének nehéz mesterségét tanulja.* Ne indulatoskodjon tehát a gazda, ha a magyar baka bakancsa véletlenül letiport egy hajtást vagy ágat. *Józan és belátó mérséklet is kötelezi a gazdát.* Ne akarja egész évi termése árát megfizettetni egy letört kukoricaszár fejében, *nem méltó magyar emberhez*, hogy ilyenkor kapzsi legyen.

Belátásra, mérsékletre, emberségre és a honvédség iránti nagy szeretetre van szükség, hiszen jól tudjuk, hogy a tarlók felett megharsanó honvédkürt hangja véget ér a megpihenésben szebb, jobb, gazdagabb aratást hirdet a magyar föld minden lakójának!

Megkéseltek Veszprémben egy orvostanhallgatót

Veszprém, augusztus 28.

(A Hétfői Napló tudósitójának telefonjelentése.) *Dobler* Ferenc dr. főorvos fia, *Dobler* Ferenc orvostanhallgató vasárnapra virradó éjszaka hazafelé tartott. Utközben a *Jókai Mór*-utcában észrevette, hogy fiatalemberekből álló két társaság összeverekedett és késsel ment egymásnak. *Dobler*

közbelépett, hogy rendet teremisen, mire a verekedők közül az egyik késsel oldalba szurta.

Az orvostanhallgató összeesett, a késelő társaság tagjai pedig elszaladtak. *Dobler* Ferencet orvosi ápolás alá vették, a szurkálót pedig keresik.

A Tiszántuli Ipari Kiállitás és Árumintavásár a debreceni Nagyerdő gyönyörü környezetében felejthetetlen látnivaló. A kiállitás megnyilik szeptember 3-án. Debrecenbe az ország minden részéből szeptember 1-től kezdve lehet féláron utazni szeptember 11-ig.

A vásárigazolványok az országban valamennyi Menetjegyirodánál, a Menetjegyirodák megbizottainál, a Tiszántul az Ipartestületeknél kaphatók, vagy a kereskedelmi és Iparkamaránál az igazolványok árának és 20 fillér portaköltség beküldése ellenében igényelhetők. Az igazolványok ára Debrecentől 100—200 km-es távolságban 1.20 P. Debrecentől 100—200 km-es körzetben 1.50 P. 200 km-en felüli körzetben 2.— P.

HÍREK

Öngyilkos lett a rossz termés miatt

Pécs, augusztus 28.

(A Hétfői Napló tudósítójától.) Bagoly János 63 éves kispeterdi gazdálkodó egy héttel ezelőtt eltünt otthonról. Kalapját és botját a szomszéd falu határában találták meg, így

arra következtettek, hogy a jómódu gazdát valaki meggyilkolta.

A rejtélyes eltünés ügyében a vasárnap váratlan fordulatot hozott: megtalálták a gazdálkodót szőllőpréshása feletti erdő egyik fáján felakasztva. Zsebében egy héttel ezelőttről kelt

bucsulevelet találtak,

amelyben megirja, hogy a rossz termés miatt lett öngyilkos.

Kérek még egy pohárka

MECSEKIT!

— **Eltemették páter Biró Ferencet.** Vasárnap délután négy órakor óriási részvét mellett temették el a *Kerepesi*-temető halottházából a jezsuitarend nagy halottját, *Biró* Ferenc pátert. Hatvankilenc esztendőn át szolgálta és hirdette alázatosan a krisztusi szeretetet, legnagyobb alkotása a *Szíp Ujság* volt, amelyet a háboru előtt német és tót nyelven is kiadott. Ő alapitotta a *Jézus Szive Népleányainak Társaságát.* Kilenc évvel ezelőtt került a magyar rendtartomány élére és azóta vette át a csanádi egyházmegye papnevelőintézetének vezetését. Betegsége alatt is folyton dolgozott. Az engeszlelő szentmiseáldozatot ma, hétfőn reggel nyolc órakor mutatják be a *Jézus Szive*-templomban.

— **A magyar mezőgazdaság jövedelmezősége.** Az *Országos Magyar Gazdasági Egyesület* tanulságos adatokban bővelkedő üzemstatisztikai jelentést adott ki, amely adatgyüjtés alapján világitja meg mezőgazdasági üzemeink *1932—1936.* évi jövedelmezőségi viszonyait. Felvilágositást kapunk, hogy a külső körülmények, mint például az időjárás, mennyiben befolyásolja a termelést. Számokban kapjuk az egyes termelési ágak aránylagos megosztását, a munkabérmegosztást és a jövedelmi eredményeket. A 130 oldal terjedelmü kimutatás sok másra is rámutat.

— **Tettenérték a rómalparti csónakházak betörőjét.** Az elmult hetekben nagyon sok feljelentés érkezett a főkapitányságra, amelyben a Rómaipart vadevezősei azt panaszolták el, hogy hétközben gazdátlanul hagyott kabinjaikat valaki felnyitotta és a kabinból kisebb-nagyobb értéktárgyakat vitt el. Vasárnap sikerült kézrekeriteni a Rómaipart szarkáját, *Fericsán* Róza büntetett előéletü 23 éves varrónő személyében. A kabinfosztogató tolvajnőt az egyik csónakházban tettenérték, amint egy idegen kabin ajtaját feszegette. Fericsán Rózát rendőrnek adták át. Előállitották a főkapitányságra, ahol nyomban letartóztatták. Kihallgatása alkalmával öt kabinfosztogatást ismert be.

— **Levágta a fürész egy kisfiu két kezét.** *Biedl* János zirci molnár kétéves *Ferenc* nevü fia a malomudvaron gazdátlanul hagyott körfürészszel játszott. A fürész elkapta és levágta két kezefejét. Életveszélyes állapotban vitték kórházba.

— **Pénzt, időt, fáradságot** takaritanak meg abban a háztartásban, ahol villamos tüzhelyen főznek-sütnek. A villanyfőzés tehát olcsó, gyors, tiszta. Vegyen részt ön is, asszonyom, az Elektromos Müvek V., Honvéd-utca 22. szám alatti villamos konyhájának hétfőn, csütörtökön vagy pénteken délelőtt ½10 órakor kezdődő ingyenes főzőelőadásán. Programm: őszi gyümölcsbefőzés, különféle tészták, sütemények, hal- és husételek.

— **A rohanó pillanatok korát éljük.** Az események villámsebességgel cikáznak tovább. Mindnyájunk sorsa tőlük függ. Mulhatatlanul szükséges tehát, hogy minden mozzanatukról tájékozódjunk. Ezt teszi a legideálisabban az EKA-rádió lehetővé. Szerkezetben a legmagasabb követelményeknek, árban a legszerényebb igényeknek megfelel. Az EKA-rádió a fül öröme, mert a világ minden táját a maga nagyszerü akusztikai valóságában elénk varázsolja.

— **Rimac utolsó 3 napja a cirkuszban.** A nyári szórakozások koronája az idén a cirkusz volt, hol hónaponként *egymást váltogatták a legraggyogóbb müsorok.* Az augusztusi hónap azonban tultett minden eddigi nagyszerü cirkuszmüsoron, mert két óriási világszenzációt prezentált a közönségnek, *Rimac* kubai revüjét, a királytigrisekcl és ezenfelül pedig olyan hatalmas és nivós cirkuszmüsort, amelyet a világ egyetlen óriási cirkusza sem produkált. A cirkusz szezonja augusztus 31-ikéig, szerdáig bezárólag tart. Igy a közönség még három napig gyönyörködhet a délutáni és az esti előadásokon Rimac csodálatos zenekarában és a pompás cirkuszmüsorban.

Lopás, csalás, sikkasztás miatt kőröznek egy nemrég dusgazdag kereskedőt

A büntetőtörvényszék vizsgálóbirája elfogató parancsot adott ki *Szemere* Vilmos 50 éves kereskedő ellen.

Lopás, csalás és sikkasztás gyanuja miatt körözik Szemere Vilmost, aki nemrég még tekintélyes vagyonnal és jelentős jövedelemmel rendelkezett.

Nagy részletüzlete volt, számos ügynökkel dolgozott, de amilyen gyórsan szerezte vagyonát, éppen olyan hamar eluszott mindene.

Legutóbb egy idős özvegyasszonynál bérelt lakást. Az asszonynak elmondotta, hogy *rövidesen megnősül, ismét gazdag ember lesz belőle és a „nagy partira" kisebb-nagyobb ószszegeket csalt ki tőle.* Később vállalkozott arra, hogy az asszony ingatlanának eladásában segitségére lesz. Az ingatlaneladási tranzakció azzal végződött, hogy

5000 pengőt vett fel

Szemere és többé nem jelentkezett. Amikor eltünt, kiderült az is, hogy hamis kulccsal felnyitotta a lakásadónője szekrényét és *több mint ezer pengő értékü ékszert és ruhanemüt lopott el.*

Szemere ellen a rendőrség meginditotta az eljárást az asszony feljelentése alapján. Detektivek keresték a városban,

de nem találtak rá, megszökött.

Ezek után adott ki ellene elfogató parancsot a vizsgálóbiró és most valamennyi rendőrhatóság körözi.

Budapesten tartja kongresszusát a Nemzetközi Ügyvédunió

Az utóbbi időben számos esemény zajlott le *Budapesten* s most egy ujabb igen érdekes és *Magyarországra* megtisztelő kongresszus előkészületei folynak. A *Nemzetközi Ügyvédunió,* pontos nevén *Union Internationale des Avocats,* a világ jogászainak ez az előkelő testülete hetekig tartó tanácskozás után most hozta meg a döntést arról, hogy

idei kongresszusát Budapesten tartja meg.

Öt világrész legkiválóbb ügyvédjei érkeznek *Budapestre,* hogy résztvegyenek a *Nemzetközi Ügyvédunió* IX. kongresszusán, amely september 8-tól 11-éig tart. Az *Országos Ügyvédszövetség* a világ minden részéből ideérkező ügyvédek fogadására nagyszabásu előkészületeket tesz és általában mindent elkövet a kongresszus sikere érdekében.

A kongresszus társvsorozatán igen fontos jogi problémák szerepelnek

és több nagyjelentőségü ügynek magyar ügyvéd lesz az előadója.

— **Sulyos autógázolás a Kőbányai-uton.** Megdöbbentő szerencsétlenség történt vasárnap délelőtt a *Kőbányai*-uton. A 47. sz. ház előtt *Incze* Antal főorvos AK 658. rendszámu személyautójával elütötte *Jakab* Ferenc szerelőmestert, aki kerékpárjával haladt keresztbe az uton. Jakabot az összeütközés ereje a gyalogjáróra dobta és fejét oly szerencsétlenül ütötte a járda köszegélyébe, hogy koponyaalapi törést szenvedett. Eszméletlen, életveszélyes állapotban vitték a mentők a Szent István-kórházba. A gázolás ügyében a rendőrség meginditotta a nyomozást annak megállapitására, hogy a szerencsétlenségért kit terhel a felelősség.

— **Halálos szerencsétlenség a balatonakali bányában.** *Tisza* Imre munkásra, aki a balatonakali bányában dolgozott, rászakadt a föld. Mire kiásták már halott volt. Vizsgálat indult, hogy tisztázzák, terhel-e valakit felelősség.

— **Kertiásóval leütötte feleségét.** Rákospalotán, a Kossuth-uta 20. számu házban lévő lakásán *Gipsz* Ferenc gyárimunkás valami okból összeszólalkozott családjával. A vita során kerti ásót vett elő és azzal leütötte feleségét. A szerencsétlen asszonyt nyomban elborította a vér, összeesett és elveszitette eszméletét. A mentők rendkivül sulyos állapotban a gróf Károlyi-kórházba vitték.

— **Orvosi hir.** *Dr. Hegedüs Miklós* urológusfőorvos ujból rendel II., Zsigmond-utca 1. II. 19. Telefon: 151—369.

— **Rozgonyi és neje,** Váci-u. 11/b és Kálvin-tér 5. alatt személyesen fotografálnak.

— **A Magyar Takarékpénztárak Központi Jelzálogbankja** sárga-hitel akciójának különösen ebben a gazdasági évben van nagy jelentősége, miután buzatermésünk több, mint 6 millió métermázsával multa felül az előző évit. A *Központi Jelzálogbank* sárga-hitel akciójának lebonyolitása a kormány intencója szerint történik és célja, hogy biztositsa az árnivót, ami elsősorban a gazdáknak érdeke.

Szép idő marad

A *Meteorológiai Intézet* jelenti vasárnap délben:

Európa középső részein tovább tart a csendes, még eléggé felhős, de már jobbára száraz idő. Nagyobb lecsapódások vannak Angliában, a Skandináv félszigeten és Felső-Olaszországban az Alpok déli lejtőin. Hazánkban az éjjel már nem volt eső. A hőmérséklet tegnap a középső és keleti megyékben mindenütt meghaladta a 25 fokot. A Dunántul legnagyobb részén azonban csak 20—22 fokig emelkedett. Az éjjeli lehűlést a levegő nagy páratartalma akadályoztaés reggel sokfelé köd keletkezett.

A *Balaton* vizének hőfoka ma reggel Keszthelyen 20, Bogláron 21, Füreden 20, Kenesén 18, Siófokon 17 fok. A *Duna* vizhőmérséklete Budapesten 15 fok volt.

Budapesten vasárnap délben a hőmérséklet 25 fok, a tengerszintre átszámitott légnyomás 759 milliméter, mérsékelten süllyedő.

Várható időjárás a következő 24 órára:

Kissé élénkebb szél, változó felhőzet. Helyenként, inkább csak a délnyugati határszélek közelében, eső, esetleg zivatar. A hőmérséklet alig változik.

— **Művészi siremlék** Eichbaumnál, V., Rudolf-tér 3. (Margithid.)

— **Megfulladt a mézeskenyértől.** *Szabó* Imréné 51 éves kisbörzsönyi asszony vasárnap mézeskenyeret reggelizett. Evés közben rosszul lett, összeesett és pár perc mulva meghalt. Megállapitották, hogy a ragadós mézeskenyér megakadt a torkán és ettől fulladt meg.

— **Az angol nyelv tudása** megélhetést jelent és azoknak, kik pár hónap alatt el akarják sajátitani eme világnyelvet, nyugodtan ajánlhatjuk az *Anglo-American Englisch Course*-t, VI., Teréz-körut 44. Kérésre ismertetőt küld.

— **A debreceni Nagyerdőn lázas munka folyik. Szeptember 3-án nyilik meg a Tiszántuli Ipari Kiállitás és Árumintavásár.** Az 1938. év Debrecenben valóban tartalmas és eseménydus esztendővé alakult. Nagy épitkezések folynak, a Nyári Egyetem és a Magyar Reformátusok Világszövetségi összejövetele hatalmas tömegeket hozott a város falai közé és a TIKÁV, valamint a Református Kollégium 400 éves évfordulójával kapcsolatos ünnepségek várnak még lebonyolitásra. Mint már közöltük, közel 500 kiállitója lesz az idén a TIKÁV-nak A kiállitás hatalmas anyagából különösen ki kell emelnünk a magyar textilipar igen szép felvonulását, továbbá a kamarakerületi kézmüvesipar versenyét. A kiállitásra és a szeptember 4-én tartandó Iparos Kongresszus alkalmából a MÁV szeptember 4-én számos filléres vonatot hirdetett meg Debrecenbe. A féláru utazásra jogositó igazolványokat a Menetjegyirodában lehet kapni.

— **Különös autókarambol a Vilmos császár-uton.** Vasárnap *a Vilmos császár*-ut és *Markó*-utca sarkán összefutott egy autóbusz és egy személyautó. Az összeütközés ereje az autót a gyalogjáróra dobta, ugyhogy felborult. Csodálatos módon senkinek sem történt baja. Pár perc mulva az autóbusz is, az autó is továbbfolytatta utját.

— **Az Állami gépjáróművezetőképző** (soffőr) tanfolyam a m. kir. Technológiai és Anyagvizsgáló Intézetben (Budapest, VIII., József-körut 6.) szeptember 5-én este ½7 órakor nyilik meg. Beirás és a felvételhez szükséges ürlapok kiadása naponta délelőtt 10—12 óra között az igazgatósági irodában.

— **Kedvezményes jeggyel a Prágai Őszi Vásárra.** Ez év szeptember hó 2-tól 11-ig tartó Prágai Vásár látogatói 50%-os kedvezményt élveznek a csehszlovák vasutvonalakon, mig a magyar királyi vasutigazgatóság a magasabb kocsiosztály használatát engedélyezi. Németország az átutazóknak 60%-os kedvezményt nyujt.

— **Az Első Dunagőzhajózási Társaság** annak megállapitását kéri a „Hétfői Napló" előző számában megjelent „Mohácsnál zátonyra futott a várna—bécsi expresshajó" cimü közleménynyel kapcsolatban, hogy a „Helios" gőzös a fordulásnál orrával a zátonyon megtüzött és 10 perces manövrirozás után tovább folytatta utját az Aldunára, ugyhogy a következő állomásra már menetrendszerinti pontossággal érkezett meg. Az utasok körében ez a lényegtelen megtüzése a hajónak egyáltalán nem keltett feltünést.

Egy diáklány tüzkatasztrófája

Pécs, augusztus 28.

(A Hétfői Napló tudósitójától.) Dugovics Rózsi 13 éves pécsi diáklány uzsonnakávét főzött testvérei és saját részére vasárnap délután. A kávét petróleumgyorsfőzőn készitette.

Mikor a kis lábast a tüzről leemelte,

a gyorsfőző felborult és a lángja meggyujtotta Dugovics Rózsi ruháját.

A rémült lány az udvarra szaladt és ijedten sikoltozott segitségért. Mire a házbeliek odaértek és eloltották a tüzet, addigra a diáklány eszméletét vesztette. A kihivott mentők a bőrgyógyászati klinikára szállitották, ahol

félóra mulva belehalt

égési sebeibe.

— **Hitler-ifjak Székesfehérváron.** Vasárnap Székesfehérvárra érkezett a Hitler-ifjuság huszfőnyi csoportja. A német ifjakat a pályaudvaron ünnepélyesen fogadták. Délben a város vendégül látta őket ebédre és délután tovább utaztak a Balatonra. Negyven főből álló lengyel egyetemi hallgató-csoport is Székesfehérvárott tartózkodik *Horajda* János, a krakói egyetem magyar lektora vezetésével.

A főkapitánytól kértek védelmet a budapesti sütőmunkások

Eliássy Sándor főkapitánynál kihallgatásra jelentkezett a budapesti sütőmunkások küldöttsége és irásba foglalt panaszt nyujtott át neki.

A sütőmunkások panasza szerint a

budapesti pékek egyrésze nem tartja be a sütőipari vasárnapi munkaszünetet.

Rendelet tiltja ugyanis, hogy a munkások vasárnap délelőtt tiz órától hétfőn reggel négy óráig sütőipari szakmunkát végezzenek, szerintük azonban számos pékmühelyben vasárnap délelőtt néha tizenkét óráig is dolgoztatnak, sőt néhol délutánra is berendelik az alkalmazottakat. Hangoztatta a panaszirat, hogy

a sütőmunkások a forró kemencék mellett 40—50 fokos melegben nehéz és hajszolt munkát végeznek

és igy sokszorosan szükségük van arra, hogy legalább vasárnap pihenjenek egyhuzamban tizennyolc órát. Ezért arra kérik a főkapitányt,

rendszeresen ellenőriztesse a sütőüzemek munkaszünetének betartását

és ebbe az ellenőrzésbe vonja bele a szakérdekeltségek képviselőit is.

A főkapitány megértéssel fogadta a panaszokat, megigérte, hogy kivizsgálja a dolgot s hogy segiteni fog.

— **Elmaradó sétahajójárat.** A M. Kir. Folyam- és Tengerhajózási Rt. igazgatósága közli, hogy augusztus 29-én, hétfőn a 17 órai délutáni sétahajójárat elmarad.

— **A leggyorsabb hiradó** a Telefunken-rádió, mert minden állomást pontosan és tisztán közvetit. Tekintse meg a legujabb tipusu készülékeinket az őszi lakberendezési vásáron! Kérje a Telefunken legujabb prospektusát és győződjön meg arról, hogy könnyen megvásárolható.

— **Jó tanács.** Ne vegyen mindaddig gyermekének iskolaruhát, tanszert, vagy intézeti felszerelést, amig nem látta a Calvin-téri Fenyves Áruház minőségét és árait. A Fenyves-utca sarkán hatalmas kirakatban a tanitó már egy hét óta arra oktatja a padokban ülő tanulókat, hogy első feladat az uj iskolaévben előbb megtekinteni a Fenyves-iskolacikkeket és csak azután vásárolni.

Kedden, augusztus 30-án kezdi közölni a **8 Órai Ujság**

Szalai Imre a 8 Órai Ujság repülő riporterének

érdekes cikksorozatát

Röptében Európa felett

Európa 10 fővárosa 2000 méter magasságból.

Napitenden

1. A színművészeti és filmművészeti kamara kiskátéja

Vasárnap jelent meg a hivatalos lapban a színművészeti és filmművészeti kamara felállítására vonatkozó rendelet, amelyet kivonatosan ismertettek a lapok. A rendelkezésekről még tudni kell a következőket:

A KAMARA FELÁLLITÁSA az 1938:XV. t. c. 2. §-ának b) pontjában foglalt utasítás alapján a társadalmi és gazdasági élet hatályosabb biztosításáról szóló törvény (zsidótörvény) alapján történik.

A KAMARA KÉT FŐOSZTÁLYRA: szinművészeti és filmművészeti főosztályra oszlik. A kamara székhelye: Budapest, hatásköre az *egész ország területére* kiterjed. Tehát a vidéki színészek, filmesek is a kamara keretében foglalnak helyet. A kamara feladatköre kiterjed nemcsak a két művészeti ágnak a nemzeti szellem és a keresztény erkölcs érvényre juttatása és biztosítására, a tagok szociális és testületi érdekeinek, erkölcsi szinvonalának, tekintélyének megóvására, hanem *állásfoglalásra, javaslattételre, a szinművészetre vonatkozó minden kérdésben, ugyszintén a munka, a szindarab és a filmközvetítésre is.*

A SZINMŰVÉSZETI FŐOSZTÁLY öt szakcsoportjában *külön-külön kell érvényesiteni a 80—20 százalékos arányszámot,* a rendelkezés pontosan igy szól: „Az 1938: XV. t. c. 4. §-ának első bekezdése alá eső személyeket csak olyan számban lehet felvenni a kamara névjegyzékébe, hogy számuk az illető főosztályban, illetőleg szakcsoportban az összes tagok számának 20 százalékát ne haladja meg.

AZ ÖT SZINMŰVÉSZETI SZAKCSOPORT: 1. szinigazgatók és a szinház igazgatásával megbizott művezetők; 2. az előadóművészek, a szinművészek, énekművészek és táncművészek; 3. művészeti ügyekzelők: a művészeti titkár, dramaturgok, lektorok, főrendezők, rendezők, diszlet- és jelmeztervezők, karmesterek, énekmesterek, táncmesterek, ügyelők, karvezetők, statisztavezetők, sugók; 4. igazgatási és műszaki ügyvezetők, ügykezelők, gazdasági igazgatók (főnökök), gazdasági titkárok, gazdák, mérnökök, műszaki tisztviselők, könyvtárosok, kottatárosok, pénztárosok; 5. művészi segédszemélyzet: zenekari tagok, karénekesek, kartáncosok, segédszinészek és az állandó némaszemélyzet tagjai. Ezek szerint *a rendelkezés nem érinti a szindarabok szerzőit és zeneszerzőit.*

A FILMMŰVÉSZETI FŐOSZTÁLY-ban szintén öt szakcsoport ltésül: 1. a mozgófényképet előállító vagy forgalombahozó vállalatok igazgatói és művészeti ügyvezetői; 2. a fimmművészek, énekművészek és táncművészek; 3. a filmszcenáriumirók, rendezők, rendezői segédek, diszlettervezők, ruhatervezők, hangmérnökök, filmoperatőrök, filmösszeállítók, karmesterek; 4. felvételezők, üzemmérnökök, gyártási vezetők ,gyártási tisztviselők, diszletmesterek és világitásvezetők; 5. a művészi segédszemélyzet, zenekari tagok, karénekesek és kartáncosok. A rendelkezés egyébként felhatalmazza a közoktatásügyi miniszternek, hogy még *mindazokat a megfelelő szakcsoportba oszthassa,* akik valamilyen foglalkozási körben működtek, de akiket a rendelkezésekben nem emlitettek. A filmművészeti főosztály, illetőleg öt szakcsoportjában szintén *külön-külön kell érvényesiteni a 80—20 százalékos arányszámot.* A rendelkezés sem emliti a *moziigazgatókat,* a filmdarabok iróit (nem szcenáriumirókat) és zeneszerzőit.

A KAMARA ELNÖKE, alelnöke és választmányi tagjai díjazásban nem részesülnek, de a kamara megbizásából teljesitett eljárások folyamán felmerült készkiadásuk megtérítését igényelhetik. A tisztikar többi tagja részére a kamara *tiszteletdijat* állapithat meg.

AZ ORSZÁGOS SZINMŰVÉSZETI ÉS FILMMŰVÉSZETI TANÁCS, mint másodfoku fegyelmi hatóság dönt a szimüvészeti és filmkamara elé került fegyelmi ügyekben. Az *állami szinházaknak külön fegyelmi birósága megmarad,* de az állami szinházak a fegyelmi eljárás végett ügyeiket a kamarához tehetik át. A fgyelmi vétségek esetében az egyes szinházaknál működő biróságok, az *ugynevezett szinházi törvényszékek, választott biróságok is megmaradnak,* de ha pénzbirságnál sulyosabb fegyelmi büntetést állapitanak meg, az ügyet a kamara fegyelmi birósága elé kell terjeszteni ,amely ilyen esetben a már lefolytatott eljárástól függetlenül az ügyben mint elsőfoku fegyelmi biróság jár el.

A TAGDIJAK összegét a tagok vagyoni teherbiró képességnéek figyelembevételével a kamara közgyülése állapitja meg. Fel lehet menteni tagdijfizetés alól azt a tagot, aki az *év nagy részében alkalmazás, illetve szerződés nélkül van.* A kamara névjegyzékéből törlik azokat, akik müvészi hivatásuk, vagy foglalkozásuk gyakorlására betegség vagy testi fogyatkozás miatt tartósan vagy végképpen *képtelenné* váltak, aki magyar állampolgárságát elvesztette, vagy aki alkalmaztatásának (szerződtetésének) megszünése óta *három év eltelt anélkül,* hogy ujabb alkalmaztatását, vagy szerződtetését bejelentené. Törlik a kamarából azt is, aki saját vállalkozásában működő ügyvezetőként vagy ügykezelőként volt bejelentve, de *ellene csődnyitást vagy gondnokság alá helyezést* rendeltek el. Ez a rendelkezés a szinigazgatók *anyagi megbizhatóságával* kapcsolatos.

ARCKÉPES IGAZOLVÁNYT kapnak a kamara tagjai, az igazolvány egy évadra szól és annak lejártával meg kell ujitani. *Operaénekesi* cimet csak az a kamarai tag használhatja, aki a Zenemüvészeti Főiskola vagy a Nemzeti Zenede opera tanszakán oklevelet szerzett, vagy aki az Operához vagy valamely magánszinházhoz operai szerepekre szerződött. Szinészi nevet csak jóváhagyással lehet használni.

MI LESZ A GYEREKSZEREPLŐKKEL? A rendelkezés 59. §-a szerint általában a *18. évet még be nem töltött személy* csak kivételesen indokolt esetben kaphat engedélyt arra, hogy meghatározott szindarabban vagy filmfelvételeknél közreműködhessék, feltéve, hogy a szindarab vagy film tárgya, szövege nem gyakorol káros hatást erkölcsi fejlődésére. Ezek szerint *nyitva maradt a gyerekszinházak kérdése.*

SZINIGAZGATÓ csak az lehet, akit a kamarába felvettek és akinek működését a kamara javasolja, amennyiben szinházi előadások tartására vonatkozó kérelmét az illetékes hatóság *véleményezés céljából a kamarának küldi meg.* Amennyiben a szinigazgatótól engedélyét visszavonják, ez esetben a szintársulat a *szinigazgató összes kellékfelszerelését használhatja,* de a használat idejére a kamara választmánya által megállapitott használati dijat fizet.

MINT VENDÉGSZEREPLŐ, külföldi művész is szerződtethető, korlátolt számu előadásokra. A szinigazgató a társulat tagjainak szerződését köteles a kamara választmányának bemutatni. A szinigazgató köteles *a kamarai tagdijakat szinészeitől levonni,* hasonlóképpen a filmvállalkozó is és a levont összeget haladéktalanul megküldeni a kamarának.

A SZINHÁZ ÉS A MOZGÓFÉNYKÉPET előállító vagy kölcsönző vállalat tulajdonosa köteles haladéktalanul elbocsátani az 1938:XV. t. c. 2. §. első bekezdésének b) pontja alá eső olyan alkalmazottját, akinek a kamarai névjegyzékbe felvételét a *kamara megtagadta, vagy akit a névjegyzékből törölt, vagy foglalkozásától elmozdított.* Ilyen esetben a vállalat tulajdonosa a szolgálati viszonyt *rögtöni hatállyal felmondhatja.*

A szinművészeti és filmművészeti kamara első megalakitására vonatkozó szabályokat *külön rendelet* állapitja meg.

2. Teljes gőzzel előre

A SZINÉSZKAMARAI rendelkezés, amely egyébként nem érte váratlanul a szinházi világot, már egy sereg szinházat munkában talált. Legrégebben a Nemzeti Szinházban folyik a munka, egyszerre három darabból is, hogy szeptember 7-iki nyitásra készen álljon az együttes. Az Operaházban is megjelent a próbatáblán a rendelkezés, amely szerint szeptember 1-től kezdve mindenkinek jelentkeznie kell, 2-án már szimultán próbák folynak az összes szinpadokon. Szombaton kezdett próbákat a Vigszinház és a Magyar Szinház is. A többi szinházak egyelőre mély csendbe burkolózva várják a munka kezdetét, bár ezt nem lehet titkolni, az igazgatói irodákban éles és erős csatározás folyik leginkább a szinészgázsik körül. Magánszinházaink kevés kivétellel ugyanis nem kötötték meg a mult évad végén szerződéseiket a szinészekkel, hanem hétről-hétre, hónapról-hónapra tolták a megállapodások megkötését. Ez a rendszer, amely a szinházvezetők idegességét jellemezte, élénk nyomot hagyott az érdekelt szinészek lelkében, akik aggódva, félve néztek a jövő elé. Tegnapig jóformán ugy állt a helyzet, hogy csak azok érezhették biztonságban magukat a jövő szezónt illetőleg, akiknek továbbfutó szerződéseik voltak. Ezt az ideges lelkiállapotot ugy használták ki egyes szinigazgatók, hogy most, amikor nem lehetett tovább halasztani a szinészek leköttését, alkudozni kezdtek.

KEVESEBB GÁZSIT kináltak fel ugyszólván mindenkinek a tavalyinál. Egyikmásik szinházunk 10—15 százalékig menő gázsireduckióval operált és a felléptidijas tagjainak is ugy akarta leépiteni gázsiját, hogy a tavalyi fellépési aránynak csak felét ajánlotta meg. Teljesen megszüntették a tulfellépés rendszerét, amely abból állt, hogy valakinek, akinek fix gázsija van, egy bizonyos számu fellépés után még tulfellépési prémiumot is fizet. Az éredekelt szinészek, akiket a drágaság és az élet nehézségei éppen ugy nyomnak, mint tavaly, meglehetős elkeseredéssel tiltakoztak a gázsiredukció ellen, de igen sok esetben eredménytelenül.

ELMARADTAK a Nemzeti Szinházban várt szerződések is. Az elmult szezón végén felröppent az a meg nem cáfolt hir, hogy néhány magánszinház igen értékes és arra alkalmas szinészét Németh Antal, a Nemzeti Szinház igazgatója szerződéssel kindlta meg, illetve náluk puhatolódzó tárgyalást kezdett arra az esetre, hogyha az uj szerződés megkötéséhez a kultuszminisztérium is beleegyezését adja. Toronyi Imre, Földényi László és Boray Lajos neve volt ilymódon előtérben s ezek a kiváló művészek valóban meg is érdemelnék a „Nemzeti Szinház tagja" rangját, sajnos azonban ugy értesülünk, hogy szerződéseik anyagi nehézségek miatt meghiusultak. A kultuszminisztérium ugyanis, értesülésünk szerint 50.000 pengőt lefaragott a Nemzeti Szinház költségvetéséből és ez a tény lehetetlenné tette uj tagok szerződtetését. Igaz ugyan, hogy két ösztöndijas fiatal hölgyet szerződtetett a Nemzeti Szinház, a zegyik Bornemisza Éva, a másik Szabó Klári.

Olasz hajókkal a világ minden tájára

Rendszeres járatok

Észak-, Közép- és Déli-Amerikába, Ausztráliába, Afrikába, Indiába, Közel- és Távolkeletre

Vonalszolgálat az olasz félsziget körül, Szardiniába, Tripoliszba, Bengaziba, Tunisziba stb.

Felvilágosítás és prospektus:

ITALIA-LLOYD TRIESTINO-ADRIATICA-TIRRENIA

Tengerhajózási Társaságok magyarországi fióktelepe VII., Thököly-ut 2. IV., Váci-utca 4. és ADRIATICA FORG. IRODA KFT. V., Nádor-utca 21. V., Szent István-körut 4.

A SCALA UJ FILMÓRIÁSA:

CHICAGO A BŰNÖS VÁROS

A végén kezdem. A film utolsó negyedrésze Chicago hires *Patsh* negyedének szörnyű pusztulása. Chicago első telepesei itt vetették meg a későbbi metropolis alapjait és fából épült házaikban, lokáljaiban, mulatóiban tenyészett ki az a gangsztterizmus, amely közel száz év mulva is rengeteg sok dolgot ad az amerikai rendőrségnek. A Patsh negyed ura a mulatók és bandáiknak koronázatlan királya, a film hőse Tyrone *Power,* mig Chicago ujj tettre kész és a banditizmust minden áron kiirtani akaró *polgármestere* ennek fivére, akit a filmen Don Ameche alakit. Rajongással szereti egymást a két fivér, bár utjaik keresztezik egymást. E mély és egészen nagyszerü lelki drámát egy kis boci oktalan rugdalódzása robbantja ki. Patsh negyed egyik istállójában felrugja a petróleumlámpát, kigyullad az épület és a tüzvész szélvész gyorsasággal, irtózatos kegyetlenséggel terjed egyre tovább, egészen a már kőből épült büszke uj Chicago határáig, ahol a házak robbantásával igyekeznek megakadályozni a rettenetes katasztrófa további pusztitását. Ez a városégés monumentális jeleneteiben és *irtózatos kegyetlenségében olyan megkapó, lenyűgöző, amit nem lehet elfelejteni.* Ahogy az emberek ezrei, tizezrei torlódnak összezsufolva, egymást tépve, marva, a füsttől fuldokolva a szük utcákon az égő házsorok között, ahogy egy megvadult ökörcsordaront végig a városon, magaalá tiporva mindent és mindenkit, ahogy premierplanban látjuk egy ember irtózatos halálfájdalmát, amint a megvadult állatok patái között leheli ki lelkét, ahogy bomlanak, omlanak a falak és hatalmas detonációval robbannak az olajkannák, szétfröcskölve a tüzet, a vészt, a halált, a megvadult, kétségbeesett és az egymás hozzátartozóit eszelősen kereső asszonyok, férfiak, gyerekek közzé, *az leirhatatlan,* ez olyan rendezői bravur, amelyért innen távolról szorítjuk meg a 20 Century Fox rendezőjének, Henry *Kingnek* kezét.

A film tulajdonképpen hőskölteménye az emberi akaratnak és alkotásvágynak, példázva azt, hogy minden bajon, bünön, vészen keresztül is felépült az ember uj alkotása az uj büszke acélváros. A cselekmény maga a *legizgalmasabb és legérdekesebb dráma,* amely néhány nagyszerü és kedvelt szinészünknek adott alkalmat, hogy ismét nagyot alkossanak. Elsőnek emlitjük a szekszepiltől szinte sugárzóan nőies Alice *Faye* néhány utánozhatatlanul eldudolt gordonkaszólamu dalát, Alice *Brand* (ismerjük a Finom kis család-ból) ragyagó anyaszerepét, Tyrone *Power* kamaszos gamin kedvességét, amelyet a pénzvágy és a mohó törtetése az érvényesülés felé sem tudott tartóan megrontani s végül Don *Ameche* kedves és szimpatikus férfiasságát, amelyek természetesen csak *egy-egy csillogó ékkövei* annak az együttesnek, amely ezt a grandiózus filmet felejthetlennné teszi.

SZINHÁZI HÉT

FELTŰNŐEN ÉRDEKES HIR *érkezett Hollywoodból. Balla Lici, az ismert kiváló volt magyar primadonna családi okok miatt önnyilkossági kisérletet követett el egy hollywoodi barátnője lakásán. Balla Lici már tul van a veszélyen, Férjétől, Félix Joachimson filmirótól különváltan él.*

ARANYÁLARC cimen mutatták be a Városi Szinházban dr. József Ferenc királyi hercegnek legujabb darabját, amely tulajdonképpen folytatása az előbbi Colombusdarabnak. Az Aranyálare szimbolum, egy indián türzsfőnök hatalmának és gazdagságának jelképe. Az uj Columbus-dráma még abban az időben játszódik le, amikor Colombus emberfeletti harcot folytatott kiküldeléséért és amikor már sikerül feladatát teljesiteni, rabbilincsbe verik és elbukik. A költői tollal és a rendkivül igaz emberi meglátásokkal és mélyenszántó gondolatokkal iródott darabot Baróthy József rendezte kitünően és ő személyesitette meg Colombust is. A többi szereplők Étsy Emilia, Egry Anna, Gyulányi Eugénia, a rendkivül kedves és tehetséges Forbáth Zsuzsi és a kitünően táncoló Kunos Magda arattak nagy sikert. Az előadás közönségének zugó tapsos elismerését a királyi hereg az előadás végén páholyában felállva köszönte meg.

A LEÁNYVÁRI BOSZORKÁNY *Lovik* Károly annakidején igen népszerü regénye is filmre kerül. A 900-as évek alatt Selmecbányán, a hires bányászati és kohászati főiskola növendékei között folyik le a mozgalmas, sok eseménynyel átszött mese. *Getrler* Viktor rendezi a filmet, aki felépitteti a müteremben a régi Selmec néhány igen romantikus pontját, köztük az öreg zálogházat is, ahol nagy volt a forgalom — nem éppen a záloglások, hanem a tulajdonos két szép lánya miatt.

AZOK A SIKEREK, amelyeket a magyar romantikus balett külföldön elért. Budapestre tereltték a szakkörök figyelmét. A *Trojanoffballett* már értesitést kapott, hogy szeptember hó második felében több külföldi opera balettigazgatója látogat el, hogy együtteseik számára innen gondoskodjanak utánpótlásról.

BEÉRKEZETT — A BIKAVONAT. A Komédia nagy sikerrel játssza esténként a Bikavonat cimü revüjét, amely csütörtökön érkezik el a huszonötödik előadáshoz. Ez az uj szezon első jubileuma.

GAÁL BÉLA FILMSZINÉSZI ÉS FILMRENDEZŐI tanfolyamára jelentkezni lehet VI., Eötvös-utca 4. I. emelet 1. Telefon: 129-006.

SZERDÁTÓL MINDEN ESTE játsszák a János vitézt a margitszigeti Szabadtéri Szinpadon. Az előadásokat nyolc órakor kezdik.

CSATHÓ KÁLMÁN GYÖNYÖRŰ REGÉNYE: Varju a toronyórán, filmre kerül. Uj név: Rodriguez André rendezi, a főszerepeket Vaszary Piri, Rózsahegyi Kálmán, Rajnai Kálmán, Simor Erzsi, Egry Mária, Ungháry László és Benkő Gyula játsszák. Nagyon érdekes, hogy a film forgatókönyvét maga a szerző, Csathó Kálmán irta, aki természetesen átmenti a könyv minden szépségét és báját a filmobjektiv elé.

A régi, gyönyörüszép klasszikus operetteket az idősebb évjárat már régen nem élvezheti, a fiatalok meg egyáltalán nem ismerik. Most *öt kiváló művész állt össze,* hogy felelevenitse ezeket a remekműveket. A Városi Szinházban nyolc estén bérleti alapon *Kőszegi Teréz, Honthy* Hanna, *Szedő* Miklós, *Csóka* Béla, *Rátkai* Márton a Cigányszerelem, Vig özvegy, Orfeusz a pokolban, Hoffmann meséi, Madarász, Kornevilei harangok, Denevér, Cigányprimás cimü operetteket fogják eljátszani.

MÉG NEM KÉSŐ az

UTOLSÓ 3 NAP

is megnézheti

csodás kubai revüjét, a királytigriseket és a világ legjobb cirkuszműsorát

FÉNYES NAGY CIRKUSZ

Előadások délután 4 és 8 órakor

Jegyrendelés 113—374 és 113—334

Hétfői Sportnapló

Teljes forduló... telve izgalommal...

Szolnokon robbant ki az NB legnagyobb meglepetése

A „nagyok" simán győztek — Kispesten csaknem vérbefullasztotta a mérkőzést a gyenge játékvezető

Az NB második fordulója már teljes forduló volt, amelyen a kupaváromány os Fradi is játszott. A legnagyobb érdeklődés a Fradi játékának szólt és meg kell állapítani, hogy a csatársora már tip-top formában van. A Hungária és az Ujpest megszerezte a maga két pontját, a Bocskai, illetve a Taxi ellen. A Nemzeti valósággal lehengerelte az NB ujoncát, a telkes salgótarjániakat. A középderbi eldöntetlen eredménnyel végződött a kispesti sárkánybarlangban. A Budafok bravuros teljesítményt nyujtott, hogy Szegeden pontot tudott rabolni. A forduló legnagyobb meglepetését az NB másik ujonca, a Szolnoki MÁV szolgáltatta az Elektromos legyőzésével.

Kemény, az eleven ördög félelmetes formában van

FERENCVÁROS—ZUGLÓI SE: 8:1 (3:0)

Az Üy-utcai pályán több mint 3000 néző várta a *Ferencváros* idei első bajnoki mérkőzését. A környező házak tetején vállalkozó szellemü fiatalemberek jelennek meg, feltörik a csereperket s ugy nézik ingyen páholyból az érdekes mérkőzést. A pályát ünnepi beszéddel avatják fel, de az ünneplésből legfeljebb csak a buzgalom kaphatja meg a maga részét, mert maga a pálya bizony nem a legalkalmasabb az első vonalbeli ligamérkőzésekre. Nagy gonddal simitották le, de egyes helyeken a labda mégis megáll a porban. Ezen a nehéz talajon a *Ferencváros* korai tréningje ellenére mégis szuverén ur. A 6. perben egy kornerból *Toldi* csavart fejese máris a hálóba kerül. **1:0.** *Kemény* ivelte, mint ahogy általában vasárnap a Fradiból

egyedül Kemény nagyszerü játéka emelkedett ki.

Minden beadása hajszálpontos. A 19. perben szintén az ő beadásából ugyancsak *Toldi fejeli az ujabb gólt.* **2:0.** Aztán egy hasonló helyzetből *Toldi fejéről kapujára röppen a labda.* A 32. perben pedig *Toldi és Kemény összjátéka után Jakab fejese állitja be a félidő eredményét.* **3:0.** A ZSE jól védekezett és többet is támadott, de hátul a rutin a bajnokcsapaté.

Szünet után a Fradi védelme kedélyeskedik s ez elég *Fekecs* Miskának ahhoz, hogy halálos nyugalommal leállitsa a labdát és gólt lövjön. **3:1.** Most hangorkán biztatja a zuglóiakat, de hasztalan minden, mert

Kemény egyedül is elég arra ma, hogy megverjen bármilyen komoly csapatot.

A 14. perben beadásával *Toldi* körbe cselez és laposan lő. **4:1.** Utána *Kiss* lövése durran a kapufán, majd a 32. perben ugyancsak *Kiss fejesével Jakab kicsalja Sárpátkit és mellette begurit.* **5:1.** Két perccel később *Kemény* remekül fut le és *Toldi fejéről hálóba röppen a labda.* **6:1.** A 40. perben ismét *Kemény* rohamoz s bár pontos beadása a középre kerül, Jakab mellérug ugy, hogy *Kissre vár a gólszerzés dicsősége. Labdája a kapus hóna alatt surran be.* **7:1.** Két perc mulva *Kemény,* az eleven ördög rohamozza meg a zuglói kaput és labdáját *Kiss* juttatja utoljára a ZSE hálójába. **8:1.**

Az eredmény a zuglóiakra nézve nem hizelgő, de aki látta őket, láthatta azt is, hogy *biztató formajavulásban vannak.* Szépen mozogtak, stilusuk nem sir ki az NB-ből, de hát a Ferencvárossal szemben ugy sem lehetett sok reményük...

Bomba-meglepetés!

A szolnokiakra büszke lehet az NB

SZOLNOKI MÁV—ELEKTROMOS 4:1 (0:0)

Szolnok, augusztus 28.

(A Hétfői Napló tudósitójának telefonjelentése.) Az első szolnoki NB mérkőzésnek több mint 5000 nézője volt, tehát már is megdőlt a szolnoki nézőrekord! Tapogatózó játék vezeti be ugyan a mérkőzést, mindkét csapat erősen hajlik a keménységre, de *Klein* Árpád már csirájában fojtel el minden durvasági akciót. A 15. perben *Kollár* zugó bombáját menti nehezen *Bakon,* majd az Elektromos támad, de csatárai meglehetősen puhák. A második félidőben, a 12. perben születik meg az első kék-fehér gól. *Kolláth Szántót futtatja, akinek félmagas bombáját Bakon nem tudja védeni.* **1:0.** Két perc mulva *Kolláth* öt Elektromos-védőn megy keresztül és bombagólt lő. **2:0.** Az *Elektromos* szórványosan támad, de a MÁV-védelem ezeket is rombolja. A 20. perben

kapufasorozatot sortüzel a MÁV-csatársor.

A 30. perben *Horváth I. husz méterről lő kapura és nagy meglepetésre Bakon „beveszi" a lövést.* **3:0.** A *Szolnoki MÁV* tovább támad, az *Elektromos* lassan feladja a mérkőzést s a 32. perben a válogatott formát játszó *Kolláth Koromot szökteti. Az ágyuslábu összekötő gyilkos bombája a negyedik gólt jelenti.* **4:0.** Most enged az iramból a kék-fehér együttes és a 45. perben *Szendrődy szépit:* **4:1.** A *Szolnoki MÁV* mindenkép rászolgált a győzelemre. *Csatársora már is brilliáns, komoly együttese lesz az NB-nek.*

A Bocskai „szerepelt", de a Hungária lőtte a gólokat

HUNGÁRIA—BOCSKAI 4:1 (1:0)

A forduló legérdekesebb mérkőzésének elkönyvelt találkozó hétezer fővi közönség előtt kezdődött a Hungária-uti sporttelepen. A *Hungária* kezd s máris Kardos—Vermes nintatámadás csillogtaija a kékfehér játékkedvet. A volt Budai szélső lövését azonban *Vörös* kapus bravurosan védi. Remek támadások lendülnek a túlsó oldalon: Teleki pompás huzásai nagy közönség sikert aratnak. *Szabó,* ugylátszik, megirigyelte *Vörös* teljesitményét, mert *Markos* éles, sarkos fejesét művészieszen védi.

A debreceni csapat van állandóan frontban,

ami főként *Teleki, Markos* és *Pocsai* remek formájának tudható be. A 31. perben tart a játék, amikor a kékfehérek vérbeli csatárakciója gólt hoz. *A labdát Müller kapja, ő nyomban Kardoshoz továbbbit, előtte kétten is vannak, lövésre nincs lehetőség, tehát az üresen álló Titkoshoz emel, hogy tőle védhetetlenül vágódjék a lövés Vörös kapujába.* **1:0.**

A szünet után a kékfehérek lendülnek támadásba és már a 6. perben gólt érnek el. *Titkos kornere a hatos vonalon pattog, végül Vermeshez kerül a labda, aki habozás nélkül a hálóba továbbit.* **2:0.** Nyomban utána *Teleki* remek kiadásával futhat *Hajdu,* a hátvédek beadást várnak, *igy a szélső bombája nagy erővel zudulhat Szabó kapujába.* **2:1.** Hiába remekel Turay, az állandó fölény ellenére

a Boeskai a veszélyesebb.

Mégis a Hungária lő gólt. *Veszélyes jobboldali támadás után átsuhan a labda a belsők felett, de nem vész kárba, mert az ágyuslábu Vermes közelről nagy erővel továbbitja az ellenkező sarokba.* **3:1.** Aztán *Titkos* rohamoz, Vermesen át Kardoshoz kerül a labda, de a mesésen védő *Vörös* bravurosan teszi ártalmatlanná a center bombáját. A 38. perben *Titkos kornerét Kisutzky a kapunak háttal állva továbbitja a hálóba a meglepett Vörös mellett.* **4:1.** Még egy *Müller-bomba* repül mellé, aztán vége is a kitünő sportot nyujtó mérkőzésnek.

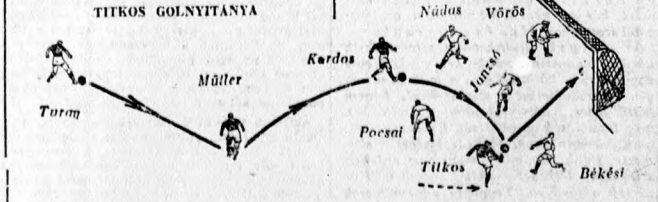

Szépen gördülő kékfehér támadás fut a pályán. Müller ivelten Kardos elé játszik, de előtte ketten is állnak, ezért a szabadon álló Titkoshoz továbbit, aki nagy bombával megnyitja a gólsorozatot. I. félidő. 31. perc. 1:0. *(Copyright by Hétfői Napló — System Horváth.)*

„Szürkeujpest" játszott a Taxi ellen

UJPEST—SZÜRKETAXI 4:2 (4:1)

200 néző előtt az Elektromos-pályán küzdött a pontokért a két csapat. *Szücs* még mindig bekötött fejjel állt az *Ujpest* tengelyében. Az első negyedórában *a kis Taki müvészete gyöngyként csillog a mezőnyben.* A 4. perben

remekbeszabott, pozsonyi akrobatagólt lő Zsengellér.

A kapus által kibozolt labdát a földön fekve hátrafelé huzza a kapuba. Mestermunka volt. **1:0.** Gól után a Taxi sokat és tervszerüen támad. *Takács—Váradi akcióból Kiszely kihasználja Szücs hibáját és a 8. perben döntetlenre áll a meccs.* **1:1.** Érdekes, hogy a Taxi csatársora többet mutat, de a kapu előtt elkelne egy Zsengellér. *Szeder* negyedórákig hervad a napon. Nem kap labdát. A 20. perben *Zsengellér Miklósi hibáját gólra váltja fel.* **2:1.** *Szücs* túlszigoruan lép Kiszelybe, aki hosszu ideig sántikál, majd kiáll, de visszajön. *Zsengellér* offszájdgólja után az *Ujpest* felnyomul és nagy fölénybe kerül. *Kocsis* beadását *Aradi* kézzel üti le a kapu előtt. *Zsengellér 11-ese védhetetlen.* **3:1.** A félidő végén a taxisok kapusa nyilván megsajnálja a támadó ujpesti csatárokat, mert *Vincze 25 méteres lövését elfogja ugyan, de müvészi homoritással a hálóba ejti.* **4:1.**

Szünet után Kiszely a középcsatár a taxisoknál és erőteljesebbek a támadások. Egy szezónra való gólhelyzet kihagyása után, a 17. perben *Kiszely erőteljes akcióból Takács közelről gólt ér el.* **4:2.** *Szeder* remekül fut le saját kapujától, de 5 lépésről mellé gurit. Félórai elkeseredett védekezés után az Ujpest is feljön egynéhányszor, de *Zsengellér* két lövése mellé süvit. *Kiszely* bődületes erejü kapufája izgatja a kedélyeket. A Taxi nagy fölényével végződik a mérkőzés. *A Taxi megnyerhette volna a meccset, ha kapusa történetesen az Ujpest hálóját védi.*

Kár volt cserélni az SBTC-t...

NEMZETI—SALGÓTARJÁNI SE 8:1 (4:1)

A Hungária-uti pálya előmérkőzésére közel *háromezer* néző volt kiváncsi. Az érdeklődés főleg a NB ujoncának, az SSE-nek szólt, amely tudvalevőleg mult vasárnap alaposan *megszoritotta a Hungáriát.* Ünnepélyes zászlócsere vezeti be a mérkőzést, majd a játékot a kék-fehér csapat kezdi meg. De az óramutató még nem éri el *az első percet,* amikor *Kisalagi* átvereksi magát a védelmen és gyenge lövése a későn ébredő *Barabás öklére* a hálóba kerül. **1:0.** Nem csügged az SSE, egyik rohamot a másik után vezeti. De hallat magáról a *Nemzeti* is, óriási az iram, nagyszerü a mérkőzés. A 30. perben jól megérdemelt gólt ér el az NB ujonca: *Balogh rossz fölszabaditó rugása jó passz Csepreginek, aki viharosan robog a szélen, beadásszerü lövését Angyal Somoggi fejére üti, aki nem szégyenli az SSE első fővárosi gólját befejelni.* **1:1.** A vidéki közönségnek most sincs ideje sokáig kiabálni, mert szörnyü védelmi hiba nyomán *Fenyvesi mehet tisztán, ő Kisalaginak ad, az Sztancsiknak, aki nem hibáz.* **2:1.** Nem sokkal később ismét *Fenyvesi beadásából Sztancsik biztositja be a győzelmet a Nemzetinek.* **3:1.** Az SSE érthetőleg letörik, az eredmény *Horváth lefutása után Kisalagi fordulásból lőtt mesteri gólja.* **4:1.** A második félidő meglehetősen unalmas, egyik csapat sem igyekszik. *Komenda* révén ugyan néha kiséreletezik a vidéki legénység, de ezt a próbálkozást a kemény Nemzeti-védők mindig idejében fojtják el. A 17. perben *Horváth Pályát ugratja ki, aki nem hibáz.* **5:1.** Röviddel utána a fürge balszélső Kisalagit teszi ki és a gólarány máris 6:1 lesz. Most aztán igazán nincs semmi játék a pályán és a Nemzeti csatárok csak ugy unalomból lövöldöznek kapura. Ennek eredménye *Pálya* két jól szabott gólja. Igy tehát az SSE pesti bemutatkozása sulyos vereséggel végződött. Ha sürgősen nem erősitenek, *menthetetlenül a kiesés savanyu sorsára jutnak.*

Gyilkos küzdelmet folytatott a két csapat a játékvezető ellen

KISPEST—PHŐBUS 3:3 (2:2)

A kispesti sárkánybarlang bucsumérkőzésére 1500 néző vándorolt ki. *A Phőbus az ujonnan szerződtetett Korányival lép pályára.* A *Kispest* kezdi a játékot, *Nemes* bombáját *Csikós* nehezen védi. *Déri* egy perc mulva alig lő fölé. Most *Korányi* hatalmas hibájából ismét *Déri* ront. A 15. perben váratlan vezetést szerez a kéksárga villamoscsapat. *Kajdácsi elemi hibát vét, Turay II. Solti elé tálal, akinek irgalmatlan bombája majd szétszakitotta a kispesti hálót.* **1:0.** A *Kispest* most erősen támad.

Feltünő Korányi gyenge játéka, valósággal átjáróház a kispesti csatársornak.

Szépen épitett kispesti akcióból a 30. perben egyenlit *Nemes.* Utána nem sokkal Soltinak van helyzete, de ment a kispesti védelem. A 37. perben *Olajkár hibájából Solti kiugrik, hirtelen Turay II. elé tálal és a kis Suttyó nem hibáz.* **2:1.** Már a félidő vége felé jár az óramutató, amikor *Déri átadásából Nemes váratlanul egyenlit.* **2:2.** A második félidő első perceiben *Nemes szökteti Olajkárt, aki gólt lő.* A biró érthetetlenül offszájdnak minősiti a teljesen szabályos gólt és nem adja meg.

Óriási tüntetés következik most a játékvezető ellen. A tüntetés fokozódik, amikor a 7. perben Solti—Tóth páros akcióból az utóbbi ismét vezetést szerez a ma nagyszerüen játszó villamoscsapatnak. 3:2.

A *Kispest* most teljesen beszoritja a kéksárgákat a lassan magához térő *Korányi* vezetésével nagyszerüen védekeznek Phőbusék. A 30. perben a tisztán kiugró Kürtit *Wéber a 16-oson belül csunyán fel-*

A BAJNOKSÁG ÁLLÁSA

		Játék	Gól	Pont
1	UJPEST	2	6:2	4
2	HUNGÁRIA	2	7:3	4
3	NEMZETI	2	9:2	3
4	KISPEST	2	6:4	3
5	FERENCVÁROS	1	8:1	2
6	SZOLNOK	1	4:1	2
7	SZÜRKETAXI	2	11:5	2
8	BUDAFOK	2	2:2	2
9	ELEKTROMOS	2	4:6	2
10	SZEGED	2	3:4	1
11	PHÖBUS	2	3:5	1
12	BOCSKAI	2	2:7	—
13	SALGÓTARJÁN	2	3:11	—
14	ZUGLÓ	2	2:17	—

lőki. A biró általános meglepetésre kornert ad 11-es helyett. A közönség be akar rontani a pályára,

rendőrök rohannak a nézőtér elé és csak nehezen tudják megakadályozni, hogy nagyobb botrány ne legyen.

A 40. percben *Déri jobbösszekötőbe húzódva, jobblábbal (!) kiegyenlít.* **3:3.**

Pokoli finis következik most.

A *Kispest* leszögezi a Phöbust. *Csikós* azonban válogatott formában véd és megakadályozza a piros-feketék győzelmét. A mérkőzés után a közönség el akarja özönleni a játékteret és

mindenáron meg akarják verni Salgó birót.

Csak a ragyogó kispesti rendőrségnek és a *Kispest* vezetőségének köszönheti az egész gyenge napot kifogó *Salgó* játékvezető, hogy *„veretlenül"* tudta elhagyni a sárkány-barlangot.

Salgó birót megkövezték a villamoson

A kispesti mérkőzés után a Salgó biró ellen tüntető, mintegy ezerfőnyi közönség kivárta, amig a biró eltávozik a pályáról. A birót erős rendőri fedezet kisérte és a rendőrfelügyelő parancsot adott, hogy a fenyegető tömeget, ha kell, kardlappal oszlassák szét. A közönség szétszaladt a kardlapozásra, de a Sárkány-utca mentén elhelyezkedve várta a biró villamoskocsiját. A villamoskocsi több helyen erős közáport kapott és ablakai betörtek. Az utasok a villamoskocsiban hasalva tették meg az utat. Egy ködarab Salgó birót is érte, de egyéb baj nem történt.

Beváltak a fiatalok a Szegedben

SZEGED—BUDAFOK 1:1 (1:0)

Szeged, augusztus 28.

(A Hétfői Napló tudósitójának telefonjelentése.) Szegeden mindenki biztos szegedi győzelmet várt a Budafokkal szemben. Az első félidőbeli játék azt is mutatta, hogy igaza lesz a papirformának, de szünet után *egy szerencsés budafoki gól áthuzta a szegediek számitásait.*

Kezdés után a szegedi csapat nagy fölénybe kerül.

Nagyszerűen játszik a két uj szerzemény: Müller és Lukács.

Minden mozdulatuk nagy örömet kelt a szegedi drukkerekben. Nagyszerűen van „megolajozva" a szegedi gépezet. Csak a jobboldal: *Barót* és *Bognár* akadozik. Minden akció szánalmas véget ér ezen az oldalon ugy ,hogy a sikert jelentő gól nagyon nehezen születik meg. A 20. percben *Müller pompás labdával kiugratja Lukácsot a védők között, feltartóztathatatlanul fut a labdával, a center és kapus mellett pontosan a sarokba szállt a labda.* **1:0.** Továbbra is fölényben játszik a szegedi csapat. A budafokiak teljesen megzavarodnak a sorozatos támadások sulya alatt. Hatalmas tapsvihar jutalmazza *Lukács* aranykönyvbe való akcióját: egy beadásra levegőben repülve, pompás csukafejessel küldi a sarokba. Vági még nagyobb bravurral fogja a pompás fejest ugy, hogy van a héten miről beszélni Szegede.

Szünet után az első percekben a budafokiak néhány szép támadást vezetnek. Az 5. percben *Szegedi kiugrik a tétovázó szegedi bekkek közt és közelről a hálóba küldi a labdát.* **1:1.** A szegedi csapat lendületes támadásokat indit most, a budafoki védelem azonban szemmelláthatóan erőrekap s kemény, energikus védekezéssel sikerül döntetlenre kihuzni a mérkőzést, sőt csatársora néhány veszélyes, gyors támadást zudit a szegedi kapura.

A NÉMET-SVÉD ATLÉTIKA MÉRKŐZÉST

Stockholmban huszezerfőnyi közönség előtt a svédek 108:100 arányban nyerték meg. A jobb eredmények a következők: *400 m:* Harbig német 47.4 mp, *400 m gát:* Hölling német 53.1 mp, német rekord. *Távolugrás:* Lung német 751 cm, *gerelyvetés:* Atterwall svéd 7119 cm, *200 m:* Scheuring 21.4 mp, *súlydobás:* Wölke német 16.52 m! *5000 m.* Jonsson svéd 14:46.8 mp. *Magasugrás:* Lundquist svéd 196 cm. *4x100-as:* Németország 3:13.6.

Negyedszázezer néző az NBB első fordulójában

Vasárnap megindultak a várva-várt NBB küzdelmei is. 28 csapat, közöttük 16 város reprezentánsa vette fel a harcot a büszke bajnoki cimért. Nyugodtan mondhatjuk, hogy a premier kitűnően sikerült. A mérkőzések mindenütt rendben, fairen, sportszerű keretek között zajlottak le és az NBB már az első forduló után bebizonyitotta életképességét és azt, hogy az ujjáéledő magyar futballsportnak egyik legkomolyabb pillére. Jellemzésül csak annyit, hogy tizennégy mérkőzésnek *24 ezer nézője volt országszerte!*

A Hétfői Napló jutalma a sportszerűség bajnokának

A Hét Hőse plakettjét kapja az NBB legderekabb sportembere

A Nemzeti Bajnokság B-csoportjának nagyszabásu küzdelmei a mai, első fordulóval uj és jobb jövőt igérnek a magyar futball számára. Rendkivül fontos, hogy a benevezett huszonnyolc egyesület, amely az ország legjobb futballcsapatait képviselik, a fair play, a bajtársiasság és az alaposan megtépázott valódi sportszellem jegyében folytassák nagyjelentőségű harcaikat. Ennek előmozditására

a Hétfői Napló szerkesztősége ujból rendszeresiti az annakidején óriási sikert aratott Hét Hőse plakettjét.

A vasárnapi forduló eredményeinek s jelentéseinek beérkezése után szerkesztőségünk a huszonnyolc csapatból mindig

kiválaszt egy sportembert, aki azon a héten a nemes értelemben vett sportszerűség bajnoka volt.

Reméljük hogy ez akciónk, amelyet a sport fejlődése és tisztasága érdekében hivtunk életre, hozzájárul az NBB-mérkőzések szinvonalának emeléséhez.

Az első HÉT HŐSE: Salamon — Sopron

Az NBB első fordulója alkalmával az első Hét Hőse plakettet, a *Hétfői Napló* kitüntetését

Salamon, a Soproni FAC játékosa

nyerte el. A kitünő, öreg válogatott, számtalan nagy csata hőse a tegnapi mérkőzésen kimagasláson nagy játékot mutatott és egyben hozzájárult ahhoz, hogy egyesülete a nagyon veszélyes és nagytudásu *Rákoskereszturi TE* csapatát megsemmisitő gólaránnyal győzte le. A kitünő veteránnak *Ősi-Blazsek* László szobrászművész remek kivitelü *Hét Hőse* plakettjét a *Hétfői Napló* szerkesztősége a hét folyamán juttatja el.

Salgó birót megkövezték a villamoson

A kispesti mérkőzés után a Salgó biró ellen tüntető, mintegy ezerfőnyi közönség kivárta, amig a biró eltávozik a pályáról. A birót erős rendőri fedezet kisérte és a rendőrfelügyelő parancsot adott, hogy a fenyegető tömeget, ha kell, kardlappal oszlassák szét. A közönség szétszaladt a kardlapozásra, de a Sárkány-utca mentén elhelyezkedve várta a biró villamoskocsiját. A villamoskocsi több helyen erős közáport kapott és ablakai betörtek. Az utasok a villamoskocsiban hasalva tették meg az utat. Egy ködarab Salgó birót is érte, de egyéb baj nem történt.

Beváltak a fiatalok a Szegedben

SZEGED—BUDAFOK 1:1 (1:0)

Szeged, augusztus 28.

(A Hétfői Napló tudósitójának telefonjelentése.) Szegeden mindenki biztos szegedi győzelmet várt a Budafokkal szemben. Az első félidőbeli játék azt is mutatta, hogy igaza lesz a papirformának, de szünet után *egy szerencsés budafoki gól áthuzta a szegediek számitásait.*

Kezdés után a szegedi csapat nagy fölénybe kerül.

Nagyszerűen játszik a két uj szerzemény: Müller és Lukács.

Minden mozdulatuk nagy örömet kelt a szegedi drukkerekben. Nagyszerűen van „megolajozva" a szegedi gépezet. Csak a jobboldal: *Barót* és *Bognár* akadozik. Minden akció szánalmas véget ér ezen az oldalon ugy ,hogy a sikert jelentő gól nagyon nehezen születik meg. A 20. percben *Müller pompás labdával kiugratja Lukácsot a védők között, feltartóztathatatlanul fut a labdával, a center és kapus mellett pontosan a sarokba szállt a labda.* **1:0.** Továbbra is fölényben játszik a szegedi csapat. A budafokiak teljesen megzavarodnak a sorozatos támadások sulya alatt. Hatalmas tapsvihar jutalmazza *Lukács* aranykönyvbe való akcióját: egy beadásra levegőben repülve, pompás csukafejessel küldi a sarokba. Vági még nagyobb bravurral fogja a pompás fejest ugy, hogy van a héten miről beszélni Szegede.

Szünet után az első percekben a budafokiak néhány szép támadást vezetnek. Az 5. percben *Szegedi kiugrik a tétovázó szegedi bekkek közt és közelről a hálóba küldi a labdát.* **1:1.** A szegedi csapat lendületes támadásokat indit most, a budafoki védelem azonban szemmelláthatóan erőrekap s kemény, energikus védekezéssel sikerül döntetlenre kihuzni a mérkőzést, sőt csatársora néhány veszélyes, gyors támadást zudit a szegedi kapura.

A NÉMET-SVÉD ATLÉTIKA MÉRKŐZÉST

Stockholmban huszezerfőnyi közönség előtt a svédek 108:100 arányban nyerték meg. A jobb eredmények a következők: *400 m:* Harbig német 47.4 mp, *400 m gát:* Hölling német 53.1 mp, német rekord. *Távolugrás:* Lung német 751 cm, *gerelyvetés:* Atterwall svéd 7119 cm, *200 m:* Scheuring 21.4 mp, *súlydobás:* Wölke német 16.52 m! *5000 m.* Jonsson svéd 14:46.8 mp. *Magasugrás:* Lundquist svéd 196 cm. *4x100-as:* Németország 3:13.6.

A Hétfői Naplóriporterelnek telefonjelentései a nagyszabásu bemutatkozásról

Döntő sportsiker!

NYUGATI CSOPORT:

2500 NÉZŐ

ÓRIÁSI MEGLEPETÉS: AZ UJONC VASAS LEGYŐZTE A PROFILIGA TAVALYI LEGJOBB KÖZÉPCSAPATÁT, AZ ALBA REGIÁT!

Vasas—Alba Regia 2:1 (2:1). A Béke-utcai pályán még ennyi néző nem volt, amióta a profi Vasas kieset a Ligából! De kaptak is a nézők a pénzükért vérbeli futballjátékot... *Varga* szerzi meg a vezetést az Alba Regiának, *Hermann* egyenlit, majd *Sarovecki* a vezetést is megszerzi a Vasasnak. A második félidőben nagy harcot folytat a fehérvári csapat, de az egyenlités nem sikerült. A mezőny legjobbja *Teller* Vasas.

500 NÉZŐ!

DURVA ÉS BOTRÁNYOS MÉRKŐZÉS

Haladás—UTE 2:1 (1:0). A Berlini-utcai pályán játszotta az évad *legelső* NBB mérkőzését a két csapat. Változatos, nagyiramu első negyedóra után erős Haladás fölény alakul ki, de a vasutascsapat csatársora meglehetősen tehetetlen a kapu előtt. A 37. percben Fóris rosszul ad haza és a szemfüles Szabó biztosan céloz Aknavölgyi hálójába. **1:0.** A második félidő elején Lovász révén már 2:0-ra vezet a Haladás. A 38. percben Havas rug kapura, a labda felsőlécről Baumann kezébe pottyan, közben a kapus megrántja a hálót és a biró általános meglepetésre gólt itél. 2:1. Nagy botrány, reklamálás követi ezt az itéletet s ennek eredménye a zöld-fehér kapus kiállitása. *Mindkét csapat szezoneleji formát játszott.*

2500 NÉZŐ

ISKOLAJÁTÉKKAL INTÉZTE EL KÖZÉP BAJNOKÁT A KIVÁLÓ SFAC

SFAC—RTE 6:0 (3:0). *Sopronból* jelentik: Az első NBB-mérkőzés gyönyörű propagandája volt a futballnak. A nagyszerűen játszó *Salamon* szerzi meg a vezetőgólt, majd óriási fölény közepette *Victora* kettőre szaporitja a gólok számát. A félidő végén ismét *Salamon* eredményes. A második félidőben *Salamon, Victora,* majd ismét az öreg válogatott *Salamon* góljaival katasztrófális versenyben ér Sopron a rákoskereszturi együttesre.

2000 NÉZŐ!

ÓRIÁSI BOTRÁNY GYŐRÖTT

Egyetértés—Beszkárt 3:1 (1:0). *Győrből* jelentik: Nagy Egyetértés támadással indul a mérkőzés, gólt azonban csak *Tóth* 11-eséből tudnak elérni a zöld-fehérek. A félidőben az öltöző folyosóján *Bene és Belcsik Beszkárt-játékosok megtámadják a 11-es megadásáért Zeisler birót, mire az mindkettőt kizárja a további játékból, ugy, hogy a villamoscsapat 9 emberrel kezdi a második félidőt. Limperger* 2:0 ra javit, majd *Táncos* 2:1-re s a félidő végén *Kecskés* állitja be a végeredményt.

1000 NÉZŐ

DÖNTETLENT ÉRDEMELT VOLNA A LELKES PÉCSI DV

Postás—Pécsi DV 3:2 (1:2). A Lóverseny-tér pályán folyt le ez a nagyon izgalmas fair mérkőzés. A nagyszerű *Berecz* révén vezet a pécsi csapat, de az ujonc *Berzi* rövidesen egyenlit. Nagy harc után a félidő végén *Keszler II.* ismét megszerzi a vezetést. A második félidőben *Varga* egyenlit, majd *Berzi* megszerzi a győzelmet jelentő gólt. Pécs küzd az egyenlitésért, de hiába.

1500 NÉZŐ!

A LAMPARTNAK SIKERÜLT

Lampart—Pénzügy 3:1 (2:1). A Pasaréti-uti pályán folyt le a nagyon gyenge nivóju mérkőzés. *Major* révén vezet a Lampart, majd *Vadász* szabadrugásából 2:0-ra javit. *Oláh* a pénzügy gólszerzője. A második félidőben *Tolvaj* kapufáját *Bihari* befejeli. A Pénzügyi sokkal többet támadott, de gyenge csatársora mindent elrontott.

1500 NÉZŐ

AZ NB EGYIK VOLT JELÖLTJE VÉRZETT EL TOKODON

Tokod—Tatabányai SC 2:0 (0:0). *Tokodról* jelentik: Egyenlő ellenfelek küzdelme volt az első félidő. A második félidő első percében *Mészáros,* a *Tokod* centerhalfja olyan szerencsétlenül esik, hogy *karját töri és a mentők szállitják az esztergomi kórházba.* Ugylátszik, ez villanyozza fel a Tokodot, mert *Eggenhoffer,* majd *Sági* egy gól góljával bebiztositja a győzelmet.

KELETI CSOPORT:

3000 NÉZŐ!

RÖKK MEGNYERTE A WMFC-NEK AZ ELSŐ NBB MÉRKŐZÉST

WMFC—Váci Reménység 5:1 (3:1). A Csepelen lefolyt mérkőzést nagy érdeklődés előzte meg. *Heisinger* szerzi meg a vezetést Vácnak, a ma jobbösszekötőt játszó *Rökk* nagyszerűen dobja frontba a csepeli csatársort és *Pál* öngólja után *Rökk,* majd *Serényi* góljával 3:1-re végződik a félidő. A második félidőben *Csurgó* és *Szuhay* az ujabb gólszerző. A mérkőzés hőse *Rökk* Ede, aki egymaga szerezte meg Csepelnek a két pontot.

2500 NÉZŐ

KIHAGYOTT TIZENEGYESEK SOROZATA UTÁN GYŐZTE LE A DVSC AZ FTC-t

DVSC—FTC 2:1 (2:0). *Debrecenből* jelentik: A *Bocskai* multheti mérkőzésén sem volt enyi néző, mint az NBB premierjén! A 26. percben *Szabó* szerzi meg a vezetést a vasutasoknak, majd rövidesen ráduplázza a nagyszerű összekötő. A második félidő 5 percében az FTC-beli *Pásztói* 11-est hibáz, majd a 6. percben ujabb 11-es, ezt *Pyber* értékesiti. 2:1. Nagy iramban folyik a játék. A félidő végén *Kántor* DVSC 11-est hibáz. A mezőny legjobbja *Nagy II.* FTC.

1500 NÉZŐ!

NAGYSZERŰ KIS CSAPAT A PERECESI!

Perecesi TK—SAL. BTC 3:1 (3:1). *Perecesről* jelentik: Nagyon szép és nivós csatát vivott az északi kerület két NBB csapata. *Várheggi* révén vezet a PTK, majd nem sokkal utána *Borsányi* egyenlit. Filusz ismét vezetést szerez, majd *Várheggi* hatalmas bombájával már 3:1 az eredmény. A második félidőben mind két csapat ragyogóan játszik, de a nagyszerű védelmek megakadályozzák az ujabb gólokat.

1000 NÉZŐ

KIÁLLITÁSOKKAL TARKITOTT MÉRKŐZÉS

Törekvés—MÁVAG 3:0 (1:0). A Bihari-uti pályán nagyon kemény küzdelmet vivott a két csapat. *Keszei II.* rugja a vezető gólt, a második félidőben ismét a nagyformába lendülő center lő gólt. 2:0. A mérkőzés vége felé *Császár* a harmadik gól szerzője. Utána *Fáczán pofonüti Keszei II-ft, mire az visszaüt. A biró mind a kettőt kiállitotta.*

1000 NÉZŐ!

AKÁR EGY TUCATOT IS RUGHATOTT VOLNA A CSEPELI MOVE

Csepeli MOVE—Váci SE 2:0 (2:0). *Vácról* jelentik: Meglehetősen szerencsétlen mecscset vivott a hazai csapat. A 11. percben *Zentai* tokszalaghuzódást szenved, **mig a** félidő végén *Vadász* a térdébe kap rugást ugy, hogy csak statisztálni tudnak. A MOVE góljait *Papp* szerezte. A második félidőben állandó csepeli fölény, de a csatárok nem tudnak gólt lőni.

1500 NÉZŐ!

A SZENTLŐRINCI OROSZLÁNBARLANG NEM VOLT POKOL DIÓSGYŐRNEK

Diósgyőri MÁVAG—Szentlőrinci AC 3:0 (1:0). A szentlőrinci oroszlánbarlangban hatalmas csatát vivott a jóképességü vidéki együttes, de csak *Mayer* öngóljával tudta megszerezni a félidő vezető gólját. A második félidőben már kidomborodik a Diósgy. MÁVAG fölénye, *Füzér* és *Liptai* góljával bebiztositja a győzelmet.

2000 NÉZŐ

A MAFC AZ NBB-BEN IS LEGYŐZTE A SZAK-OT

MAFC—SZAK 3:1 (1:1). *Mezőturról* jelentik: A déli kerület két kiváló reprezentánsa *óriási küzdelmet* vivott az NBB első mérkőzése után. *Hódi* szerzi meg a vezetést Mezőturnak s ezt *Földesi* egyenliti. A második félidőben ragyogóan játszik a MAFC és *Hódi* ujabb két góljával a végső győzelmet is megszerzi.

HÉTFŐI SPORTHIRADÓ

NŐKET VÁLOGATTAK — AZ OLASZOK ELLEN

Az Atlétikai Szövetség megbizásából vasárnap délelőtt a GFB rendezett hölgyatlétikai versenyt, amely egyben válogató volt a jövő vasárnapi Olaszország elleni viadalra. Részletes eredmények: *60 m-es sikfutás.* 1. Fehér Phöbus 8.2 mp. 2. Bella, Olympia. *Diszkoszvetés:* 1. Nadányi BUSE 34 m. 2. Kiss Olympia. 31 m. Versenyen kivül Nagy Aranka 33.25 m. *80 m-es gátfutás:* 1. Kolozs Olympia 14.1 mp. *Sulydobás:* 1. Nagy BEAC 10 m 90 cm. 2. Regélyi Olympia 10 m 63 cm. *Magasugrás:* 1. Csák Ibolya NTE 155 cm. *100 m-es sikfutás:* 1. Fehér Phöbus 13.3 mp. *200 m sikfutás:* 1. Babay MTE 28.8 mp. **Az olaszok ellen kiálló válogatott csapat a következő: 100 m: Nagy, Fehér, 200 m: Nagy, Babay, 80 m-es gát: Kolozs, Vértesy. Magasugrás: Csák, Kolozs. Távolugrás: Fehér, Ledermayer, 4x100-as staféta: Nagy, Fehér, Babay, Balla.**

A tenniszbajnokság délutáni eredményei. *(Előzetes jelentés a 12. oldalon.)* Délután a női egyes rdőntőt bonyolitották le, s ezt a német *Horn* nyerte meg a jugoszláv *Kovács* ellen 6:3, 5:7 arányban, miután Kovács feladta a küzdelmet. *A férfiegyes elődöntőben óriási meglepetések voltak.* A jugoszláv *Mitics Szigetit* verte meg 6:2, 6:8, 6:4, 7:5 arányban, mig *Asbóth Géborytt* intézte el 2:6, 5:7, 6:2 arányban, amikor is Gábory fáradtsága hivatkozva feladta. Igy a hétfő délutáni döntőbe *Asbóth* és a jugoszláv *Mitics* került.

A kétnapos német-francia uszóversenyen a németek vezetnek 15:9 arányban.

A BMYC motoresónakversenyét vasárnap rendezte meg a szentendrei sziget körül. A magas vizállás nagy akadályokat gördített a versenyzők elé. A nap legjobb eredményét *Andrássy* Mihály gróf érte el négyüléses, beépitett motoros csónakjával.

CÉGBAJNOKSÁG

I. Osztály:

Kábelgyár—Kemény és Társa 1:1 (1:1). — *Flóra—Ujpesti Posztó* 2:1 (2:1). — *Chinoin—Danuvia* 2:1 (1:0). — *Growe—Wertheim* 3:2 (2:1). — *Budavidéki Posztó—Kistext* 4:3 (2:1).

II. Osztály:

Müller bútorgyár—Hirmann 4:1 (1:1). — M. Vasfonal—Gizella Gőzmalom 0:0. — Furnier—Shell 1:0 (0:0). — Weiss Manfréd I—Engel 5:1 (3:1).

Döntő fordulat Sas ügyében

Súlyos vádakkal felebbezést nyujtott be s ezzel véglegessé tette a szakitást

Drámai fordulat állott be *Sas* és a *Hungária* között az ismeretes, régen huzódó felmondási ügyben. Tegnap délután megérkezett a Labdarugó Szövetséghez *Sas* fellebbezése, amelyben az egyesbiró itéletét: a játéktól való kétéves eltiltás feloldását kéri. Ez a fellebbezés

egyedüláll a maga nemében,

mert nemcsak kérelmet, hanem indokolást is tartalmaz. A fölsoroztatott indokok

rendkivül sulyos és bántó kritikát gyakorolnak Sas egyesülete, a Hungária ténykedései fölött.

A válogatott kék-fehér játékos kéri a kétéves eltiltás megsemmisitését s a maga szabaddátételét azon az alapon, hogy a klubja, amikor leszerződtette,

kihasználta az ő tizennyolcéves korának tapasztalatlanságát, nyugdijas állást igért, ezt azonban nem kapta meg s így a kék-fehérek voltaképpen becsapták őt.

Ha nem is ezekkel a szavakkal, de lényegében *ezzel a tartalommal érkezett meg a fellebbezés,* amely érthető okokból mind a szövetségben, mind pedig a Hungária vezető köreiben

óriási konsternációt keltett.

Nem vitás ezekután, hogy a *Hungária* és *Sas* között most már *végérvényesen megtörtént a szakitás és kiegyezésre többé remény nincs.* Ezt a meglehetősen sulyos fordulatot alátámaszthatjuk azzal is, hogy *Sas* az utóbbi időkben megindult tárgyalásokat s az azok nyomán felkinált állást a legridegebben visszautasitotta azzal, hogy többé profiszerződést alá nem ir. A *Hungária* vezető körei figyelemmel kisérték a játékost és arra a meglepő felfedezésre bukkantak, hogy az utóbbi időben rendkivül sürün tartott fenn érintkezést *Máriássy* Lajos dr.-ral. Már régóta idegen hatást sejtettek *Sas* makacs állásfoglalásában, de *ezt az ismert sportember és ügyvéd közbelépésével még sem nem tudták kellően megmagyarázni.* Más forrásból ugyanis az jutott a tudomásukra, hogy *Sas* amatőr akar lenni és *további pályafutását egykori egyesületében, az Elektromosban folytatná legszivesebben.*

Máriássy dr. és az Elektromos kapcsolata azonban kimutathatatlan

s a tény mindössze az, hogy *a játékos kitünő jogászi érzékkel megfogalmazott felebbezésében bezárta az utolsó ajtót is, amely a kék-fehérekhez vezetett.*

Az előzmények után a Hungária semmi szin alatt nem egyezik bele, hogy Sas amatőr alapon játsszék a klub szineiben. Tartanak attól, hogy a visszaamatőrizálás után Sas mint amatőr könnyen fordithatna hátat a klubnak, de attól is, hogy még az amatőr fogadalom előtt sorozatosan tagadná meg a turamérkőzéseken való részvételt. Igy tehát *sem profi, sem amatőr alapon a klub nem egyezhet meg Sassal.*

A *Hétfői Napló* munkatársa az érdekes hir vétele után felkereste *Senkey* Imrét, a *Goldberger* jelenlegi s a *Hungária* egykori trénerét. Ugy emlékeztünk, hogy *Sast annakidején Senkey fedezte fel és szerződtetését ő készitette elő a Hungáriába.* Jól emlékeztünk, mert *Senkey* Imre a feltett kérdésekre az alább következő rendkivül érdekes és perdöntő nyilatkozatot tette:

— *Meglepő mindaz, amit Sas állit* — mondotta Senkey Imre —, *mert hiszen annakidején én szorgalmaztam a szerződtetését és azt Preiszmann elnök és mások jelentében magam is fogalmaztam meg. Hogy Sast kihasználtuk volna, vagy éppenséggel becsaptuk volna, olyan vád, amelyet a játékos semmivel sem tudhat alátámasztani.*

Hogy ő ugy itéli, hogy tizennyolcéves korában még nem volt birtokában azoknak a szellemi erőknek, amelyek egy szerződés megkötéséhez szükségesek,

akkor erre csak azt felelhetem, hogy a szerződés aláirásakor és annak fogalmazásakor, emlékezzék vissza, édesanyja is jelen volt. Már most, ami a kérdéses állásra vonatkozik, annakidején a következő történt: a klub igéretet tett arra, hogy egy éven belül nyugdijas állást szerez a számára. De

ugyanakkor vagylagosan azt is kijelentette, hogy ha ez nem sikerülne, akkor Sas 1500 pengős állásmegváltási összeget kap.

Állást ugyan nem kapott, az 1500 pengőt azonban hiánytalanul felvette. Etekintetben a józan jogi érzékre bizhatjuk tehát, hogy Sas felebbezése milyen sorsnak néz elébe. Mindenesetre meglepő, hogy az utóbbi idők valóban nagy jóindulattal és erőfeszitéssel folytatott tárgyalásai után ez a fiatal játékos hamis beállitásban indokolta a felebbezését.

A fentickből tehát kiderül, hogy a két fél között a helyzet *teljesen elmérgesedett.* A felebbezés sorsa viszont, az itt felsorolt okok miatt, aligha lesz kedvező a kék-fehérek ex-jobbszélsőjére.

versenyző nyeri az első szettet: 6:1 arányban, de a másodikban már Sznopek vezet. „Gabro" látja, hogy ennek fele sem tréfa és beleerősit, de még a Sznopek huz el egy ponttal. A kis pályán eközben megszületik a nap első meglepetése: *Kovács megnyeri a második szettet 8:6 arányban s ezzel kiveri a bajnok Ullsteint!* Igy tehát a döntőt a német *Horn* és a jugoszláv *Kovács* vivja majd.

A másik pályán ezalatt Sznopek 7:5-re nyerte meg a viharos második szettet, majd rövid szünet után a harmadik következik, szerencsére Gábory 6:2 arányu győzelmével, igy tehát a magyar bejutott az elődöntőbe. Delet kongat az óbudai harang, amikor a hölgypáros döntőmérkőzésére felállnak a résztvevők. Az egyik oldalon *Horn* és *Ullstein,* a két német lány, a másik oldalon *Zsitvayné* és *Paksyné,* a két magyar asszony. Zsufolt a nézőtér, az izgalom tetőfokra hág s ebben a villamos feszültségtől terhes, küzdelmes légkörben a magyar párnak sikerül a lehetetlen: 6:3-ra nyerik az első szettet. Sőt! A második szettben már 3:1-re vezelnek s aztán jön *Horn* mindent elsöprő viharos lendülete s máris 3:6 az eredmény. Drámai gyorsasággal peregnek le a harmadik szett maximumra fokozott izgalmai. Elismerésremélto tüzzel és elkeseredéssel küzd a magyar pár, de *Hornék irama oly féktelen, hogy nincs ellenállás, 6:3-ra győznek s az első magyar bajnokság igy a Horn—Ullstein-páré.*

T. I.

*

(A teniszbajnokság további eredményeit nyomdatechnikai okokból egy előző oldalon közöljük.)

PRÓBAVERSENY, DE CSAK ORSZÁGOS-REKORDDÜNTÉSSEL

Vasárnap délután a BEAC-pályán tartották az EB-re készülő atléták utolsó erőpróbáját. Eredmények: 4×100 m-es staféta: 1. A) csapat (Gyenes, Kiss, Kovács, Sir) 42.2 mp., 2. B) staféta 42.9. Később a Gyenes, Pajzs, Kovács, Sir staféta 41.8 mp-t futott. — 800 m.: 1. Harsányi 1.54.6, 2. 1.56, 3. Tárnok 1.58.8 mp. — 100 m.: 1. Minay 11 mp. — 5000 m.: 1. Németh 15 p. 25.8 mp. — Távolugrás: 1. Kovács 667 cm. — 400 m-es gátfutás: 1. Kovács 55.6 mp., 2. dr. Héjjas 56.9 mp., 3. Verbőczy 57 mp. — 4×1500 m-es staféta: 1. MAC 16 p. 01 mp. országos rekord. 2. UTE 16 p. 58.6 mp.

A griffmadarasok mesteri rendezésében

döntő napokhoz érkezett a magyar tenniszbajnokság meglepetésekkel teli küzdetme

Befejezéshez közelednek az ádáz harcok, amelyeket külföldi és magyar versenyzők a Felső-Margitsziget festően szép pályáin a klasszikussá vált magyar teniszbajnokságért folytatnak. Az idén a MAC-é a terhes dicsőség, hogy a bajnokság küzdelmeit nagy magban megrendezze. Nem érdemtelenül jutottak a griffmadarasok e fontos megbizatásához, mert bemutatott rendezési munkájuk — a szakértők véleménye szerint is — *tökéletes* volt. Pedig a kéksárgák nehéz feladat előtt állottak részint a rekordszámu nevezés, a rossz időjárás, részint a közbeiktatott magyar-olasz KK-teniszverseny halmozott eseménysorozata miatt. Teljes elismeréssel kell tehát fogadni *Karlovits* János kitünő munkáját és a rendező gárda szorgalmas, tapintatos és sportszerű működését.

Akár az előző években, az idén is *zsporoztak a meglepetések.* Ki hitte volna, hogy a magyar erőlista második helyezettje, *Dallos* dr. még az elődöntőkig sem verekszi magát? Vagy ki hitte, hogy *Palmieri,* az olasz mumus összetörik a fiatal *Asbóth* lendületétől? De hát ha az összes meglepetéseket mind számbavennők, kevés lenne a rendelkezésünkre álló hely. Annyi bizonyos, hogy az idei bajnokságban *egyetlen mérkőzés, de még csak egyetlen szet sem volt bizonyos.*

A versenynapok körül a mostani vasárnap küzdelmei kezdődtek a legkorábban. „Hajnali" félkilenckor már hangos volt a sziget az összegyült versenyzők tetterős táborának zsivajától. A korai kezdést indokolta a halmozott program s egyben indokolta a rendezőség szgioru pontosságát: *kilenckor meg kellett kezdődnie a finisnek.* Ha elképesztően hangzik is, de tény, láttuk, a hajnali mérkőzéseknek már nagyszámu közönségük volt. Legtöbbjük kezében ugyan ott fityeg a strandtáska s jelzi az öszutó melegét, meg a közeli strand csábitását. Megosztják figyelmüket a tenisz és a Duna örömei között. A közönség sorait növelik azok a versenyzők is, akik már az előzőek során kiestek. Csak természetes, hogy ezek nem ismerik el vereségük jogosságát, folyik a végeérhatatlan vita a döntő szettek történetéről. A első pályán a női egyes elődöntőjét játssza *Horn* sokszoros német bajnok és *Zsitvayné.* Iskolát csinál a német hölgy már az első szettben. Minden sikerül neki, de amellett — mi tagadás — játszani is tud. Nyer 6:2 arányban. Közben hatalmas zsivaj támad s a hangok *konkurenciát nem tűrő erefe jelzi, hogy — az olasz teniszezők jöttek meg.* Már csak a férfipárosban vannak érdekelve s a sziget mesés regényű hangulatát arra használják fől, hogy — *panaszkodjanak.* Ebben *Palmieri* vezet s nem győzi ismételni a tegnapi mérkőzés vélt igazságtalanságát, a vonalbiró tévedését. Veszett volna enélkül is, de hiába — *Palmieri is olasz s csak győzni szeret.* Ismét a pályára vonja a figyelmet Zsitvayné komoly játéka, vezet 4:3-ra már. De aztán a német bajnoknő olyan finist vág ki, hogy lovagiasan meg kell hajtani előtte az elismerés zászlaját és el kell ismerni, hogy jogosan jutott a döntőbe. A kis pályán most a másik női egyes elődöntőt kezdik. Itt *Ullstein,* a tavalyi német bajnok és a jugoszláv *Kovács* vereszik a döntőért. *A közönség — érdekes — a német bajnoklánynak drukkol.* Ennek az a magyarázata, hogy *Kovács* ugy jutott el idáig, hogy közben legyőzte *Körmőczy* Zsuzsit, aki méltán kedvence a sziget előkelő közönségének. Villámgyorsan suhannak a labdák, az első szett igalma fodrozza a nézők idegeit, eddig 3:3 a szettarány, fej-fej mellett halad a két versenyző, de aztán elhuz *Kovács* és a nézők őszinte bánatára 6:3 arányban nyer. A második szettben még öldöklőbb a küzdelem s hiába vezet *Ullstein* 4:0 arányban, közbelép Kovács rutinja s egykettőre 6:5. Most tünik föl a bejáróban a tegnapi nap hőse: *Asbóth.* Tömegesen kapja a gratulációkat *Palmieri* legyőzéséért. A népszerű játékos mégis méreg, mint mondja, vinalbirói tévedés nélkül is nyert volna s igy a reális győzelmen ott a szépséghiba. Ullsteinek közben folytatják az irgalmatlan harcot s még *Horn* is olyan lázba jön a titáni harctól, hogy nem birja tovább honfitársnője gyilkos küzdelmét nézni, hogy átmegy a diszpályára, ahol *Gábory Sznopekkel harcol* az elődöntő jogáért. Simán indul ez a mérkőzés, a griffmadaras

Lósport

Melvyn nyerte a Kozma Ferenc emlékversenyt

Az évad első klasszikus kisérleti versenyét a Mendel-istálló kitünő kétévese, Melvyn nyerte Oculi és Hiu ellen. Ez utóbbi sokáig vezette a versenyt és a féluton még könnyü nyerőnek látszott. A finisben azonban előbb Melvyn, majd Oculi is megelőzték. A kétéves évjáratra igen jó fényt vet az eredmény, mert a hároméves Oculinak mindkét helyezett jelentős sulyt adott. A verseny előzetes kedvence, Perputty, három hosszal Hiu mögött érkezett a célba.

Az Augusztusi nagy handicapben három, nemrég még a derby-klasszisba tartozó crack is startho állott. A három nagy ágyu: Rianás, Figaro és Napoleon közül azonban egyik sem jutott szerephez a versenyben.

A Nyeretlen kétévesek versenyében Aldershot korrigálta multkori formáját és ezuttal olyan stilusban győzött, ahogy az nagyszerü munkaformái alapján már előzőleg várható volt.

Részletes eredmények:

I. Istállók dija. 1. Nordwind (8:10) Gutai, 2. Sokrates (2½) Tettschik, 3. Moulin Rouge (10) Balog. Fm.: Gyöngy (2) Weissbach. 2½ hossz, ötnegved hossz. 10:18. Befutó: 10:43.

II. Nyeretlen kétévesek versenye. 1. Aldershot (1½) Balog, 2. St. Gallen (7:10) Nagy G., 3. Herricus (6) Weissbach. Fm.: Pu-Yi (10) Teltschik, Erzüstirály (8) Szentgyörgyi. 3 hossz, 2 hossz. 10:24, 10, 10. Befutó: 10:29.

Magyar Lovaregylet Szept. 3 és 4-én délután 3 órakor versenyt tart

III. Augusztusi handicap. 1. Mirevaló (12) Kolonics, 2. Szekfü (5) Alt, 3. Ábránd (8) Klimscha. Fm.: Figaro (2½) Gutai, Pénz (12) Balog, Napnyugta (16) Esch Gy., Rianás (2) Csuta, Napoleon (14) Horváth K., Farandole (12) Kupai, Diadém (16) Szentgyörgyi, Medina (10) Keszthelyi, Caavliero (5) Bihari, Aprilia (6) Kajári, Aratás (10) Csömöri, Hindu (10) Pfendler. 1½ hossz, fejh. 10:120, 29, 25, 20. Befutók: 10:748, 414.

IV. Kozma Ferenc emlékverseny. 1. Melvyn (2) Klimscha, 2. Oculi (3) Teltschik, 3. Hiú (4) Gutai. Fm.: Osborne (12) Balog, Nemes (10) Rózsa, Ezredes (8) Szentgyörgyi, Perepatty (2½) Bihari. Félh., 1 hossz. 10:27, 11, 13, 11. Befutó: 10:100.

V. Nyeretlen kétévesek handicapja. 1. Sanbloc (4) Nagy G., 2. Ezresbankó (10) Szentgyörgyi, 3. Menta (6) Alt. Fm.: Blagueur (1½) Félix, Etelköz (10) Teltschik, Lándzsa (5) Schejbal, Szives (16) Kajári, Bacchus (3) Pfendler. Nyakh., ½ hossz. 10:56, 23, 29, 51. Befutó: 10:754.

VI. Welter handicap. 1. Mediel (3) Teltschik, 2. Kópia (2) Gutai, 3. Ciráda (12) Simics. Fm.: Clarion (10) Esch, Gellért (6) Klimscha, Tréfa (6) Bihari, Bearnaise (12) Balog, Dálnok (12) Klimscha II., Cinus (8) Kolonics, Mindenes (3) Csuta, Panama (10) Kajári. 1½ hossz, fejhossz. 10:38, 16, 14, 42. Befutók: 10:58, 545.

Legjobban fogad Bauer Aladár
bookmaker irodáiban, Budapest, **Kossuth Lajos-u. 14—16** Telefon: 189-704, 189—724
Fiókiroda: Budán, **Horthy Miklós-út 18.**
Telefonon Telefon: 268-786
leadott fogadásokat mindenkor **azonnal kifizetjük**

VII. Handicap. 1. Agrippina (5) Félix, 2. Progressiva (33) Máté, 3. Signorina (6) Mátyus. Fm.: Rojtos (12) Bihari, Rummy (12) Horváth K., Kékes II. (16) Schwedlenka, San Francisco (4) Kupai, Viszla (40) Szép, Padisah (20) Simics, Vaklárma (4) Alt. Pir (14) Csömöri, Brezova (25) Taráczos, Albusz (2) Dósai, Siber (25) Grossz, League of Nations (14) Baranyi, Bokréta (10) Klimscha II., Kibocsátó (14) Fetting F., Ravasz (10) Kolonics, Dráma (14) Kajári, Nincs több (6) Pfendler, Ötnegved hossz, 1½ hossz. 10:56, 24, 176, 35. Befutók: 10:4514, 398.

HÉTFŐI NAPLÓ
Szerkesztik:
Dr. ELEK HUGÓ és MANN HUGÓ
Felelős szerkesztő és kiadó: Dr. ELEK HUGÓ
Szerkesztőség és kiadóhivatal: Erzsébet-körut 28.
Telefon hétköznap és vas. déli 12-ig: 1-308-96. Vas. d. u. 1 órától (Aradi-u. 8. Globus-nyomda): 1-100-43, 1-245-81. Vas. d. u. 4-5-ig lapzártáig: 1-100-42, 1-100-43, 1-100-44, 1-245-81.
ELŐFIZETÉSI ÁR: Egy évre 5 pengő. — EGYES SZÁM ára: Magyarország 10 fillér, Wienben és a német Ostmarkban RM —,14, Franciaországban 1.50 frank, Jugoszláviában 2.50 dinár, Németország 15 Pf., Olaszország 1 lira, Románia 5 lei, Csehszlovákia 1 Čk.

TÖRJE A FEJÉT!

VIZSZINTES:

1. Nagy magyar politikus volt. 12. Egyetemi kupolacsarnok. 13. Kórus. 14. Azon a helyen. 15. Folytonossági hiány — népiesen. 17. Női név. —18. Király — olaszul. 19. Lyukas — falun. 20. Vény röviditése. 21. Egy magyar kártyajátékban van fontos szerepe. 22. Rudyard Kipling müve. 23. A jövőbe lát. 24. Lám! 25. Fa. 26. Z, z, z, z, z, z, z, z, z, z. 27. Diszit. 28. Becézett női név. 30. A kaviár sem más. 31. Györben lakik. 32. Kereskedelmi müszó. 33. Kivánat — magánhangzói. 34. Va — elemista fonetikával. 35. Képes volna rá. 36. Nemzeti Liga röviditése. 37. Éppen, hogy elhuz egy „kis" fogatot. 39. N. L. 40. Sirfeliratok egy szava. 42. Vissza: északi férfinév. 43. Hires ifjuságí regényiró volt. 44. Egy tiroli üdülőhelyre való. 45. Kocka — latinul. 46. Delibes — opera.

FÜGGŐLEGES:

1. Auber —opera. 2. Latin nyelvtani ecet röviditése. 3. Vissza: gentleman. 4. Lábain nyugszik. 5. A Bibliában olvashatunk róla. 6. Y. K. 7. Sebes viz és siet a Dunába. 8. Myra egy része. 9. U. D. E. 10. Gonoszok. 11. A részvénytársaság életére vannak befolyással. 12. Bridzsegyüttes. 13. Becézett női név. 15. Margit szerszáma. 16. Kövecske. 19. A gyengébb nemhez tartoznak. 20. J. O. A. 22. Némely ut ilyen. 23. És ti is — röviddebben. 25. Korszak. 26. Fogoly — helytelen sorrendben. 27. Vissza: ezekben laknak a rabok. 28. Amerikai egyetem. 29. Női név. 31. Cipelni. 35. Vissza: házbért fizet. 37. Ezt a hangot a trombita hallatja. 38. Igekötő. 39. Idegen női név. 41. Juttat. 42. Mixer — töredék. 43. Ön társa.

NYOMATOTT A GLOBUS NYOMDAI MŰINTÉZET R.-T. KÖRFORGÓGÉPEIN, BUDAPEST, VI., ARADI-UTCA 8. — NYOMDAIGAZGATÓ: ANGERMAYER KÁROLY.