

## CSOBÁNKA KÖZSÉG KÖZPONTJÁNAK MEGÚJÍTÁSA

Szerző: Bátori Dorka  
Konzulens: T. Zajacz Vera,  
Szöbölödi Anita

Csobánka Budapest Agglomerációjában található, a Fővárostól északkeleti irányban kb. 30 km-re. Természeti környezete, falusias jellege a Főváros közelsége miatt különösen értékes, ugyanakkor gyenge közösségi élettel rendelkező lakosság jellemzi, mely társadalmi különbségeken és területi elkülönültségen egyaránt alapszik. Úgy gondolom, e problémák szabadtérépítészeti újításokkal is enyhíthetők. Az átfogó megalapozó vizsgálatot követően határoztam meg tervezési irányelveimet: közösségi terek hálózatának kialakítása, gyalogos közlekedésre összpontosítva, egységes arculati kialakítással, a közösségi élet fellendítése céljából. A játszótér és a focipálya átalakításán túl egy új Fő teret terveztem, amely környezetéhez és a terepviszonyokhoz illeszkedve a lehető legnagyobb összefüggő térrészekből épül fel és a hétköznapi használaton túl, a legtöbb közösségi eseményének helyet adhat, egységes arculattal kivitelvezve, identitást teremtve az egész községnek.



## RENEWAL OF THE CENTER OF CSOBÁNKA VILLAGE

Author: Dorka Bátori  
Supervisor: Vera T. Zajacz,  
Anita Szöbölödi

Csobánka is located in the Budapest metropolitan area, about 30 km north-east of the capital. Due to the proximity of the capital, the natural environment and the rural atmosphere of the town are particularly valuable, but it is characterized by a complex population with a poor social life, which is based on both social differences and spatial segregation. I believe that these problems may also be released by open space innovations. I defined my design priorities on the basis of a comprehensive baseline study: the development of a network of public spaces, focusing on pedestrian traffic, and providing a distinct character in order to boost social life. In addition to the conversion of the playground and the football field, I also designed a new Main Square that fits into its environment and the topography, comprises the largest continuous spaces possible, and in addition to the daily use, can also accommodate all the community events, providing a distinct character and identity to the whole village.

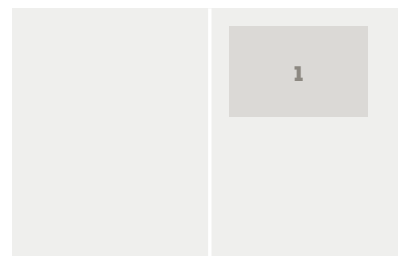

**1. kép/pict.:**  
Szabadtérépítészeti  
terv / Open space  
design

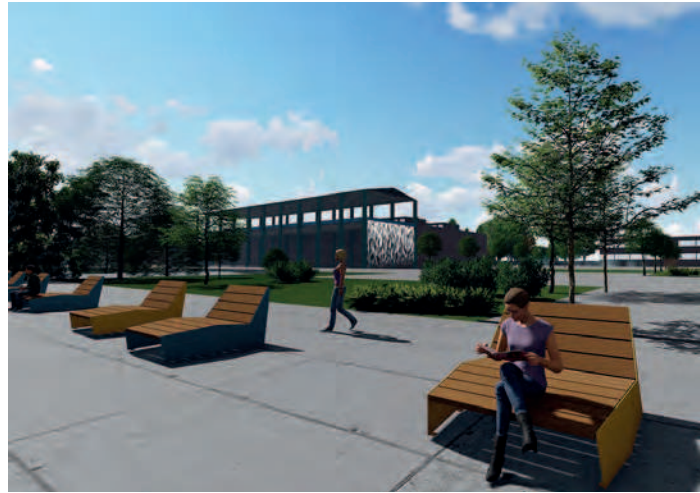

## A NÉPSZIGETI FELHAGYOTT IPARTERÜLET REVITALIZÁCIÓS LEHETŐSÉGEI

Szerző: Békési Dorottya  
Konzulens: Dr. M. Szilágyi Kinga,  
Csizmadia Dóra

Tervezési területem Budapest közigazgatási határán belül elhelyezkedő Duna vonalában lévő félsziget, mely városökológiai szempontból fontos szerepet tölt be. A Népsziget és annak gyárterülete rengeteg zöld- és kulturális potenciált rejt magában. Kétszintű stratégiát határoztam meg. A nagyléptékű fejlesztés szempontjából az EuroVELO 6-os bicikliút szakaszának leágazásaként létrehoztam egy 5 km-es zöldút kapcsolatot. A zöldút gyalogos és biciklis közlekedésre alkalmas és digitálisan összeköttetésben áll az általam tervezett múzeumparkkal. A program különleges eleme egy olyan infrastruktúra, mely megújuló energiaforrással működik, információval szolgál a kiemelt tervezési területről, továbbá képes összekötni a felhasználó elektronikus eszközét a kiemelt tervezési területtel. A tereptárgyak és a térszerkezet a helyszín korábbi szerepére utal viszsa, míg az új interaktív elemek a park új funkcióját reprezentálják. A koncepció egy aktív és passzív rekreációra alkalmas tematikus útvonalat hoz létre, melynek része a kulturális és technológiai innovációkat felvonultató park. ©

## DEVELOPMENT OPPORTUNITIES FOR THE ABANDONED INDUSTRIAL SITE ON NÉPSZIGET PENINSULA IN BUDAPEST

Author: Dorottya Békési  
Supervisor: Dr. Kinga M. Szilágyi,  
Dóra Csizmadia

The project area is located at the Danube in Budapest, and as a peninsula it has a significant role in urban ecology. Népsziget and its industrial site has a lot of potential for environmental and cultural development. I defined a two-level strategy. At a large-scale, a 5 km long greenway connection was established to the EuroVELO 6 bicycle route, which runs along the riverside within the brownfield area concerned. It is accessible for both pedestrians and cyclist, it has educational functions, and it is digitally linked to the proposed museum park (former brownfield site). As a special feature of the programme, the infrastructure is operated with renewable energy, and personalises the place by linking the user's electronic device to service of the new park where buildings operate as digital museums. Landmarks and spatial structure of the park refer to its former functions, while the new interactive features represent its new role. The concept includes a thematic route for active and passive recreation, integrating also the new park with its cultural and technological innovations. ©

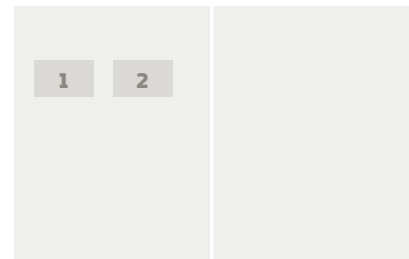

**1. kép/pict.:**  
Látvány a gyalogos  
hídról / View from the  
new pedestrian bridge

**2. kép/pict.:**  
Napozóterasz /  
Terrace with sun  
benches

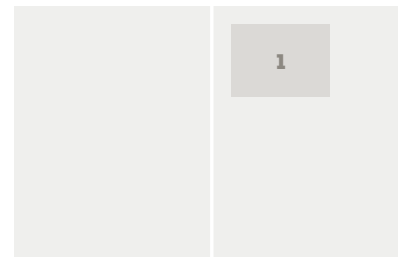
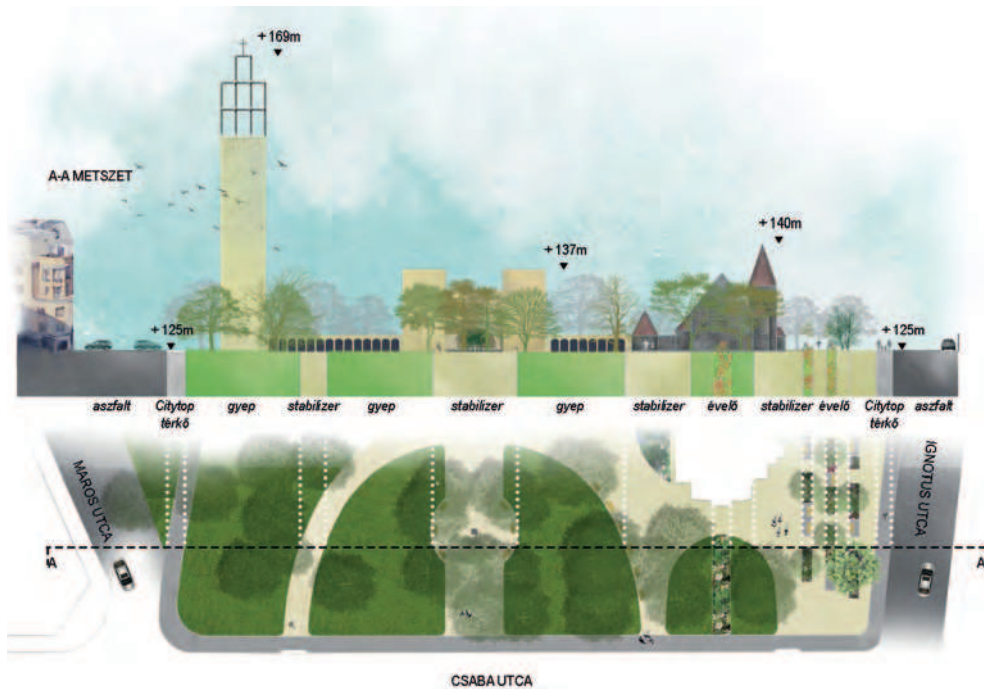

**1. kép/pict.:**  
A városmajori  
templomegyüttes  
környezetének  
fejlesztési  
konceptiója /

The environmental  
design concept  
proposal for the church  
complex in the  
Városmajor

## A VÁROSMAJOR ÖRÖKSÉG ALAPÚ FEJLESZTÉSE

Szerző: Boskovitz Ráhel  
Konzulens: B. Nagy Ildikó Réka PhD,  
Gecsené dr. Tar Imola

Diplomatervemben Budapest egyik leg-  
régébbi közparkjával foglalkoztam. A  
Városmajor szerkezetét meghatározó  
történelmi örökségi értékeket és azokat  
a jelenkori jól működő elemeket keres-  
tem, amelyek a hely szellemét és a park-  
látogatók identitását egyaránt erősítik.  
Célom egy olyan koncepcióterv elkészí-  
tése volt, mely a történelmi hagyatékot  
átörökíti a Városmajor jelenkori szerke-  
zetébe, miközben funkciói maradéktala-  
nul kielégítik a parkhasználók igényeit.  
Ehhez kapcsolódóan a munkám ered-  
ményei a következők: 1. Elvégeztem egy  
széleskörű történelmi áttekintést és segít-  
ségével meghatároztam a fő, értékes tör-  
ténelmi örökségi elemeket és beépíttem  
azokat a koncepciótervbe; 2. A XX. szá-  
zadi templomok kertépítészetére tör-  
ténő kitekintés során megállapítottam  
egy tipikusnak mondható térszervezést,  
melyet adaptáltam a tervbe; 3. 50 park-  
látogató körében kérdőíves vizsgálattal  
felmértem a jelenkori igényeket; 4. Sza-  
badtérépítészeti koncepciótervemben  
feloldottam a templomegyüttes környe-  
zetében feltárt fő funkcionális konfliktu-  
sokat; 5. Minimalizáltam a beépített terü-  
leteket a zöldfelületek javára. ©

## HERITAGE-BASED DEVELOPMENT OF THE VÁROSMAJOR

Author: Ráhel Boskovitz  
Supervisor: Ildikó Réka B. Nagy PhD,  
dr. Imola Gecsené Tar

In my thesis, I dealt with one of the  
oldest public parks in Budapest. I  
explored the historic heritage features  
and the current well-functioning  
elements, which define the structure of  
the Városmajor, and strengthen both the  
character of the park and the identity of  
park visitors. My goal was to develop a  
concept plan that visualizes the historic  
heritage in the present-day structure  
of the Városmajor, while its functions  
fully satisfy the needs of park users. The  
results of my thesis are the following:  
1. Based on a comprehensive historical  
overview, I identified the main valuable  
historic heritage features, and integrated  
them into the concept design; 2. During  
a side study - dealing with the garden  
design of churchyards in the early 20th  
century - I found a typical spatial compo-  
sition that I adapted to my plan; 3. I  
surveyed the current needs of 50 park  
visitors with questionnaires; 4. In my  
open space design concept proposal, I  
resolved the functional conflicts around  
the church complex; 5. I minimized the  
built-in areas for the benefit of green  
spaces. ©

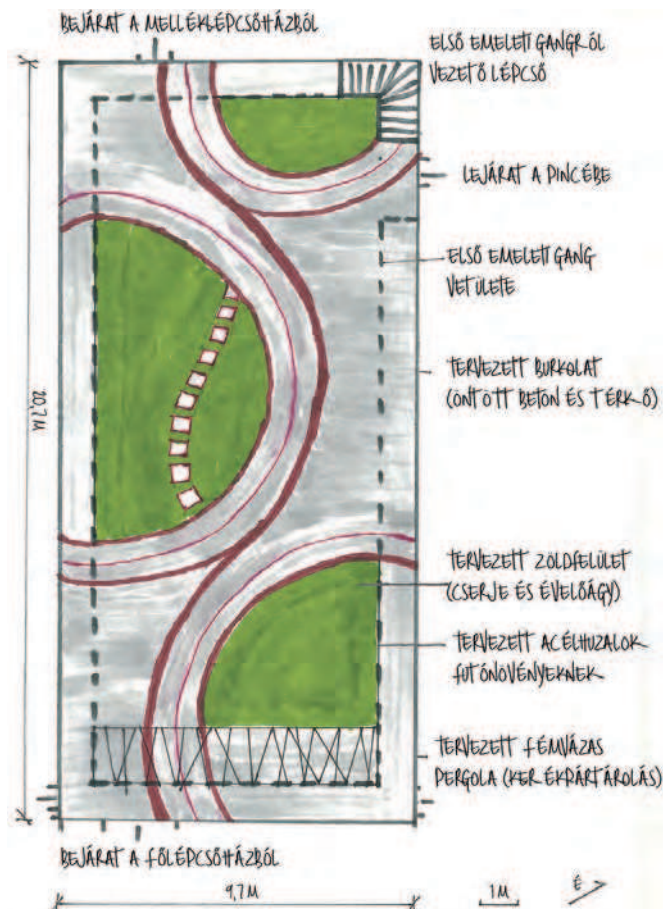

## ÚJLIPÓTVÁROSI ZÖLD SZIGETEK – BELSŐ UDVAROK KERTÉPÍTÉSZETI MEGÚJÍTÁSÁNAK LEHETŐSÉGEI

Szerző: Böőr Bernadett  
Konzulens: B. Nagy Ildikó Réka PhD

Budapest belső udvarainak, tömbbelsőinek megújítása reális lakossági igényként, állandóan aktuális kérdésként szerepel a tájépítész szakma életében. Diplomatervemben a budapesti XIII. kerületi Újlipótvárossal foglalkoztam. Kialakulástörténete megismerésével az épületekhez szorosan kapcsolódó szabadterek formai és funkcionális változását tártam fel, amely gazdasági-politikai hatások, építészeti irányzatok és lakossági igények formálásában fejlődik a kis alapterületű, burkolt belső udvartól a nagy kiterjedésű zöld tömbbelsőig. A helyszíni bejárások során feltártam a szabadterek jelenlegi állapotát, összegeztem legfőbb problémáit, majd a lakóközösségi udvarmegújítás szempontjából releváns javaslatokkal szolgáltam az ökológiai-gazdasági fenntarthatóság jegyében. Javaslataim szemléltetésére két belső udvar és egy tömbbelső engedélyezési szintű kertépítészeti tervét készítettem el.

## THE GREEN ISLANDS OF ÚJLIPÓTVÁROS – LANDSCAPE RENEWAL OPPORTUNITIES FOR INNER COURTYARDS

Author: Bernadett Böőr  
Supervisor: Ildikó Réka B. Nagy PhD

The renewal of building and block courtyards of Budapest is always present as a realistic demand of its inhabitants, and is always a topical issue of the landscape architecture profession. In my master's thesis, I focused on Újlipótváros, a neighbourhood situated in the 13th district of Budapest. By researching the history of its development, I discovered the changes, both in design and function, of the open spaces that are closely related to the buildings. They have been developing from small, enclosed inner courtyards to large green block courtyards due to economic and political influences, architectural tendencies as well as residential demands. During site surveys, I explored the current state of these open spaces, summarized the main issues, and in the context of community actions, I provided relevant proposals in the spirit of ecological and economic sustainability. To demonstrate my proposals, I have created garden design plans for two building and one block courtyards.

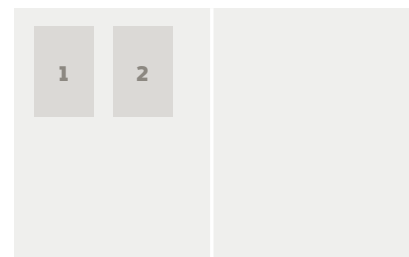

**1. kép/pict.:**  
Pannónia utca 22.  
belső udvarának  
látványterve /  
Visualisation for the  
courtyard at 22  
Pannónia Street

**2. kép/pict.:**  
Pannónia utca 22.  
belső udvarának  
konceptióterve /  
Design concept  
diagram for the  
courtyard at 22  
Pannónia Street



- A TERMÉSZETÚTJA  
TEMATIKUS ÚT-ÁLLOMÁSAI**
1. Pacsmagi-tavak tanösvény
  2. Pacsmagi madármegfigyelő torony
  3. Gyulaei erdő
  4. Koppány menti rétek
  5. Kolláti-rét
- ELŐREINK NYOMÁBAN  
TEMATIKUS ÚT-ÁLLOMÁSAI**
1. Szakály tájház
  2. Henyei kápolna és kilátópont
  3. Ritinger-féle tutyiműhely
  4. Tamási Présház-múzeum
  5. Pári tájszoba és óragyűjtemény
  6. Sárcy emlékszoba
  7. Viztorony – Vas Gereben kiállítás
  8. Gizella hengermalom
  9. Deák-pince

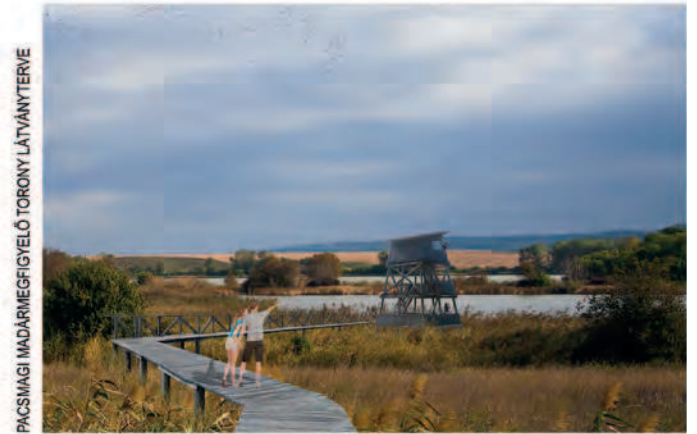

## TURIZMUSON ALAPULÓ VIDÉKFEJLESZTÉS A TAMÁSI MIKROTÉRSÉGBEN

Szerző: Bruckmann-Dorn Kata  
Konzulens: Dancsokné Fóris Edina

A dolgozatban célul tűztem ki egy együtt tervezésre alkalmas mikrotérség lehatárolását és a térség turizmuson alapuló fejlesztését. Nagy hangsúlyt fektettem arra, hogy a fejlesztések helyi értékeken és sajátosságokon alapuljanak. A turizmus kiszolgálása mellett célt volt a helyi lakosság számára is vonzóbb, élhetőbb környezet létrehozása. 13 települést határoztam meg a vizsgálat tárgyaként. A dolgozat eredményeinek tekinthető a mikrotérségi lehatárolás metodikájának kidolgozása, a Tamási mikrotérség lehatárolása táji adottságok és együttműködések alapján, mikrotérségi értékleltár elkészítése és konkrét turisztikai fejlesztési javaslatok meghatározása a Tamási mikrotérségben.

©

## RURAL DEVELOPMENT BASED UPON TOURISM IN THE TAMÁSI MICRO-REGION

Author: Kata Bruckmann-Dorn  
Supervisor: Edina Dancsokné Fóris

In my thesis, I aimed to designate a micro-region suitable to be dealt with in a single plan and to develop this region on the basis of tourism. I placed great emphasis on building on local values and features. In addition to supplying tourism demands, my goal was to also create a more attractive and liveable environment for the local population. I selected 13 settlements as the subjects of the analysis. The results of the thesis include the elaboration of the methodology on designating micro-regions, the designation of the Tamási micro-region on the basis of regional features and cooperation, the preparation of the micro-regional value inventory and the definition of specific tourism development proposals for the Tamási micro-region.

©

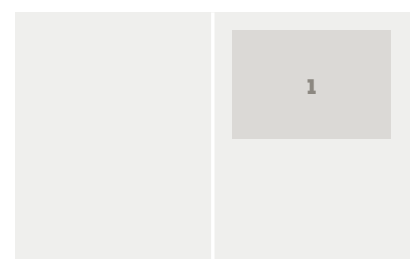

**1. kép/pict.:**  
Fejlesztési koncepció  
és látványtervek /  
The development  
concept plan and  
visualizations



## A ZALA-VÖLGYI PARKERDŐ MEGÚJÍTÁSI ÉS FEJLESZTÉSI TERVE

Szerző: Bubics Benedek

Konzulens: Zelenák Fruzsina

A Zala-völgyi parkerdő szülővárosom egy jelenleg meglehetősen alulkezelt zöldfelületi eleme, melynek megújítási és fejlesztési terve Zalaegerszeg élhető környezetének megteremtését segíti elő. A 84,5 ha-os mesterségesen telepített erdőterületet három lépték segítségével dolgoztam fel, melyek egyre részletesebben kidolgozott válasszal szolgálnak. A történeti és településszerkezeti vizsgálatokkal, a jelenlegi helyzet értékelésével és egy lakossági kérdőív segítségével készítettem el a programtervet. A kiemelt tervezési terület az erdő és a települési szövet legszorosabb kapcsolatban álló részét érinti, melynek fókuszja egy mesterségesen létrehozott kilátó domb és környezete. A környezetrendezés során az erdei és parki minőség összhangjára és egy új szemléletű szabadtér megformálására törekedtem. Egy tematikus játszótér, egy kilátó és az Avas-árok vízérintő pontjai számítanak a park új elemeinek.

## RENEWAL AND DEVELOPMENT PLAN OF ZALA VALLEY FOREST PARK

Author: Benedek Bubics

Supervisor: Fruzsina Zelenák

The Zala Valley Forest Park is a currently undermanaged green network element of my hometown. Its renewal and development plan provides a livable environment for Zalaegerszeg. I worked on the 84.5 ha planted forest area at three different scales, providing increasingly detailed solutions. My concept plan was based on historical analysis and the analysis of the urban layout, the assessment of the current situation and on the results of a questionnaire targeting the local inhabitants. The designated planning area comprises the most interlinked part of the forest park and the urban areas, with an artificial lookout hill and its surroundings in the focus. The environmental design aims at creating a harmony between the quality of the forest and the park, providing an open space with a new approach. A thematic playground, a lookout tower and the "water contact" points along the Avas Creek are the new features of the park.

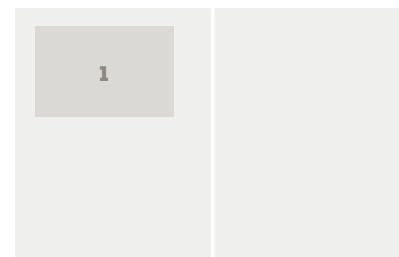

### 1. kép/pict.:

Fejlesztési koncepció  
/ The concept plan



## MOHOS TŐZEGLÁP ÉS A SZENT ANNA-TÓ ÖKOTURISZTIKAI FEJLESZTÉSI KONCEPCIÓJA

Szerző: Csók Krisztina  
Konzulens: Dr. Boromisza Zsombor

Tervezési területemül a szülővárosom (Csíkszereda, Románia) közelében található Szent Anna-tó és a hozzá szorosan kapcsolódó Mohos Tőzegláp szolgált. Dolgozatom fő célja ennek a természetvédelmi területnek az ökoturisztikai fejlesztése, valamint védelme. A vizsgálati munkarészben két léptéket használtam. Fontos szerepet kapott a térség turisztikai ellátottsága, infrastruktúrája, valamint vonzástényezői, amelyek az ökoturisztikai fejlesztés feltételeként szolgálnak. A koncepcióterv megalkotása során igyekeztem figyelembe venni a vizsgálati eredményeimet, különösen odafigyelve a terhelhetőségi vizsgálat során született eredményeimre. Tervemben jelentős szerepet kapott az ismeretterjesztés és a rekreációs élmény összekapcsolása, ezáltal pedig minden korosztály bevonása. Fő elemként jelenik meg a tanösvény, mely egy fa pallós sétánnyal kiegészülve az egész tervezési területemet felfűzi. Fontosnak tartottam egy közös arculat megtervezését is, amely a koncepcióban megtervezett elemeket fogja össze. ©

## CONCEPT PLAN FOR ECOTOURISM DEVELOPMENT OF MOHOS PEAT BOG AND ST ANNE'S LAKE

Author: Krisztina Csók  
Supervisor: Dr. Zsombor Boromisza

For my thesis, I have chosen St Anne's Lake and the adjacent Mohos Peat Bog near my hometown (Csíkszereda, RO). The main objectives are the conservation and the ecotourism development of this designated nature reserve. In the analysis part of the work, I worked at two different scales. The tourism potential, the infrastructure and the attractions were taken into consideration as the relevant conditions for ecotourism development. In the concept plan, I tried to build upon the results of my analysis, paying particular attention to those on the carrying capacity. In my design, linking environmental education to the recreational experience played an important role, achieved by the inclusion of people from all age groups. The main feature is represented by the nature trail with a wooden walkway. Finally, I also considered important to design a universal character for the area, comprising all the elements proposed in the concept. ©



**1. kép/pict.:**  
Koncepció részlet /  
Detail of the concept  
plan



## NAGYKÖRÖS – CIFRAKERT ÉS AZ ARANY JÁNOS MÚZEUM KÖRNYEZETÉNEK RENDEZÉSE

Szerző: Dankó Krisztina

Konzulens: Gecséné dr. Tar Imola

Külső Konzulens: Sándor Tamás

Dolgozatom tárgya egy több mint száz éves múlttal rendelkező közpark, a nagykovácsi Cifrakert, illetve a hozzá szorosan kapcsolódó műemléki védettségű Arany János Múzeum környezetének rendezése. 1800-as évektől használt Cifrakert számos építészeti örökséggel bír. A klasszicista stílusú Arany János Múzeum épületét huszárkaszárnnyának építették, amelyet később méntelepként használtak, jelenleg várostörténeti kiállításnak ad helyet. Célom a műemléki környezethez méltó helyszín kialakítása, amely összhangban áll a terület rekreációs szerepével egyaránt. Az elkészített kertépítészeti koncepció a városszerkezeti adottságokon, a hely történeti múltján, a helyszíni vizsgálatokon és értékelésen alapszik. Javaslatot adtam egy egységes komplex parkrendszer kialakítására, valamint részleteiben foglalkoztam a Cifrakert legfrekvenciáltabb területével, amely park egyik legfontosabb pontja. ©

## LANDSCAPE DESIGN FOR CIFRAKERT INCLUDING THE SURROUNDINGS OF ARANY JÁNOS MUSEUM

Author: Krisztina Dankó

Supervisor: dr. Imola Gecséné Tar,

Tamás Sándor

The subject of my thesis was the renovation of a more than a hundred years old public park, the so-called Cifrakert in Nagykőrös, including the surroundings of the related Arany János Museum. Cifrakert, which has been used since the 1800s, has many elements of architectural heritage. The Classical building of Arany János Museum was originally built as a military barrack. My goal was to create a design which respects the national monument and is in accordance with the recreational role of the area. The final concept plan is based on the town's structural character, the historical past of the location and my site surveys and assessments. I developed a plan for a complex and organic system of parks. I also paid special attention to the most frequented part of Cifrakert which is inevitably one of the most important sections of this park. ©

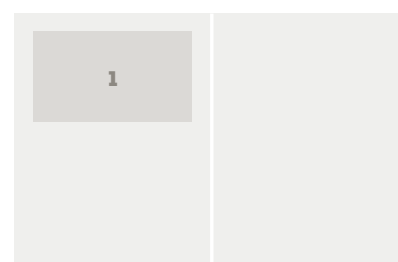

### 1. kép/pict.:

A Cifrakert új térstruktúrája /  
The new layout of  
Cifrakert



## LAKÓTELEPI SZABADTÉRMEGÚJÍTÁS A DEBRECENI WESSELÉNYI LAKÓTELEPEN

Szerző: Erdelics Ágnes

Konzulens: Doma-Tarcsányi Judit

Diplomatervemben arra kerestem a választ, hogy milyen tájépítészeti eszközök alkalmasak arra, hogy kielégítsék a mai, kortárs igényeket, megfeleljenek a fenntarthatóság elveinek, segítsék a városi csapadékvíz-gazdálkodást és hozzájáruljanak a városi mikroklíma javításához. A debreceni Wesselényi lakótelep tervezése során fontosnak tartottam, hogy a szabadtereket maximálisan kihasználják, bővüljenek a funkciók, s mindemellett feloldásra kerüljenek a lakótelepen fennálló szociális és gazdasági konfliktusok. Kiemelt tervezési feladatom egy gyalogos sétány kialakítása. Célom volt, hogy olyan pufferzónát alakítsak ki a lakóterületek és az északi vegyes funkciójú területesség között, mely olyan közösségi teret jelent, ahol minden társadalmi réteg megtalálhatja a helyét. Így jött létre az utca teljes hosszán a sétány, melynek főbb elemei a forgalomcsillapítás, akadálymentesség, gyalogos dominancia, a gépjármű és gyalogos forgalmi területek elválasztása alacsony fenntartási igényű növényágyakkal. A sétány fő csomópontja a Tóth Árpád Gimnázium előtere. ©

## OPEN SPACE RENEWAL OF THE WESSELÉNYI RESIDENTIAL AREA IN DEBRECEN

Author: Ágnes Erdelics

Supervisor: Judit Doma-Tarcsányi

In my thesis, I was looking for answers to what landscape architectural elements are suitable for meeting today's needs, meeting the principles of sustainability, supporting urban water management and contributing to the improvement of the urban climatic conditions. During the planning for the Wesselényi residential area in Debrecen, I considered important to make maximum use of the open spaces, to expand the functions and to resolve the social and economic conflicts of the area. A specific planning task was to create a pedestrian walkway. My goal was to create a buffer zone between the residential areas and the northern mixed use area, which can be a community space where each social group can find its place. This is how a pedestrian walkway has been created along the street, with its main features of traffic calming, accessibility, pedestrian priority and the separation of the motor vehicles from the pedestrian areas by low-maintenance plant beds. The main hub of the walkway is the foreground of the Tóth Árpád High School. ©

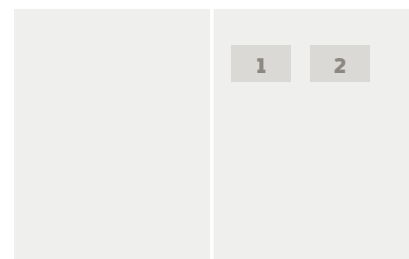

### 1. kép/pict.:

Látványterv –  
A gimnázium előtere  
és a Szombathi  
István utca /  
Visualization of the  
foreground of the  
school and Szombathi  
István Street

### 2. kép/pict.:

Látványterv  
– Gyalogos sétány  
ökologikus  
kiültetéssel /  
Visualization of the  
pedestrian walkway  
with ecological  
planting

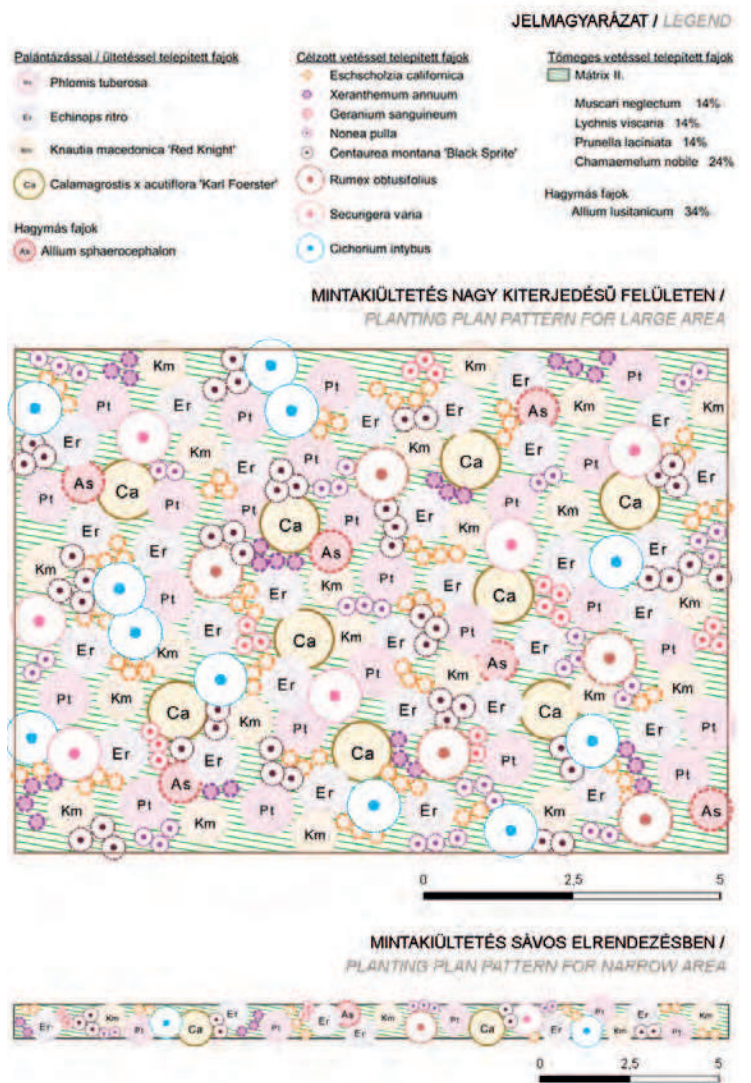

## BIODIVERZ ZÖLDFELÜLETEK TELEPÜLÉSI GYŰJTŐUTAK MENTI ALKALMAZÁSA BUDAKESZI PÉLDÁJÁN

Szerző: Frits Barbara  
Konzulens: Nádasy László,  
Dr. Illyés Zsuzsanna

A diploma célja a települési zöldfelületek fejlesztése a fenntartható fejlődés innovatív alapelveinek érvényesítésével, így a városi környezet fenntartható minőségének megóvása és javítása, valamint a költséghatékonyság növelése a település üzemeltetésében. A diploma a kevésbé frekvenciált, ám jelentős „látogatottsággal” rendelkező zöldfelületekre koncentrál, melynek célja az ökológiai kiültetések elfogadottságának növelése. Alkalmassak erre a települési gyűjtőutak menti zöldfelületek, ahol a forgalmasabb útszakaszok mentén nincs mód több, és költségesebb fenntartást igénylő zöldfelületek kialakítására. A tervezés során nem csak az ökológiai, de az esztétikai minőség is fontos szempont volt. ©

## BIODIVERSE GREEN SPACES ALONGSIDE URBAN COLLECTOR ROADS IN BUDAKESZI

Author: Barbara Frits  
Supervisor: László Nádasy,  
Dr. Zsuzsanna Illyés

The objective of the thesis is to develop urban green spaces through the application of innovative principles of sustainable development, thereby preserving and improving the sustainable quality of the urban environment and increasing the cost efficiency of urban management. The thesis focuses on less frequented, but often seen green areas with the goal of increasing the acceptance of ecological plantings. The green surfaces alongside the collector roads are suitable for this purpose, especially at busy road sections where there is no way to create green spaces requiring more maintenance and higher costs. In the design not only the ecological, but also the aesthetic qualities were an important. ©

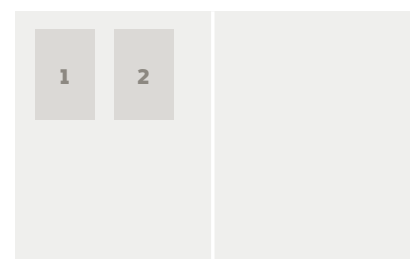

**1. kép/pict.:**  
'A' karakterterület koncepcióterve és ütemterve / Concept plan and phasing of the character area 'A'

**2. kép/pict.:**  
'A-2' mintaterület kiültetési terve / Planting plan of the area 'A-2'

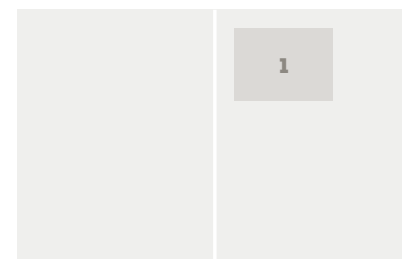

**2. kép/fig.:**  
Templom tér  
konceptió terv /  
Concept plan for  
Templom Square

## SOLYMÁR ZÖLDFELÜLETI RENDSZER FEJLESZTÉSI KONCEPCIÓJA

Szerző: Házi András

Konzulens: Hubayné dr. Horváth Nóra

Solymár agglomerációs település Budapest nyugati határán. A gyors fejlődés napjainkban átalakította a község képét, zöldfelületi rendszerét. Dolgozatomban volt lakóhelyem, Solymár zöldfelületi rendszerének vizsgálata és fejlesztése volt a célom. Solymár lakossága gyorsan nő, zöldfelületi rendszerének követnie kell a fejlődésből fakadó konfliktusok megoldását. A dolgozatom tartalmazza a zöldfelületi és zöldterületi ellátottság vizsgálatát, zöldfelület intenzitásának elemzését és ezek alapján a javaslatok kidolgozását. Három akcióterületet részletesen kidolgoztam:

1. A Templom tér kialakításának átdolgozását úgy, hogy a tér közlekedési csomópontból településközponti főtérré válhasson.
2. Solymár fontos csomópontjait összekötő és a patak mentén vezető zöldsétány tervezésével olyan gyalogút rendszer kialakítását, amelyben az eddig részben kihasználatlan és rendezetlen területek egy újonnan tervezett gyalogos feltárást kapnak.
3. A Rózsika sétány kialakításával a Budapest felőli településkapu méltóbb megjelenését, valamint a szabadidős tevékenységek és természeti adottságok jobb elérhetőségének biztosítását. ©

## GREEN SPACE DEVELOPMENT CONCEPT PLAN FOR SOLYMÁR

Author: András Házi

Supervisor: dr. Nóra Hubayné Horváth

The settlement of Solymár is in the metropolitan area of Budapest, located at the capital's western edge. Due to some rapid development, the townscape and the green spaces has significantly changed nowadays. The subject of the thesis was to analyse and prepare a development plan for the green spaces of Solymár, my former hometown.

The population of Solymár is rapidly growing, and green spaces need solutions for the conflicts rooting in this progress. The thesis includes the analysis and proposals on the green space assets, and also on the level of intensity of green spaces. I prepared detailed proposals for three action areas:

The renewal of the layout and the design of Templom Square so that to transform it from a traffic node into a main square.

Provision of a green walkway connecting Solymár's main hubs along the creek, integrating areas that were formerly partly underused and unmaintained by a pedestrian footpath.

With the Rózsika promenade, the town gate from Budapest gains a new, decent appearance, and leisure activities and natural assets will also be more accessible. ©



## GYÓGYÍTÓ KASTÉLYKERT TORDASON

Szerző: Honti Viktória  
Konzulens: Dr. Fekete Albert,  
Dr. Vajda Szabolcs

Diplomatervemben a Tordason lévő, Sajnovics-kastélyal foglalkozom. A kastély a XVII. század végén épült. A Sajnovics család kihalását követően az épület 1875-ben a Dreher család tulajdonába került. A ma is látható, Tudor-stílusú formákat idéző eklektikus kialakítást ekkor kapta az épületegyüttes. A kastély és parkja a II. világháborút követően állami tulajdonba került, majd értelmi fogyatékkal élők otthona lett. Az épület és a park 2006 óta üresen, elhagyatottan áll. Kutatásaimat a kertek és a gyógyítás közötti kapcsolatra fókuszálva végeztem úgy, hogy szem előtt tartottam a kastély által képviselt örökség lehető legnagyobb arányú megmentését is. A korábbi kastélykert feltámasztását célzó tervezésen túl az is cél volt, hogy a szomszédos fogyatékkal élők otthonában gondozottak számára egy gyógyító kert is létesüljön, amelyben kertészetterápiás foglalkozásokra is lehetőség nyílna. Az így kialakított kastélykert egyidejűleg képes reprezentatív és gyógyító feladatokat is ellátni.

## HEALING PALACE GROUNDS IN TORDAS

Author: Viktória Honti  
Supervisor: Dr. Albert Fekete,  
Dr. Szabolcs Vajda

The subject of my thesis is a palace and its park in Tordas. Originally they belonged to the Sajnovics family. After the extinction of the owner family, the palace and its park became property of the Dreher family in 1875, who renovated the building in Eclectic style with some Tudor impacts. The palace and its garden were nationalised after the 2nd World War. From the 1950s, a care home for mentally disabled operated here. Since 2006, the building and its garden have been empty and abandoned. My research is focused on the gardens and their healing effects. At the same time, the restoration of the heritage that the castle ground represents was also very important. The objectives were the revitalisation of the garden and the establishment of a healing garden for the neighbouring care home for disabled. The healing garden provides a good opportunity to make therapeutic gardening activities. A garden like this is able to serve both representative and healing functions at the same time.



**1. kép/pict.:**  
Szabadtérépítészeti  
terv / Landscape  
concept plan

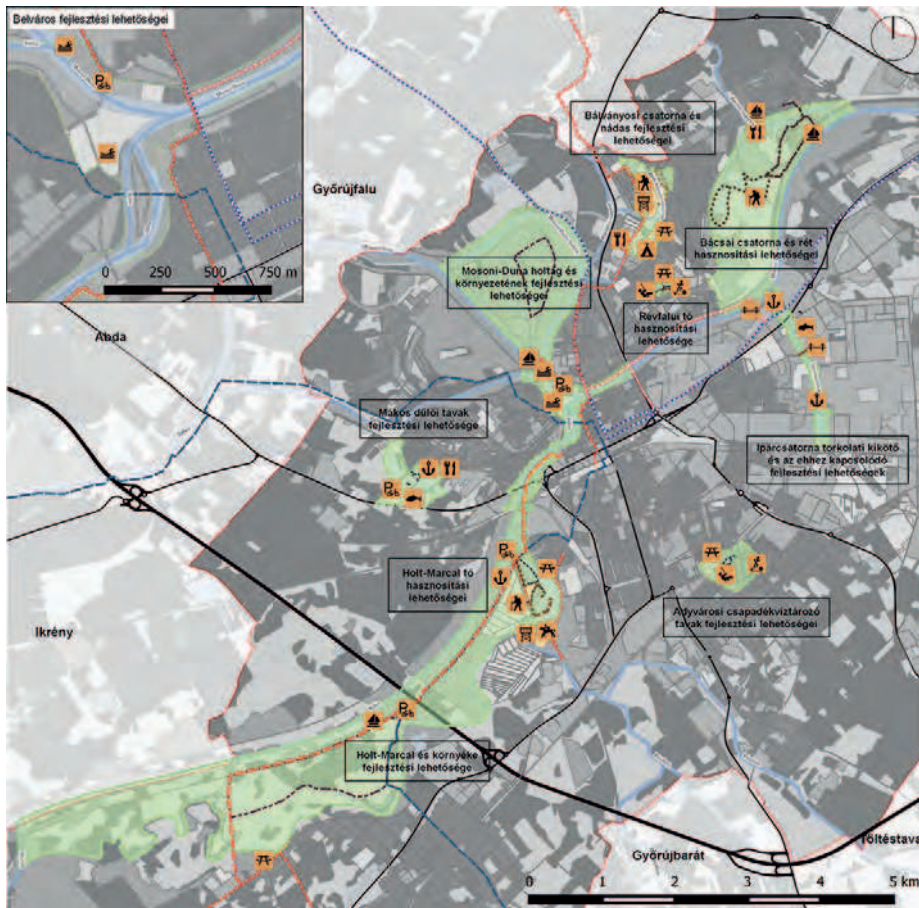

#### JELMAGYARÁZAT

- Közigazgatási határ
  - Javaslati vízparti céletterületek
- MEGLÉVŐ KÖZLEKEDÉSI ELEMEEK**
- Kerékpárút
  - Autópálya
  - Elsődrendű főút

#### TÉRSÉGI FEJLESZTÉSI JAVASLATOK

Javasolt elemek

- Kerékpárút
- EuroVelo 6 nyomvonalának módosítása
- Vízparti gyalogos sétány
- Sétány
- Szent Vid Tanösvény
- Holt-Marcál tavi Vízi Sétány és Tanösvény
- Bálványosi Tanösvény

#### OBJEKTUMSZINTŰ FEJLESZTÉSI JAVASLATOK

Javasolt elemek

- |   |   |
|---|---|
| <span style="background-color: orange; border: 1px solid black; padding: 2px;">J</span> Játsszóter                | <span style="background-color: orange; border: 1px solid black; padding: 2px;">T</span> Vendéglátó egység     |
| <span style="background-color: orange; border: 1px solid black; padding: 2px;">B</span> Kerékpáros pihenő         | <span style="background-color: orange; border: 1px solid black; padding: 2px;">V</span> Vízi túra megállóhely |
| <span style="background-color: orange; border: 1px solid black; padding: 2px;">K</span> Kikötő                    | <span style="background-color: orange; border: 1px solid black; padding: 2px;">L</span> Lovarda               |
| <span style="background-color: orange; border: 1px solid black; padding: 2px;">K</span> Községi tér és pihenőhely | <span style="background-color: orange; border: 1px solid black; padding: 2px;">A</span> Kemping               |
| <span style="background-color: orange; border: 1px solid black; padding: 2px;">K</span> Kulturális fitness        | <span style="background-color: orange; border: 1px solid black; padding: 2px;">H</span> Hid                   |
| <span style="background-color: orange; border: 1px solid black; padding: 2px;">S</span> Sporthorgász pálya        | <span style="background-color: orange; border: 1px solid black; padding: 2px;">M</span> Madárles, kilátó      |
| <span style="background-color: orange; border: 1px solid black; padding: 2px;">T</span> Tanösvény                 | <span style="background-color: orange; border: 1px solid black; padding: 2px;">S</span> Strandfejlesztés      |



Látványterv a tervezett csónakkikötőről, stégerlél és kilátóról

## GYŐR VÍZPARTI TERÜLETEINEK REKREÁCIÓS ÉS TURISZTIKAI CÉLÚ FEJLESZTÉSE

Szerző: Kalácska Maja

Konzulens: Filepné dr. Kovács Krisztina

Dolgozatom Győr vízparti területeinek rekreációs és turisztikai célú fejlesztési lehetőségeit mutatja be. A vizsgálat során lehatárolásra kerültek a város által is meghatározott irányelvek alapján a fontos vízparti területek. A továbbiakban értékeltem ezek fejleszthetőségét, hogy megbizonyosodjak arról, turisztikai szempontból mely vízpartokban rejlik a legnagyobb potenciál. Feltártam a vizek és vízpartok hiányosságait és igyekeztem rávilágítani a hálózatosság hiányára és a vízi turizmus fejletlenségére. Településszinten a legfontosabb feladatnak a vízparti területek belvároshoz való összekapcsolását vettem, melyet vízi úton a hajózható folyók lehetőségének megteremtésével, valamint a kerékpárhálózat fejlesztésével kívántam elérni. Objektumszinten a fókuszterületekre tettem koncepcionális javaslatokat, hogy azok mind turisztikailag, mind rekreációs szempontból a lehető legsikeresebb vízpartokká nőhessék ki magukat. ©

## RECREATIONAL AND TOURISM DEVELOPMENT OF WATERFRONT AREAS IN GYŐR

Author: Maja Kalácska

Supervisor: dr. Krisztina Filepné Kovács

My thesis focuses on the recreational and tourism development of waterfront areas in the City of Győr. First, I designated the waterfronts that are important according to the city's guidelines. I used these areas in the subsequent parts of my work. I evaluated the development opportunities of these areas in order to determine which waterfronts have the highest tourism potential. I identified the weaknesses of the waters and waterfronts, and tried to highlight the lack of networks and the backward nature of water-based tourism. At the local level, I concluded that the most important task is to connect the waterfronts with the city's downtown area, which I would achieve by creating opportunity for using leisure and sport boats and by developing the bicycle route network. At the site level, I made conceptual proposals for the focus areas, supporting the prosperous development of the waterfronts as much as possible, both from recreational and tourism points of view. ©

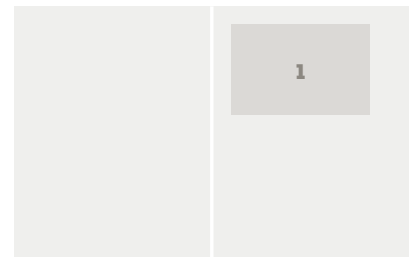

#### 1. kép/pict.:

Fejlesztési koncepció / Development concept diagram



## A NAGYVÁSÁRTELEP SZABDTÉRÉPÍTÉSZETI TERVE

Szerző: Katona Hanga

Konzulens: T. Zajacz Vera

A IX. kerületi Nagyvásártelep egy igen jó potenciálokkal rendelkező barnamezős területe Budapestnek. A kerület szabályozási tervében a terület magasházias építési helyeket tartalmaz, de az építkezés még nem kezdődött meg, jelenleg a területnek nincs funkciója. Az értékes Duna-parti elhelyezkedése miatt egy kb. 20 évre szóló ideiglenes funkciót adtam a Nagyvásártelepnek. Az ipari területhez stílusban illeszkedő extrém sportpályákat helyeztem el, majd egy kiemelt területet dolgoztam ki részletesen. Az ideiglenes megoldásokat vizsgáltam a burkolatok, berendezési tárgyak és növényhasználat szempontjából is. Ezeket az eszközöket alkalmazva a park szinte teljesen elbontható, majd újraépíthető máshol, illetve az alkalmazott anyagok, berendezési tárgyak is újrafelhasználhatóak. Diplomamunkám célja a szabadtérépítészeti ideiglenes megoldások bemutatása volt a Nagyvásártelep esetében.



## OPEN SPACE DESIGN FOR NAGYVÁSÁRTELEP

Author: Hanga Katona

Supervisor: Vera T. Zajacz

Nagyvásártelep, in the 9th district of Budapest, is a brownfield land with many advantageous characteristics. Ferencváros's zoning plan designates it for high-rise development, but construction has not commenced yet and the area has no function. Due to its valuable location in the vicinity of the Danube riverbank, I assigned a temporary function to the area for a period of 20 years in my thesis. In order to complement the industrial character of the area, I located some extreme sports grounds, and developed a more detailed plan for a specific site. In my research, I focused on temporary solutions regarding pavement, furniture and plant use. Implementing this approach allows the park to be almost entirely disassembled and reassembled at a different location, while the materials and furniture could be reused separately. The aim of my thesis was to introduce the use of temporary solutions at Nagyvásártelep.

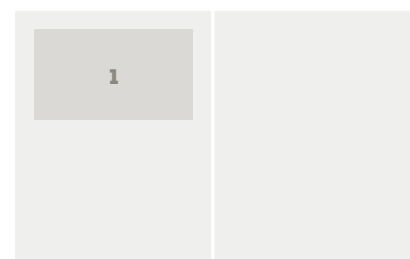

**1. kép/pict.:**  
Szabadtérépítészeti  
ter / Open space  
design plan

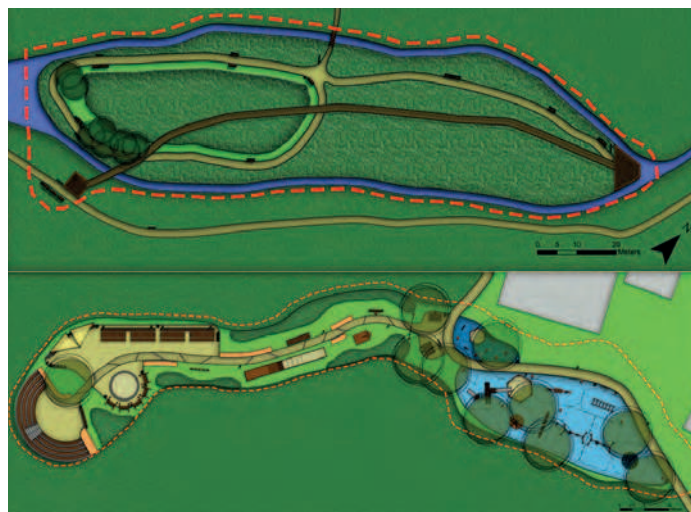

## TÓALMÁSI ANDRÁSSY-KASTÉLYPARK TERMÉSZETVÉDELMI KEZELÉSI TERVE, FEJLESZTÉSI KONCEPCIÓJA

Szerző: Koch Dóra

Konzulens: Hubayné dr. Horváth Nóra,  
Nádaszy László

A diplomám alap gondolata a tóalmási kastélypark kezeléstermék-dokumentációjának elkészítése volt. Az országos védettségű területekre kialakított jogszabály formai követelményein kívül a dolgozat tartalmazza a terület általános vizsgálatát, a kastélypark fejlesztési javaslatait, valamint a javaslatok kezelési intézkedéseit. Az alap vizsgálatot további fejezetekkel egészítettem ki, a faállomány felméréssel, a parkra vonatkozó kérdőív elemzésével, a terület és a település kapcsolatainak feltárásával, majd a fejlesztést alátámasztó elemek összefoglalásával. A park fejlesztése során először az átfogó javaslatot készítettem el, majd ez alapján két fókuszterületet jelöltem ki. A szigetre és a rendezvényterre részletesebb koncepciót dolgoztam ki. A fejlesztések kiegészítéséhez további fejezeteket készítettem el, a tervek növényalkalmazási koncepcióját, a korábban kialakított kezelések fejlesztés alapú kiegészítését, valamint a koncepció ütemezését. Ezekkel alakult ki egy átfogó dokumentáció, mely a terület kezelési tervét és a park fejlesztését is magába foglalja. ©

## NATURE RESERVE MANAGEMENT PLAN AND DEVELOPMENT CONCEPT FOR THE ANDRÁSSY MANOR PARK IN TÓALMÁS

Author: Dóra Koch

Supervisor: dr. Nóra Hubayné Horváth,  
László Nádaszy

The basic goal of my thesis was to prepare the nature reserve management plan for the manor park in Tóalmás. In addition to the legally required chapters of nature reserve management plans, my thesis also contains a general analysis of the area, proposals on various development of the manor garden and additional measures. I complemented the general analysis with additional chapters on the tree inventory, the analysis of the park usage via questionnaire, the examination of the relationship of the area and the settlement, and a summary of the elements supporting the development. For the park development, I first made a comprehensive proposal, upon which I identified two focus areas. I developed a more detailed concept for the island and the event centre. In order to complement the development concept, I included additional chapters on the plant application concept, a development-based amendment of the previously proposed management measures, and the schedule for the concept. Altogether, these parts make a comprehensive document that includes the site management plan and a long-term park development concept. ©

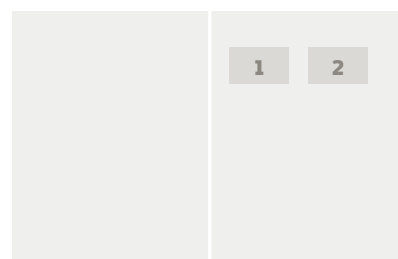

**1. kép/pict.:**  
Átfogó fejlesztési  
konceptió

**2. kép/pict.:**  
Fókuszterületek  
fejlesztési  
konceptiója

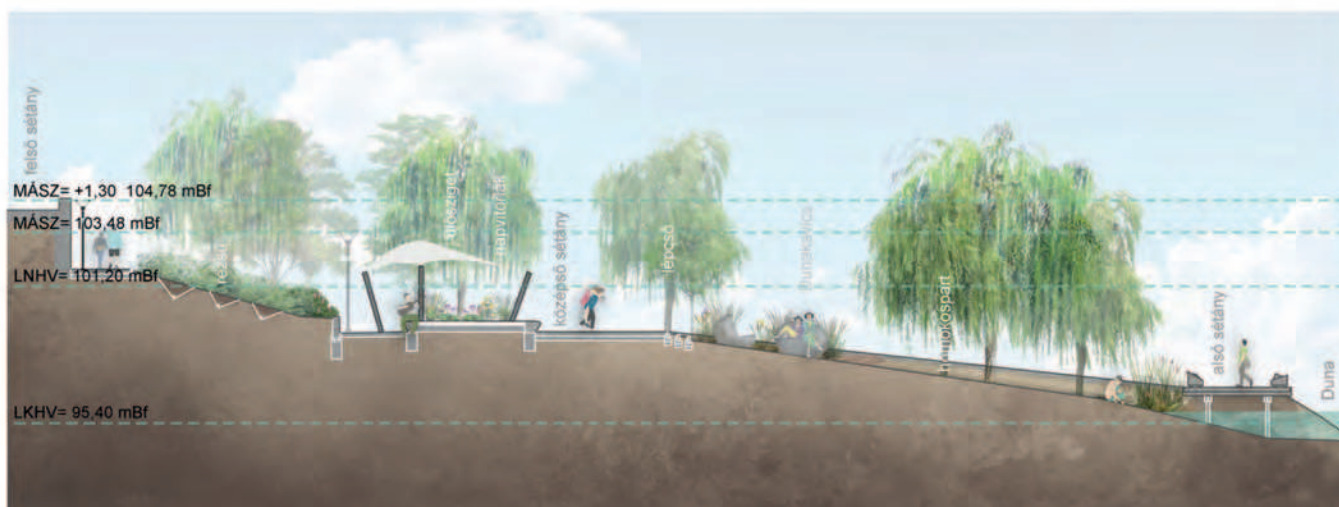
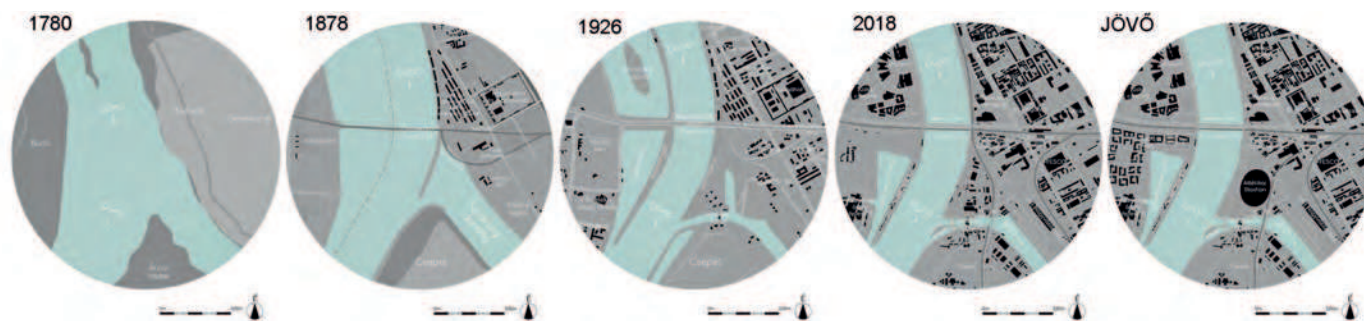

## BUDAPESTI KVASSAY SÉTÁNY SZABADTÉRÉPÍTÉSZETI TERVE

Szerző: Kozma Ildikó Júlia

Konzulens: B. Nagy Ildikó Réka PhD

Diplomamunkám Duna-parti sétánytervezéssel foglalkozik, a meglévő budapesti folyóparti sétányrendszerbe kapcsol be egy közel 1 km hosszúságú, barnamezős, területet a Rákóczi hídtól egészen a Kvassay-zsilipig. Kulcseleme a sétálynak, hogy a Duna vízállásaihoz igazodva három sétányszintet hoz létre. A felső sétányszint egy mindig járható szakasz, amit árvizek esetén is meg lehet közelíteni, a középső és az alsó sétányszintek viszont olykor elöntés alá kerülő szakaszok. Különböző karakterű partokhoz igazodva valósul meg ez a felosztás, mivel városias, vízparti pihenésre alkalmas területek, kikötőterületek és fövények váltják egymást a sétányon. A Kvassay sétány tervezése és kialakítása erősíti a Duna és Budapest kapcsolatának fontosságát, összehozza a folyó dinamikájából adódó követelményeket a város és a használók igényeivel és nem feledkezik meg a természetes ökoszisztéma védelméről sem.

## LANDSCAPE DESIGN FOR KVASSAY PROMENADE IN BUDAPEST

Author: Ildikó Júlia Kozma

Supervisor: Ildikó Réka B. Nagy PhD

The subject of the master thesis is waterfront promenade planning along the Danube riverbank in Budapest. The almost 1 km long new Kvassay Promenade will be part of the whole existing walkway system from Rákóczi Bridge to Kvassay Lock. The main function of the promenade is to combine urban and semi-natural walkway types with the necessity of providing a dynamic structure according to the water levels. Along with the change of the water levels of the Danube, three main promenade types make the walkway an exciting place. The highest walkway is above the flood level (HQ 100), so it is always accessible, but the accessibility of the middle and the lower parts change according to the water levels. Laying an emphasis on these values, the Kvassay Promenade can create a better relationship between Budapest and its river, the Danube. It combines the requirements on flood control and the demands of the users, taking the protection of the ecosystem also into account.

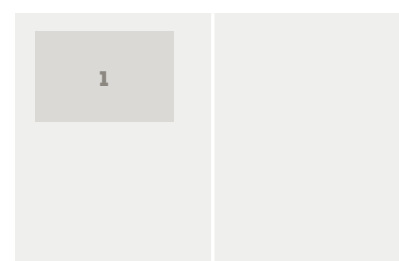

### 1. kép/pict.:

Terület kialakulása és tervezett, jellemző metszet / Historical development of the site and a typical section of the proposal



## A BUDAPESTI SZENT ISTVÁN PARK SZABADTÉRÉPÍTÉSZETI TERVE

Szerző: Kubik Emese Flóra

Konzulens: Almási Balázs DLA, PhD

Diplomatervem helyszíne Budapest XIII. kerületében, Újlipótvárosban található. A Dunára felfekvő park az 1930-as években, a modern és a barokk francia kertek stílusában épült. Egykor egyedülálló volt a folyóra merőlegesen futó tengelyével, elegáns formavilágával. Munkám során részletesen, több aspektusból vizsgáltam meg a területet és annak – tágabb és közvetlen – környezetét. Ezután elemeztem az eredeti, 1930-as évekbeli állapotot, összevetve azt a park 1998 óta beavatkozás nélküli arcával. Diplomatervem célja a park eredeti állapotának minél nagyobb arányú rekonstrukciója a jelenlegi igények, valamint a használatbeli változások figyelembevételével, kortárs berendezési tárgyak és anyagok alkalmazásával. Úgy gondolom, hogy megoldást találtam a két parkrész közötti kapcsolat problémájára; a park megnyitásával, a karaktert adó Morus-sövénnyek visszaállításával, a zsúfolt gyepfelületek kitisztításával, a medence- és fogadótér letisztításával sikerült elérni céloimat, az eredetihez közeli állapot helyreállítását, visszahozva a park egykori fényét. ©

## LANDSCAPE DESIGN FOR SZENT ISTVÁN PARK IN BUDAPEST

Author: Emese Flóra Kubik

Supervisor: Balázs Almási DLA, PhD

My thesis project is about Szent István Park, located in district XIII of Budapest, in Újlipótváros. It was established in the 1930s, combining modern and French baroque garden style. The park was iconic for its axes perpendicular to the Danube and the elegant design. During my research, I was analysing the park and its surroundings from different aspects and at various scales. I examined the original plan from the 1930s, comparing it to the actual state, which has been deteriorating since 1998. The purpose of my master thesis is to reconstruct the original plan as much as possible, taking into account the current needs and changes of the use, through the application of contemporary urban furniture and materials. I found what I think is a good solution for the disconnection between the two parts of the park. I managed to achieve an appearance similar to the original plan with some interventions: reopening the park with the removal of the fences, the restoration of the Morus-hedge, clearing the entrance area and the crowded lawn surfaces. ©

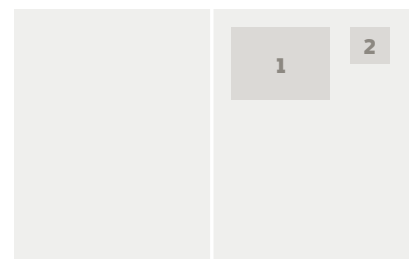

### 1. kép/pict.:

Fejlesztési koncepció / Landscape concept plan

### 2. kép/pict.:

Látványterv / Visualization plan



## JAMINAI BÁNYATAVAK TÁJREHABILITÁCIÓS TERVE ÉS REKREÁCIÓS CÉLÚ FEJLESZTÉSE

Szerző: Ledzényi Lilla

Konzulens: Módosné Bugyi Ildikó

Dolgozatom a Békéscsaba dél-keleti részén található Jaminai bányatavak-ról írtam. A tervezési területemen összesen 20 tó áll, melyekre napjainkig nem készült rehabilitációs fejlesztés. Célom volt a víztestek és a környező zöldfelületek újszerű hasznosítása a jelenlegi használatokat figyelembe véve. A terület nagyságában települési szinten is kiemelkedő, ezért utóhasznosítási javaslataim kidolgozása során fontosnak tartottam egy többfunkciós terület kialakítását. Diplomatervem természetvédelmi és rekreációs funkciókat foglal magába, kielégítve a lakossági igényeket, lehetőséget ad rendezvények, látogatók fogadására.

©

## RECLAMATION PLAN AND RECREATIONAL DEVELOPMENT OF JAMINA PIT LAKES

Author: Lilla Ledzényi

Supervisor: Ildikó Módosné Bugyi

My thesis was written about the Jamina pit lakes in the southeastern part of Békéscsaba in Hungary. The planning area consists of 20 lakes that have not been reclaimed since they were abandoned more than twenty years ago. The main goal was to utilize the water bodies and the surrounding green areas in a novel way, taking the current uses (fishing) into account. The size of the area is significant at settlement level, thus it was considered important to provide a multifunctional area when developing the recommendations on the use. My master's thesis proposal comprises nature conservation and recreational functions, satisfying the needs of the locals and providing opportunities for organizing events and receiving visitors.

©

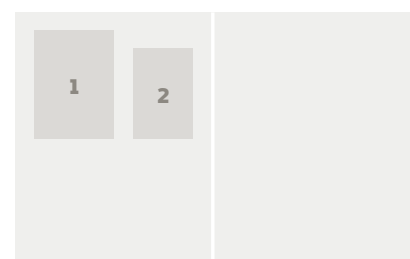

### 1. kép/pict.:

Kacsás-tavak fejlesztési koncepcióterv / Development concept plan for Kacsás Lakes

### 2. kép/pict.:

Jaminai tavak fejlesztési koncepcióterv / Development concept plan for Jamina Lakes

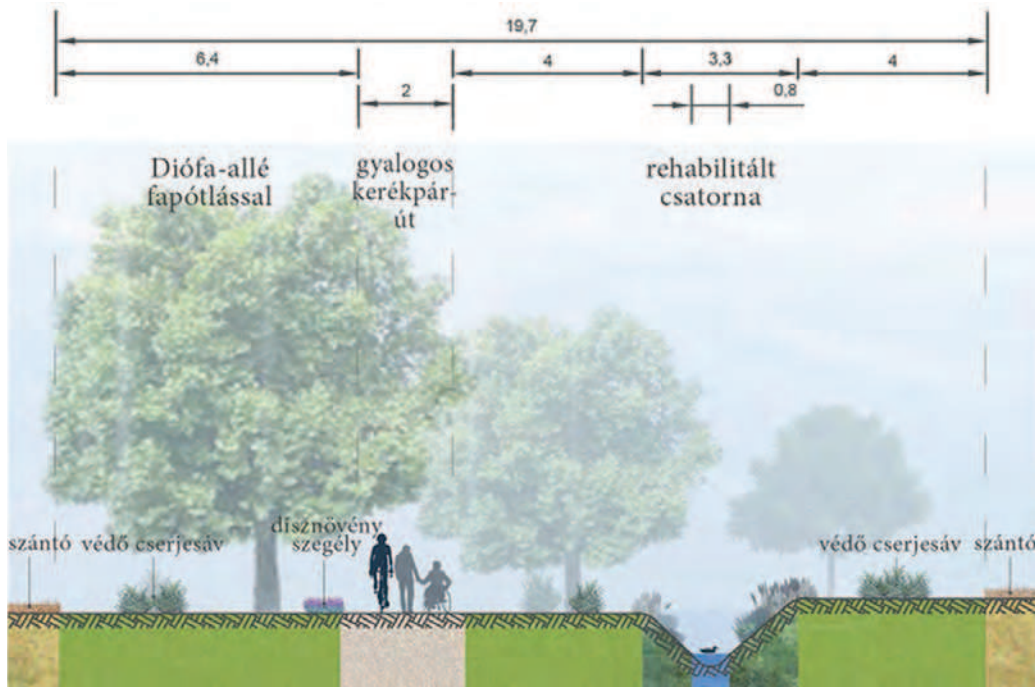

**IPOLYTÖLGYES KÖZÖSSÉGI TEREINEK  
FEJLESZTÉSI TERVE – A FOGYATÉKKAL  
ÉLŐK ÉLETMINŐSÉGÉNEK JAVÍTÁSA  
TÁJÉPÍTÉSZETI ESZKÖZÖKKEL**

Szerző: Márki Henriett  
Konzulens: Földi Zsófia,  
Dr. Illyés Zsuzsanna

Dolgozatom tárgya Magyarország északi határánál található település, Ipolytölgyes. A falu lakosságának nagy része hátrányos helyzetű, fogyatékkal élő ember. A település jövőképe egy integrációs mintafalu kialakítása, ahol a fogyatékkal élők és a helyi közösség együtt tud élni. Célom, hogy kutatásommal bebizonyítsam, hogy egy település közösségi tereinek fejlesztése által javítható a fogyatékkal élők életminősége és elősegíthető a társadalom feléjük irányuló érzékenysége, elfogadóképessége. A vizsgálatok során kiderült, hogy a közösségi terek közötti kapcsolatok, az akadálymentesség, a mozgástér adta lehetőségek, valamint a különböző terápiás jellegű elemek (például növényalkalmazás, egyedi térelemek) mind befolyásolják az emberek mindennapjait. Ipolytölgyesen a vizsgálati és értékelési eredményekre építve javaslatokat fogalmaztam meg települési szinten. Ezt követően egy mintaterületet dolgoztam ki, melyben funkcióváltást, téralakítást, növényalkalmazási megoldásokat és egyedi, speciális térelemek alkalmazását javasoltam. ©

**DEVELOPMENT PLAN FOR PUBLIC SPACES  
IN IPOLYTÖLGYES – IMPROVING THE  
QUALITY OF LIFE FOR DISABLED PEOPLE  
USING LANDSCAPE ARCHITECTURE TOOLS**

Author: Henriett Márki  
Supervisor: Zsófia Földi,  
Dr. Zsuzsanna Illyés

The thesis is about a village at the northern border of Hungary, called Ipolytölgyes. Most of the population lives with disadvantages or disabilities here. The future of the village is a model settlement of integration, where disabled people can live together with the local community. My goal was to demonstrate in the thesis that we can improve the life quality of disabled people and increase the sensibility of the community towards them through the development of the public spaces of the settlement. The results show that the connection between public spaces, the accessibility, the spatial opportunities for physical activities and the different therapeutic elements and solutions (for example plant use, unique features) have an influence on everyday life of people. Based on results of the research, I made proposals at municipal level for Ipolytölgyes. I designed a model area, where I proposed functional changes, changes in spatial layout, plant use and the application of unique, special structural elements. ©

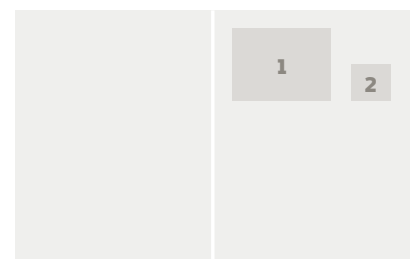

**1. kép/pict.:**  
Diófa-allé sétányának  
javaslati metszete /  
Proposed section of  
the Walnut Tree Alley

**2. kép/pict.:**  
A Szentlélek templom  
környékének  
látványterve /  
Visualisation of the  
surroundings of Holy  
Spirit Church

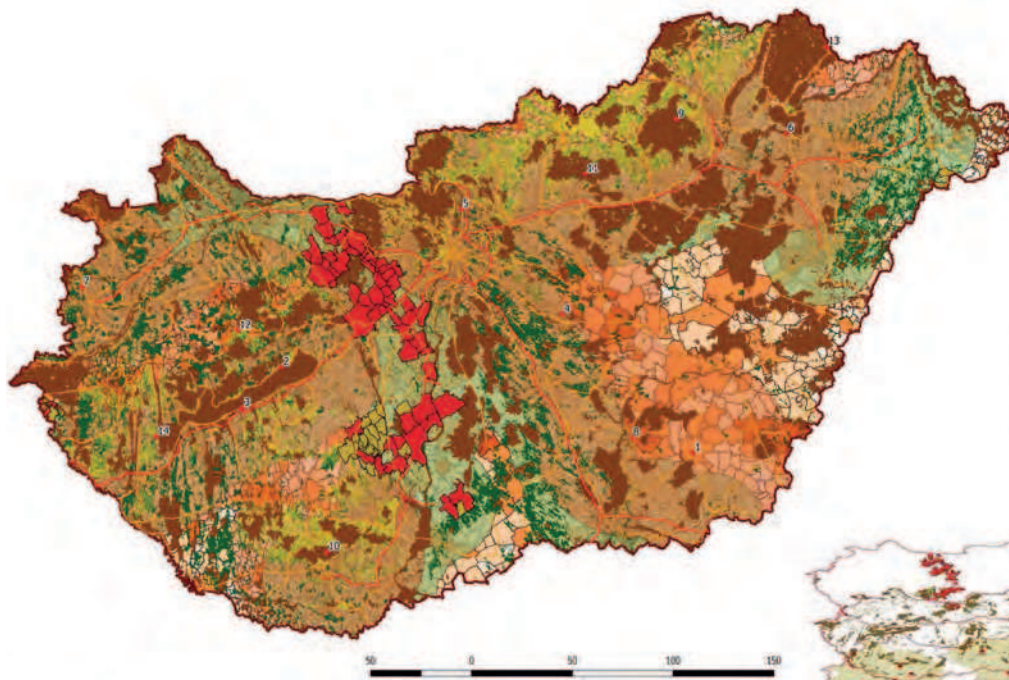

sorszám	Név
1	Alföld Gyöngye Kalandpark
2	Balatonai Élmenypark
3	Balatonboglár Kalandpark
4	Ceglédfürdő Kalandpark
5	Dunakaland Kalandpark
6	Feketeszakáll Kalandpark
7	Holdfény Liget
8	Kurca-part Kalandpark
9	Lillafüredi Sport- és Kalandpark
10	Mecsextrém Park
11	Oxygen Adrenalin Park
12	Sabri Józsa Bakonyi Kalandpark
13	Zemplén Kalandpark
14	Zobori Élmeny Park

**Jelmagyarázat**

- Komplex kalandpark
  - Vasút
  - Autópálya
  - Országhatár
  - Erdő
  - 5-15% közötti lejtős területek
  - Autópálya 30 km-es körzete
  - Kalandpark 50 km-es körzete
  - Kalandpark kialakítására alkalmas területek
  - Külfejtéses bányák
  - Védett területek
  - Natura 2000 területek
  - Belterület
  - Kalandpark kialakítására megfelelő területek
  - Fejlett települések
  - Elmaradott települések
- Települések fejlettsége**
- 1.8100 - 3.1460
  - 3.1460 - 4.4820
  - 4.4820 - 5.8180
  - 5.8180 - 7.1540
  - 7.1540 - 8.4900
  - mutató < 4,78 - elmaradott
  - mutató > 4,78 - fejlett

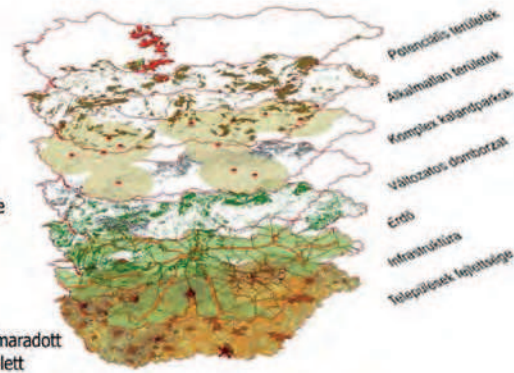

**KALANDPARKOK TERVEZÉSI ELVEI**

Szerző: Molnár Aliz

Konzulens: Dr. Valánszki István

A diplomamunkámban azt tűztem ki célul, hogy javaslatot adjak egy új kalandpark elhelyezésére. A kutatáshoz 8 vizsgálati mintaterületet alkalmaztam (4 hazai és 4 külföldi). Célom eléréséhez a helyszínelés és az interjúk alapján saját értékelési szempontrendszer létrehozására, mely szerint elkészítettem a szintézist külön a hazai, majd a külföldi kalandparkokra. Az értékelés eredményei adták az alapját a helykiválasztás befolyásoló tényezőinek meghatározásához. Az országos szintű indikátorok alapján kijelöltem azokat a potenciális fejlesztési területeket, melyek a meghatározott szempontoknak megfelelnek. A térségi szintű tényezők alapján három fejlesztési zónát jelöltem ki, melyeket különböző szempontok szerint összehasonlítottam, hogy kiderüljön melyik zóna a legalkalmasabb a tervezett kalandpark elhelyezésére. A legoptimálisabb zónában pedig kijelöltem azt a 30 hektáros területet, mely alkalmas kalandpark létrehozására. A vizsgálat és az értékelés alapján javasoltam egy koncepciószintű tervet a park kialakítására, illetve feltártam a térségben várható pozitív hatásokat. ©

**PLANNING PRINCIPLES FOR ADVENTURE PARKS**

Author: Aliz Molnár

Supervisor: Dr. István Valánszki

The aim of my master thesis was to propose a site for a new adventure park. For the research, I had 8 study areas (4 domestic and 4 foreign). In order to reach my goal, I created my own evaluation criteria based on the site surveys and the interviews. Using these data, I made a synthesis separately for the domestic and foreign adventure parks. The results of the evaluation provided the basis for determining the factors with an influence on site selection. Using the national level indicators, I have identified the potential development areas that meet the defined criteria. Based on the regional level factors, I have identified three development zones, which I compared from different aspects to determine which zone is best suited for the proposed adventure park. In the most suitable zone, I have designated the 30-hectare area that is suitable for creating an adventure park. Based on the analysis and evaluation, I proposed a concept plan for the development of the park, and identified the positive effects expected in the area. ©

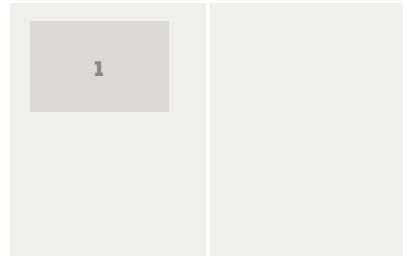

**1. kép/pict.:**

Helykiválasztás országos szempontok alapján / Site location based on national criteria

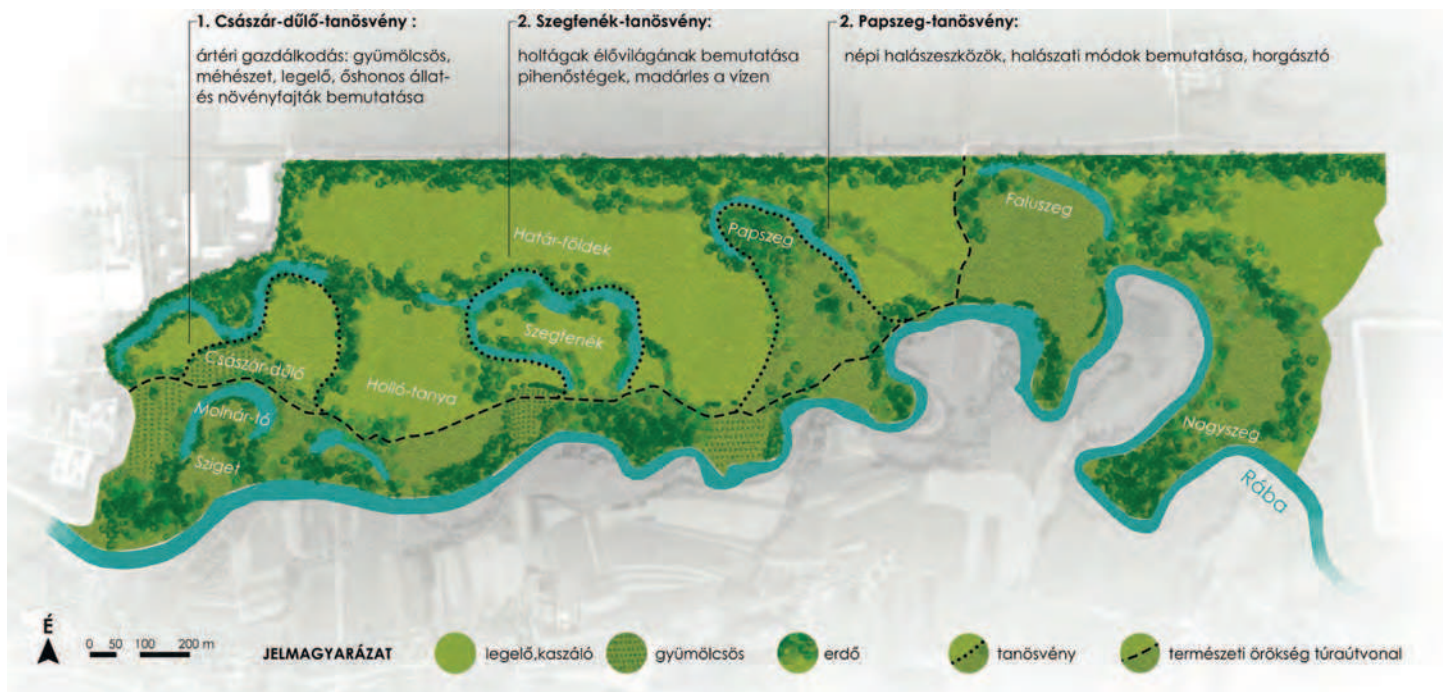

## SZENTGOTTHÁRD ÖRÖKSÉG ALAPÚ FEJLESZTÉSI LEHETŐSÉGEI

Szerző: Molnár Katinka

Konzulens: Herczeg Ágnes CSc

Dolgozatom fókuszpontjában szülőváro-  
som örökségi értékei és az azokon ala-  
puló, elsősorban turisztikai fejlesztési  
javaslatok állnak. Szentgotthárd termé-  
szeti és táji, szakrális, és ipartörténeti  
örökségi értékeit hálózatba szervezve  
tematikus túraútvonalakat terveztem.  
A természeti és táji attrakciókat fel-  
fűző túraútvonalon található, mára erő-  
sen degradálódott Rába-menti holtágak  
területén kialakításra javasolt „Öreg-  
Rába látogatóközpont és ártéri minta-  
gazdaság” egyaránt szolgálja a rekreá-  
ciót, oktatást és szemléletformálást. A  
táji adottságokhoz illeszkedő ősi gaz-  
dálkodási módok felelevenítése a jelen-  
kor kihívásaihoz alkalmazkodva hozzá-  
járul a klímaadaptációhoz, a biológiai és  
tájképi diverzitás védelméhez és gazda-  
gításához. A mára funkcióját veszített és  
elhanyagolt határátkelő arculati és funk-  
cionális fejlesztésére is javaslatot tettem.  
Az épületegyüttes és környezete ország-  
úti pihenőként és információs pontként  
Szentgotthárd és térsége látnivalóit és  
helyi termékeit népszerűsíti és értéke-  
síti, az átutazó turistákat megállásra,  
hosszabb tartózkodásra ösztönözve.. ©

## HERITAGE-BASED DEVELOPMENT OPPORTUNITIES FOR SZENTGOTTHÁRD

Author: Katinka Molnár

Supervisor: Ágnes Herczeg CSc

My master's thesis focuses on the  
cultural heritage of my hometown and  
the proposals on tourism development  
based on it. I planned thematic routes  
integrating Szentgotthárd's sacred,  
industrial and natural heritage values.  
At one of the stations of the thematic  
route, based on the natural and land-  
scape values, I suggested to establish  
the "Old-Rába Visitor Center and Flood-  
plain Farm" serving recreational, educa-  
tional and awareness raising purposes.  
Bringing ancient floodplain farming  
methods adapted to local conditions to  
life again, so that it also meets recent  
challenges, contributes to climate adap-  
tation, as well as to the protection and  
enhancement of biological and land-  
scape diversity. By now, the town's  
border crossing point has lost its func-  
tion and is neglected, therefore I made  
a concept plan for its development. The  
building complex and its surroundings  
used as a roadside information spot and  
rest, promotes the sights and sells local  
products of Szentgotthárd and its region.  
This encourages transit tourist to stop  
and spend longer time here.. ©

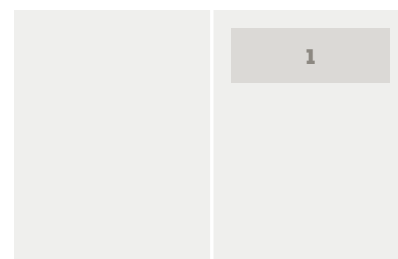

### 1. kép/pict.:

Az „Öreg-Rába  
látogatóközpont és  
ártéri mintagazdaság”  
konceptióterve /  
Development concept  
plan of the „Old-Rába  
Visitor Center and  
Floodplain Farm”

## JELMAGYARÁZAT

- Kerékpáros térség
- Közigazgatási határ
- Meglévő kerékpárút
- Tervezett kerékpárút



## KERÉKPÁRÚT FÁSÍTÁSI JAVASLAT



## KERÉKPÁRÚT HÁLÓZAT ÉRTÉKELÉSI RENDSZER

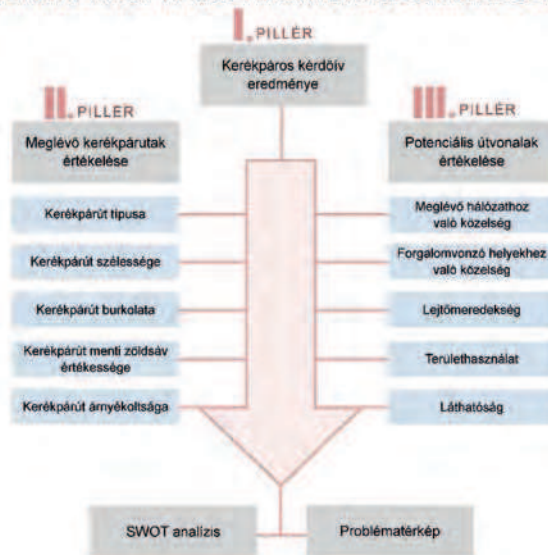

## VESZPRÉM ÉS KÖRNYÉKE KERÉKPÁRÚT HÁLÓZATÁNAK FEJLESZTÉSI TERVE

Szerző: Mucsy Katalin

Konzulens: Dr. Jombach Sándor

Diplomadolgozatom témaválasztását az elmúlt hat évben szerzett kerékpáros tapasztalataim, illetve a környék iránti kötődésem ihlette. Fő célom olyan kerékpárút-hálózat fejlesztési terv készítése volt, mely a térség kerékpáros közlekedésének javítását szolgálja a meglévő infrastruktúra és a hálózat továbbfejlesztésével. Veszprém funkcionális várostér-ségét a saját kerékpáros nézőpontomból újragondoltam, így jött létre az általam vizsgált Veszprém kerékpáros funkcionális várostérsége. A térségben meglévő kerékpárutak és potenciális útvonalak minősítését egy speciálisan kerékpárutakra készített értékelési rendszer alapján végeztem el, majd javaslatot adtam a meglévő elemek tájépítészeti fejlesztésére. Térségi szinten új nyomvonalakat jelöltem ki, melyek megoldást kínálnak a hálózat hiányosságaira és elősegítik annak teljessé tételét. ©

## BICYCLE ROUTE NETWORK DEVELOPMENT PLAN FOR VESZPRÉM REGION

Author: Katalin Mucsy

Supervisor: Dr. Sándor Jombach

My thesis was inspired by my cycling experience from the last six years and also my attachment to the area. My main goal was to prepare a bicycle route network development plan that would improve the cycling opportunities in the region through developing the existing infrastructure and the network. I have reconsidered the functional urban zone of Veszprém from my own cycling point of view, leaving out or attaching some towns and villages. This is how I defined and created the functional cyclist urban zone of Veszprém. The qualification of the existing bicycle paths and potential cycling routes in the region was carried out along an evaluation system made specifically for bicycle paths. Following that, I proposed the development of the existing infrastructure from a landscape architectural point of view. At the regional scale, I have identified new trails that offer solutions to network deficiencies. ©

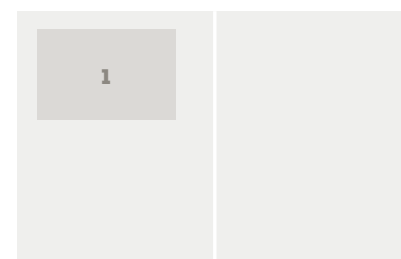

### 1. kép/pict.:

Kerékpárút-hálózat fejlesztési koncepciója és értékelési metodikája / Bicycle route network development plan and the evaluation methodology

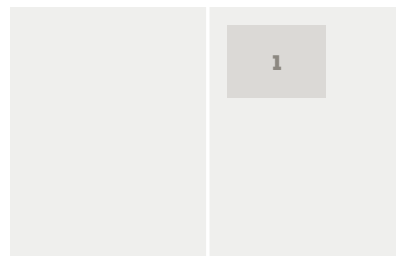

**1. kép/pict.:**

A szolnoki gyógyfürdő régen és ma /  
The spa of Szolnok in the past and nowadays

## AZ ALFÖLDI GYÓGYFÜRDŐI

Szerző: Nemcsok Márton

Konzulens: Herczeg Agnes CSc

Dolgozatom egy kutatási munka. Elkészítésének fő motivációja, a magyar fürdőkultúra megismerése, valamint az alföldi gyógyfürdők számbavételére. Helyszíni vizsgálat keretében nyolc gyógyfürdőt kutattam. Az eredmények szerint a fürdőtelepeket körbenőtték a településeik, de szerves kapcsolat áll fenn a település egyéb területei és a fürdők között. A gyógyfürdők egy máig tartó, intenzív fejlesztési folyamat eredményei, napjaink fejlesztései azonban nem egységes tervezési metodika szerint zajlanak. A fejlesztések gyakran az épített- és élő örökségi elemek kárára történnek. A különböző fejlesztések során, az eredetileg épített fürdőparkok aktív időtöltést ösztönző funkciói nagyrészt eltűntek, az is aggodalomra ad okot, hogy idős faegyedek is kivágásra kerülnek. Egy olyan tervezési metodika vázát dolgoztam ki, amely a korábbi, valamint napjaink tervezési elveit ötvözi. A fürdőparkoknak képeseknek kell lenniük aktív tevékenységek és kulturális programok számára is megfelelő helyszínt biztosítani. Az ilyen fürdőparkok segítségével lehetőség nyílik a hazai fürdőkultúra színvonalának emelésére. ©

## SPAS OF THE GREAT HUNGARIAN PLAIN

Author: Márton Nemcsok

Supervisor: Ágnes Herczeg CSc

I have prepared a research thesis. The main motivation was to get acquainted with the Hungarian culture of spas, and to make a review of the spas of the Great Hungarian Plain. I have surveyed 8 spas on site. According to the results, the spa resorts have been surrounded by the settlements, but an organic connection exists between the resorts and the settlement. The spas of nowadays are the results of an intensive development, but there is no general methodology for the current developments. Developments often threaten the elements of the spas' garden heritage. The former active functions of these parks are gone, their activities became mainly passive. Many old trees of these parks have been cut. I have prepared a framework for a new planning methodology, which combines the principles of the former and present professional practices. The new spa parks have to be suitable for active recreation and cultural programmes. ©



## ZÁRTKERTI MŰLT ÉS JELLEG MEGŐRZÉSE, FEJLESZTÉSE TÁJ- ÉS TELEPÜLÉSÉPÍTÉSZETI ESZKÖZÖKKEL ÁBRAHÁMHEGY PÉLDÁJÁN

Szerző: Németh Kristóf Ferenc

Konzulens: Dr. Illyés Zsuzsanna

Az egykori szőlőterületeken a modernebb szemléletek következtében megváltozott a táj arculata, a zártkertek a legtöbb helyen az üdülési, ill. rekreációs tevékenység színterévé váltak. Ennek kapcsán megindult a területek beépülése, a tájszerkezet megváltozása. Az egyik célom egy olyan szerkezeti, szabályozási megoldás megfogalmazása, amely Ábrahámhegy mintaterületen biztosítja a település élhetőségét, de egyben megőrzi a zártkerti jellegét is. Új terület felhasználási egység bevezetésén keresztül igyekszem a belterületi célokat megvalósítani a Zártkerti jellegű lakóövezet segítségével. A külterület átalakulásának a mérséklését szabályzatok előírásával hajtom végre, kiemelt figyelmet fordítva a szőlőterületekre egy „Megőrzendő szőlőkultúra” terület felhasználási egységgel. Másik célom a mintatelepülésem zártkerti jellegét meghatározó nagyobb zöldfelületeinek összekötése volt egy zöldfolyosóval. A helyi lakosok és ide látogatók számára egy természetközeli közlekedési módokkal kialakított nyomvonalon a pihenés és a mindennapi rekreációs tevékenységekhez is lehetőséget nyújtson. ©

## PROTECTION AND DEVELOPMENT OF LEISURE GARDENS WITH PLANNING TOOLS IN ÁBRAHÁMHEGY

Author: Kristóf Ferenc Németh

Supervisor: Dr. Zsuzsanna Illyés

Modern approaches have significantly changed the appearance of historical vineyard landscapes, which have become places for leisure and recreational activities. As a result, development of these areas started, resulting in a change of the landscape pattern. One of my goals was to formulate a structural solution and development control that ensure the liveability of the settlement concerned in Ábrahámhegy, but at the same time also preserves the natural character of the leisure gardens. I would like to achieve the local goals with the introduction of a new land use category (Leisure garden based residential area). Moreover, for the control of the change of the outer administrative area I introduce policies, paying special attention to the vineyards with the use of the 'Vineyard conservation area' land use category. My other goal was to connect larger green spaces of the area with a green corridor, including municipal land to improve feasibility. This proposal provides local residents and visitors an environmentally friendly way for leisure and daily recreation. ©

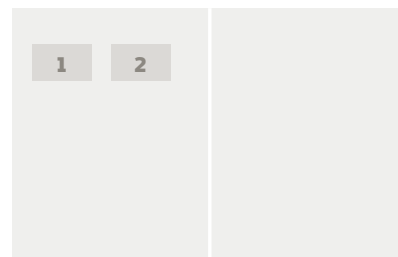

### 1. kép/pict.

Montázs / Montage

### 2. kép/pict.

Zöldfolyosó látvány / Green corridor visualization



## VERESEGYHÁZI ÁLOMHEGYI-TÁROZÓ TURISZTIKAI FEJLESZTÉSI KONCEPCIÓ TERVE

Szerző: Németh Péter

Konzulens: Dr. Boromisza Zsombor

Diplomatervem témája a Veresegyházon épülő Álomhegyi-tározó turisztikai fejlesztése és az ehhez tartozó koncepció tervezésének kidolgozása. A tározó terve már 90-es években felmerült, majd a 2000-es években megkezdődött a tározó kialakítása, amely megszakításokkal azóta is tart. A tározó a lakóterületektől távolabb helyezkedik el, ennek előnyei és hátrányai is vannak. A terület zavartalan-sága miatt értékes madárvilág telepedett meg, további előny jelent még, hogy a közelben találhatóak meglévő turisztikai vonzerők, mint az ismert Medvetthon. A terület hátrányai, hogy tervben van két elkerülő út építése, amely elhelyezkedése miatt elválasztaná, megnehezítené a tározó megközelítését a település felől, valamint jelentős környezeti terhelést jelentene. A koncepcióban megfogalmazott javaslatok a sportolási és rekreációs funkciók elhelyezése mellett a felmerülő konfliktusok kezelésére is szolgálnak.

## TOURISM DEVELOPMENT CONCEPT FOR ÁLOMHEGYI RESERVOIR IN VERESEGYHÁZ

Author: Péter Németh

Supervisor: Dr. Zsombor Boromisza

The aim of my thesis was to develop tourism at and to create a design concept for the Álomhegyi Reservoir in Veresegyház, which is presently under construction. The idea of the reservoir first occurred in the 1990s, the construction started in the 2000s and has continued since then. The reservoir is located far from residential areas, which has its benefits and disadvantages. Due to the undisturbed nature of the area, a valuable bird population has settled. An additional advantage is the close location to tourist attractions such as the well-known Bear Farm. The drawback of the area is that there are plans to construct two bypass roads around the town, which would separate the reservoir from the settlement and make it difficult to approach, and would also result in negative environmental impacts. In addition to the placement of sports and recreational functions, the proposals formulated in the thesis also deal with emerging conflicts.

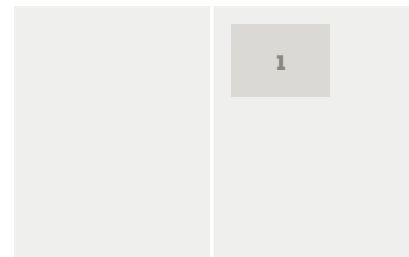

### 1. kép/pict.:

Fejlesztési koncepció  
/ Development  
concept plan

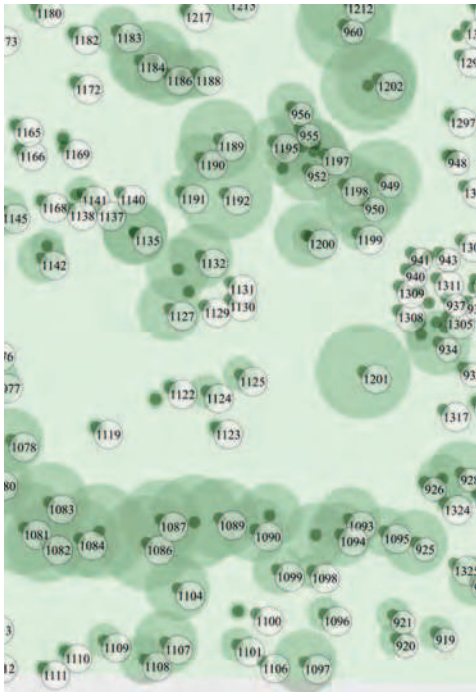

## A MILLENNIUMI SÉTAKERT SZEREPE NAGYKANIZSA ZÖLDFELÜLETI RENDSZERÉNEK TÜKRÉBEN

Szerző: Ódor Gábor

Konzulens: Dr. Jombach Sándor

A XVII. század elején várát vesztő Nagykanizsa egy rendkívüli példa, melynek értékes városrészi és perifériális zöldfelületeit méltánytalanul, a 2000-es évek utáni erős centralizációs folyamatoknak köszönhetően „számúzi” mindennapi életéből. Egyértelmű volt, hogy alapos munkát kell folytatnom a zöldfelületek feltáráshoz, megismeréséhez. A településhez kapcsolható tájtörténeti térképek, fedvények digitalizálásával, száznál is több, jelentősebb zöldfelületeinek és zöldterületeinek vizsgálatával, elemzésével és értékelésével egy átfogó, rendszer-szemléletű munkát állítottam össze, mely tájépítési vonatkozáson kívül, széleskörű kitekintést is megfogalmaz, például oktatási és kommunikációs szempontból is. A településtervezéshez szükséges célokat, irányelveket megfogalmazva, további pontosítás végett az egyik, valaha volt legszebb városi közparkot (Sétakert) kiragadva, azt további vizsgálat, elemzés és értékelés alá vontam, míg javaslatokat is megfogalmazva, helyreállításának szükségességét reprezentatív újratervelésével támasztottam alá. ©



## THE ROLE OF MILLENNIUM SÉTAKERT FROM THE PERSPECTIVE OF GREEN SPACES IN NAGYKANIZSA

Author: Gábor Ódor

Supervisor: Dr. Sándor Jombach

Nagykanizsa that lost its fort in the 17th century, is an exceptional example, as its precious suburban and peripheral green areas are excluded from the daily life, due to the strong centralization processes after the 2000s. I had to make a thorough analysis to discover these green spaces. Digitising the relevant historical maps and analysing and assessing more than a hundred significant green spaces I have prepared a comprehensive work based on the green spaces, which, beyond the aspects of landscape architecture, provides a wide outlook including also areas like marketing and communication. Having formulated the goals and principles of necessary developments, I took one of the most beautiful urban public parks (Sétakert) for a more detailed survey, analysis and assessment, and made also proposals for redesigning the park in order to demonstrate the necessity of its restoration. ©

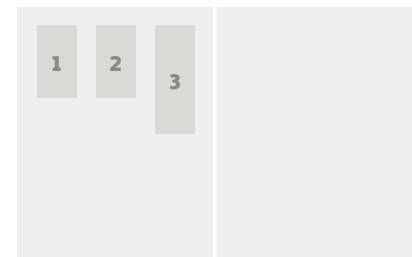
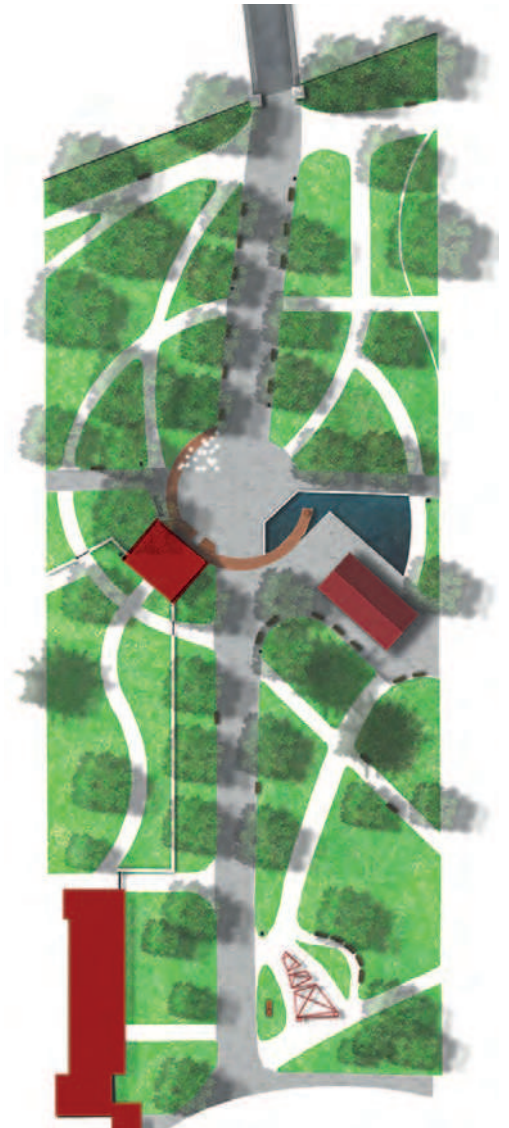

**1. kép/pict.:** GPS koordináták alapján történő digitalizálás, fafelmérés lombkoronaméret megjelenítésével / Survey map of trees digitised by GPS coordinates

**2. kép/pict.:** Őszi látvány és egy régi-új sétány / An old/new alley visualisation in an autumn scene

**3. kép/pict.:** Megnyíló izolálódó térrészek, változatos útvezetés, fasorok az új Sétakertben / Opening up isolated garden sections in Sétakert with a varied network of routes and alleys



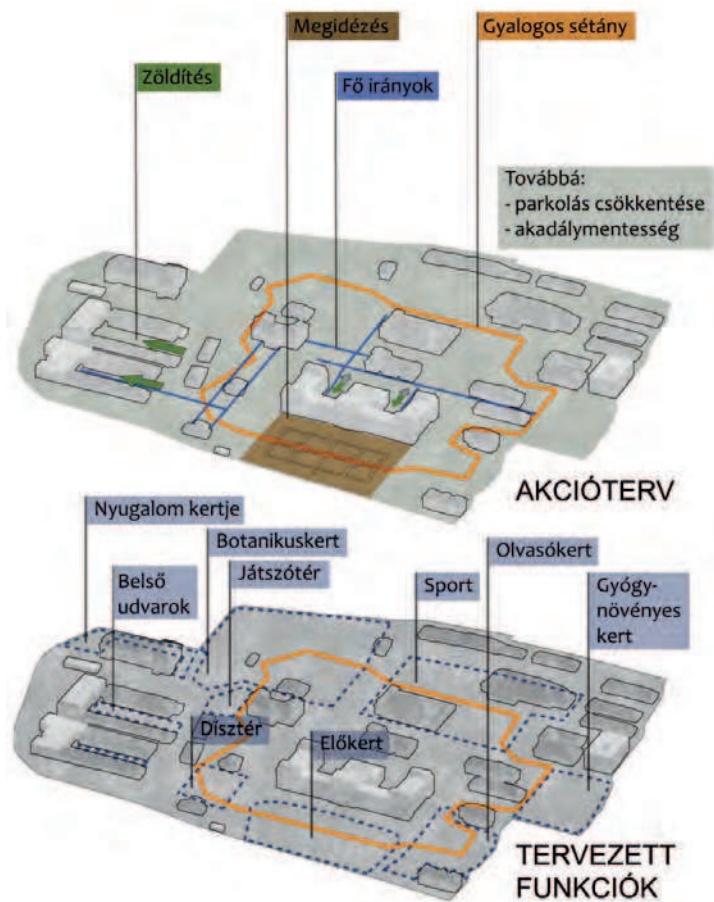

## A MAROSVÁSÁRHELYI ORVOSI EGYETEMI KAMPUSZ KÖRNYEZETRENDEZÉSI TERVE

Szerző: Patka Zsuzsa Kincső

Konzulens: Dr. Sárospataki Máté

Dolgozatom tárgya a Marosvásárhelyi Orvosi és Gyógyszerészeti Egyetem környezete. Az egyetem a város egyik meghatározó intézménye úgy az épület- és növényállománya miatt, mint a helyi közösség értékrendjében betöltött szerepéért. Javaslatomban a helynek megfelelő tereket, kertrészeket alakítottam ki. Ezeket a tematikus kerteket, amelyek részben meglévő elemek kiegészítése, részben teljesen újak, egy új elem köti össze: A kampusz területére terveztem egy gyalogos sétányt, ami felfűzi a legfontosabb kertrészeket. Ennek vonalvezetése leszakad a gépjárműves forgalomról és úgy vezet végig a kampuszon, hogy a különböző kerti élményeket minél mélyebben megélhesse a sétáló. A főépület előtti kert az eredeti állapotába igyekeztem visszaállítani, de a hiányos források miatt teljes mértékben ez nem történhetett meg. Így utalásokat tartottam meg, elkülönítve az eredeti elemeket az újaktól. ©

## LANDSCAPE DESIGN FOR THE CAMPUS OF MEDICAL UNIVERSITY IN TARGU MURES

Author: Zsuzsa Kincső Patka

Supervisor: Dr. Máté Sárospataki

The subject of my thesis is one of the most important institutions of the city, not only due to its valuable buildings and gardens, but also to what it represents for the local community. The university campus hosts a wide range of activities. In my proposal, I designed squares, gardens, as well as leisure areas, which were partly existing elements, but there are also new functions introduced. These are linked by a new element: a promenade which connects the main parts of the campus. My aim was to analyse and redesign the garden in front of the main building so that to represent its original form. Unfortunately, the lack of reliable information made this quite difficult, thus I kept the original elements and completed them with additions. The new elements are easy to distinguish from the original ones. ©

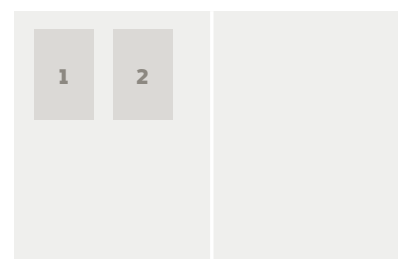

### 1. kép/pict.:

Akcióterv és a tervezett funkciók / Diagrams of proposed actions and functions

### 2. kép/pict.:

Látványterv / Visualisation

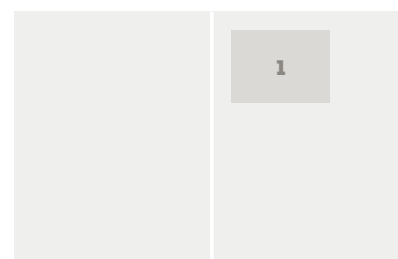

**1. kép/fig.:**  
Ráday Gedeon tér  
szabadtérépítészeti  
konceptióterve /  
Open space design  
concept for Ráday  
Gedeon Square

## TELEPÜLÉSI IDENTITÁST ERŐSÍTŐ TÁJÉPÍTÉSZETI JAVASLATOK PÉCELÉN

Szerző: Pozsonyi Dávid

Konzulens: Dr. Boromisza Zsombor

Diplomatervemben olyan városfejlesztési irányt jelöltem ki, amely a helyi lakosság számára fontos értékekre épít és ezzel kihasználja a helyiek települési identitásának fejlesztő erejét. Céloom volt Pécel előrelátó, stratégiai szemléletű fejlesztéséhez hozzájárulni és olyan módszertant kidolgozni, amely a Pécelhez hasonló agglomerációs települések sajátos jelenlegi és jövőbeni kihívásaira ad választ. Diplomatervem vizsgálati és tervezési munkarészeiben egyaránt bevontam a helyi lakosságot. Pécel identitásalkotó táji elemeinek megismeréséhez interjúkat készítettem, a város főterének szabadtérépítészeti koncepciótervét közösségi tervezéssel alapoztam meg. Munkám során a táj, a város, a lakosság és az identitás kapcsolatát kerestem. Diplomatervem eredményei a következők: 1. Az identitásalkotó táji elem fogalmának definiálása; 2. Pécel 37 identitásalkotó táji elemének megismerése; 3. 13 településre szabott fejlesztési javaslat megfogalmazása; 4. Ráday Gedeon tér szabadtérépítészeti koncepciótervének kidolgozása; 5. A városfejlesztést új irányból megközelítő módszertan kidolgozása.

## LANDSCAPE PROPOSALS FOR STRENGTHENING LOCAL IDENTITY IN PÉCEL

Author: Dávid Pozsonyi

Supervisor: Dr. Zsombor Boromisza

In my thesis, I targeted a direction for urban development, which is based on the values truly important to the local community, and thus exploits the development potential based on the citizens' local identity. My goal was to contribute to a farsighted, strategic development of Pécel and to establish a methodology that can meet the current and future needs of a metropolitan town. During the survey and also the planning phases, I worked with the local community. I have identified the landscape features relevant to local identity through a series of interviews. The open space design concept for the main square was based on community planning. I was looking at the relationship between the landscape, the town, the citizens and their identity. The results of my thesis are the following: 1. Defining the concept of landscape features relevant to local identity; 2. Surveying 37 of such features in Pécel; 3. Elaborating 13 development proposals; 4. Preparing the open space design concept for Ráday Gedeon Square; 5. Establishing a methodology with a new approach to urban development.

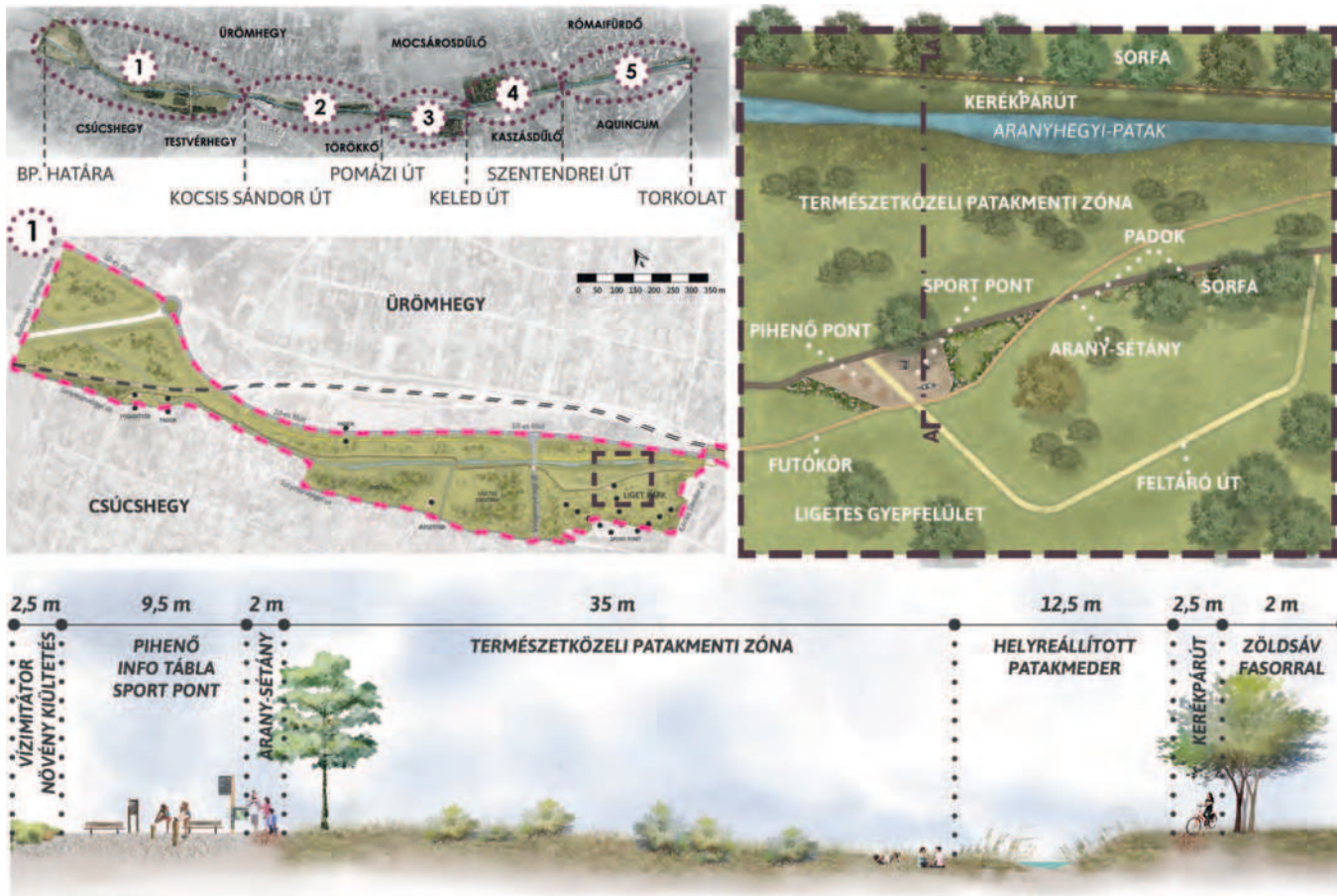

### AZ ARANYHEGYI-PATAK BUDAPESTI SZAKASZÁNAK REKRÉACIÓS CÉLÚ FEJLESZTÉSI TERVE

Szerző: Reggel Tímea  
 Konzulens: Sándor Gábor,  
 Dr. Boromisza Zsombor

Diplomámban egy a Budapest és agglomerációja hatásai által befolyásolt kisvízfolyással foglalkoztam. Az Aranyhegyi-patak tervezési területe a budapesti szakaszra korlátozódik, melyre egy rekreációs célú fejlesztési terv készült. A vizsgálati munkarészben 3 léptékben elemeztem a patakot, hogy minél részletesebben megismerjem és megalapozzam a javaslatomat. A vizsgálatok során feltárt problémák feloldására törekedtem a javaslati munkarészben. Javaslatot tettem a tervezési területre, majd az 5 karakterterületre osztott szakaszokon részterületeket emeltem ki a mélyebb kidolgozás érdekében. Elsősorban rekreációs célú koncepciótervet készítettem, melyet kiegészítettem rehabilitációs javaslatokkal. Összességében egy olyan fejlesztési terv elkészítésére törekedtem, amely megoldást nyújt az ember-víz kapcsolat megteremtésére, továbbá a patakrehabilitációval emeli a terület ökológiai értékét is. ©

### RECREATIONAL DEVELOPMENT PLAN FOR THE BUDAPEST SECTION OF ARANYHEGYI CREEK

Author: Tímea Reggel  
 Supervisor: Gábor Sándor,  
 Dr. Zsombor Boromisza

In my thesis, I dealt with a small stream, which is influenced hardly by the City of Budapest and its metropolitan area. The planning area of the Aranyhegyi Creek is limited to the Budapest section, for which I have prepared a recreational development plan. In the analysis, I dealt with the stream at three levels, in order to gain a deep knowledge as a basis for my proposals. I tried to resolve the problems and conflicts discovered with my proposals. I made a proposal to the whole planning area, designating 5 character areas for more detailed elaboration. My concept plan was focused on recreation, supplemented with proposals on creek restoration. On the whole, I tried to prepare a development concept that would provide a solution for the relationship between the users and the water, and also raise the ecological value of the area through the creek restoration. ©

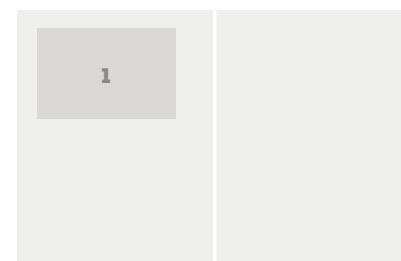

**1. kép/pict.:**  
 Fejlesztési koncepció metszettel / The development concept with a section



## HELYTÖRTÉNETI TANÖSVÉNY PILISCSABÁN

Szerző: Ruda Fanni

Konzulens: Eplényi Anna PhD

A piliscsabai helytörténeti tanösvény küldetése, hogy a helyet személyes tapasztalatok, élmények és addig rejtve maradt ismeretek révén új megvilágításba helyezze. A narratív útvonal Piliscsaba 7 kisebb-nagyobb szabadterét fogja össze. A településhez kezdetben három rétegen keresztül közelítek. Feldolgozva annak természeti adottságaiból, történetéből és térségi helyzetéből nyert tapasztalatokat, ezután a tanösvénynek helyet adó konkrét településrész karaktervonásait vizsgálom. Ezekből szűröm le végül azokat a vonásokat, melyek a tanösvény megformálásában segídeknek, annak esszenciáját adják. A tanösvény állomásai a település kulturális vagy táji örökségére reagálnak, legyen az adott esetben a századfordulós villatelep, vagy éppen a helyhez szorosan kötődő költő emléke. Végeredményben a tanösvény minden állomása sajátos dinamikával rendelkezik, miközben a visszatérő elemek és anyaghasználat az egységesség érzetét erősítik. ©

## LOCAL HISTORY TRAIL IN PILISCSABA

Author: Fanni Ruda

Supervisor: Anna Eplényi PhD

The mission of the local history educational trail in Piliscsaba is to put the place in a new light through personal experiences, adventures and hidden knowledge. The narrative route connects 7 smaller and larger open spaces of Piliscsaba. I approached the settlement through three layers. After analysing the information on its natural features, history and regional context, I examined the characteristics of the specific settlement parts that give place for the educational trail. From these subtle details, I have finally filtered out the features that assist in defining the educational trail and provide its essence. The stations of the educational trail will respond to the cultural and landscape heritage of the settlement, be it a villa district from the turn of the 19th century, or the memory of a poet who is closely associated with the place. Each stops of the trail have a particular dynamics: it either makes you active, or it is a place for silent reflection, while recurring elements and materials strengthen the feeling of unity. ©

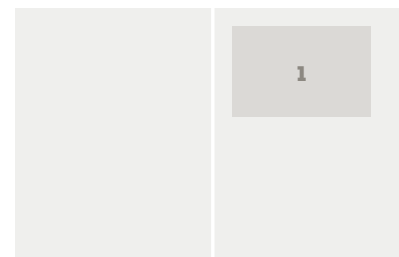

### 1. kép/pict.:

Karaktervonások vizsgálata / Analysis of architectural character

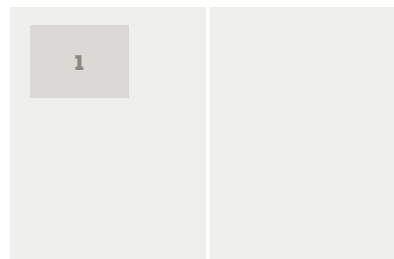

**1. kép/pict.:**  
Látványterv a szabadtéri színházról  
/ Visualisation of the open-air theatre

## AZ EGRI ÉRSEKKERT FEJLESZTÉSI JAVASLATA

Szerző: Sas Brigitta

Konzulens: T. Zajacz Vera

Diplomamunkám témája Eger legértékesebb, legnagyobb kiterjedésű zöldfelülete az Érsekkert. A történeti értékekkel bőven bíró közpark minden évben olyan rendezvények helyszínéül szolgál, melyek terhelik a park bizonyos részeit. Célom volt egy olyan átfogó koncepció készítése, mely a már meglévő funkciókat, a vizsgálatimat és a rendezvények hatásait figyelembe véve a park átalakításával hosszú távú megoldást nyújt. Olyan módosításokat, javaslatokat képzeltem el, melyek nem drasztikusan alakítják át a jelenlegi szerkezetet, de apróbb finomításokkal, kortárs ötletekkel hozzátesznek az Érsekkert értékéhez. Elkészítettem a közösségi tér, a fürdő fogadóterének, és a játszótér koncepciótervét. A szabadtéri színpad és környezetére kertépítészeti terv készült. Funkciói a nyári Érsekkerti Játékok alkalmával teljesebben ki, amikor ideiglenes konténerekkel bővül a park. A burkolatok és a berendezések kortárs szemléletet tükröznek, ugyanakkor nem feledkeznek meg történeti jelentőségű környezetéről. Az alkalmazott szerkezetek és a növényzet jól alkalmazkodnak a színpad stílusvilágához. ©

## DEVELOPMENT CONCEPT OF ÉRSEKKERT IN EGER

Author: Brigitta Sas

Supervisor: Vera T. Zajacz

The subject of my thesis is the most valuable and largest green space of Eger, the Érsekkert (Primate's Garden). The public park full of historical values hosts events every year, which have impacts on certain sections of the park. My goal was to create a comprehensive development concept that would provide a long-term solution on the basis of the existing functions, my analysis and the effects of the events. I outlined interventions and proposals that do not drastically transform the current structure, but increase the value of Érsekkert with small refinements and contemporary solutions. I prepared concept plans for the community area, the spa reception area and the playground. I made an open space design plan for the open-air theatre and its surroundings. Its functions will be completed during the Summer Theatre Events at Érsekkert, when the park is expanded with temporary containers. Pavements and garden furniture reflect a contemporary approach, respecting also the historical environment. The technical solutions and the plants used fit the style of the open-air theatre. ©

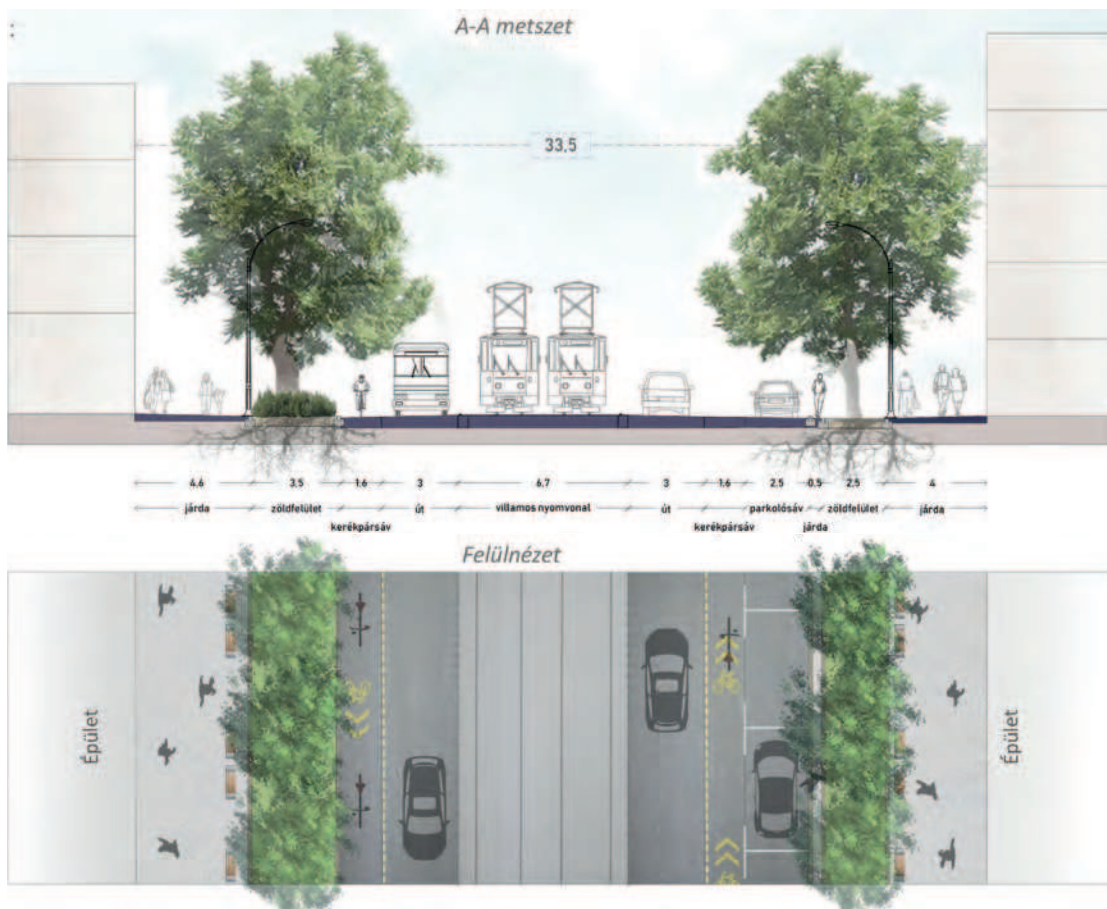

## A KÖZLEKEDÉSI- ÉS A ZÖLDINFRASTRUKTÚRA HÁLÓZAT KAPCSOLATA ÚJBUDA PÉLDÁJÁN

Szerző: Schlitt Renáta  
Konzulens: dr. Sallay Ágnes

Diplomamunkám témája a közlekedési és a zöldinfrastruktúra hálózat kapcsolatának vizsgálata és fejlesztése Újbuda területén. A dolgozat célja olyan tervezési alapelvek megfogalmazása, melyek elősegítik a két hálózat együttes kezelését. A főváros XI. kerülete jelenleg dinamikus fejlődést mutat, melynek ütemét a zöldfelületek fejlesztésének is követnie kell az élhető városi környezet biztosítása érdekében. A dolgozatban három különböző úttípust határoztam meg, melyekbe minden felmért utca besorolható. Az értékelésnél kiemelt szempontként kezeltem az utak menti zöldfelületek tulajdonságait, helyzetét. A meghatározott úttípusokra általános érvényű alapelveket fogalmaztam meg, melyek betartása elősegíti a két rendszer együttes fejlődését. A dolgozat végén mindegyik típusból egy-egy választott útra mintakoncepciót készítettem, melyek példaként szolgálhatnak a későbbi fejlesztésekhez. ©

## THE RELATIONSHIP OF THE TRANSPORT AND THE GREEN INFRASTRUCTURE NETWORKS IN ÚJBUDA

Author: Renáta Schlitt  
Supervisor: dr. Ágnes Sallay

The topic of my thesis is the study and development of the relationship of the transport and green infrastructure networks in the area of Újbuda. The aim of the thesis is to formulate principles, that promote the integrated management of the two networks. The eleventh district is in a dynamic development, and the development of green spaces must follow this, in order to ensure a liveable urban environment. In the thesis, I have defined three different categories, along which all of the streets surveyed can be classified. During the assessment, I considered the characteristics and position of green areas alongside the roads as priority aspects. For the street types specified, I have formulated general principles, which will help the integrated development of the two systems. At the end of the thesis, I proposed sample concept designs for a selected street of each types, which could serve as models for future developments. ©

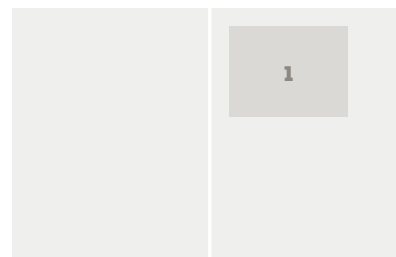

**1. kép/pict.:**  
Bartók Béla út  
– Fejlesztési javaslat  
/ Development  
proposal for Bartók  
Béla Road

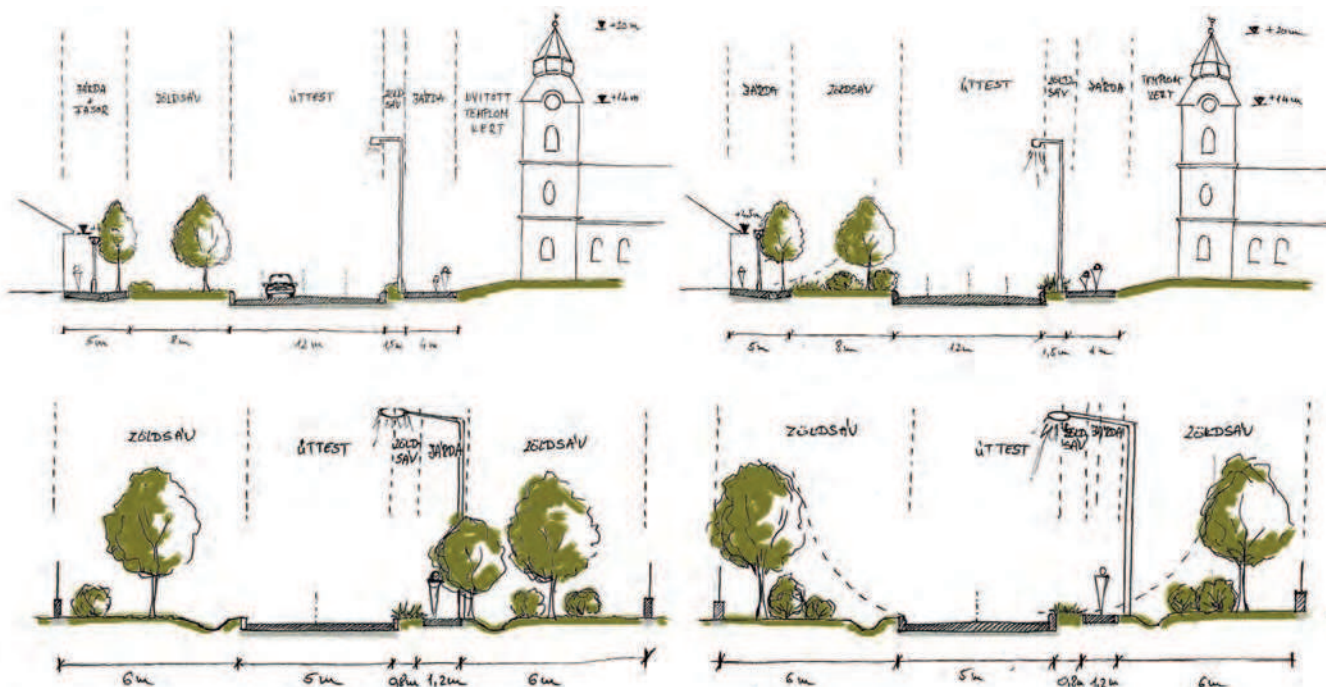

**BERETTYÓÚJFALU ZÖLDHÁLÓZAT  
FEJLESZTÉSI TERVE ÉS A BERETTYÓ-PARTI  
SZABADIDŐPARK KONCEPCIÓTERVE**

Szerző: Szabó Tünde  
Konzulens: Dr. M. Szilágyi Kinga

Diplomatervemben szülővárosom, Berettyóújfalú zöldhálózati tervezésével foglalkozom, vagyis a korlátozásokkal vagy korlátozások nélkül, szabadon elérhető zöldfelületek fejlesztésével. Az átfogó felmérés során a város zöldhálózati elemeit vizsgáltam részletesen, kataszterezés útján. Ennek eredményeire építettem rá a fejlesztési programtervet, amely különböző mélységű beavatkozási pontokat határoz meg, valamint ütemezi is azokat. A programtervből alakul ki végül a város zöldhálózat fejlesztési terve, a hálózat elemeire vonatkozó részletes leírással és tervezett állapottal. A zöldhálózat fejlesztésének mintaterületeként a Berettyó-parti szabadidőpark koncepcióterve szolgál. A terület Berettyóújfalú két városrésze között helyezkedik el, melyek 1970 óta egy települést képeznek, kapcsolatuk a mai napig gyenge. A tervezett szabadidőpark célja erősíteni az összetartozást és a helyidentitást a lakosságban. A koncepcióterv megalkotása közben törekedtem arra, hogy a park összhangban legyen a természeti környezettel, ugyanakkor tájépítészeti szempontból magas minőségi elvárásoknak feleljen meg. ©

**GREEN NETWORK DEVELOPMENT PLAN FOR  
BERETTYÓÚJFALU AND DESIGN CONCEPT  
FOR BERETTYÓ RIVERSIDE LEISURE PARK**

Author: Tünde Szabó  
Supervisor: Dr. Kinga M. Szilágyi

In my dissertation, I deal with the green network of my hometown, Berettyóújfalú. That is to say, with the development of the green spaces that are accessible with or without restrictions. During the detailed survey, I surveyed the units of the green space network of the town using an inventory form. I prepared the development programme based on the results of the survey, defining and scheduling intervention points to varied depth. The development plan of the green space network derives from this development programme. The programme contains the specifications and proposed conditions of the green network units. The design concept was prepared for Berettyó Riverside Leisure Park as a model area of the green network development plan. The area is located between two districts of Berettyóújfalú, which form one unit since 1970, but they are still poorly connected. The purpose of the proposed leisure park is to strengthen the cohesion and identity of the local community. When preparing the design concept, I tried to harmonise the park with nature, and also provide a high landscape-architectural quality. ©



**1. kép/pict.:** Utca típusok zöldhálózati szempontból vizsgálva / Street types classified from the aspect of green network planning

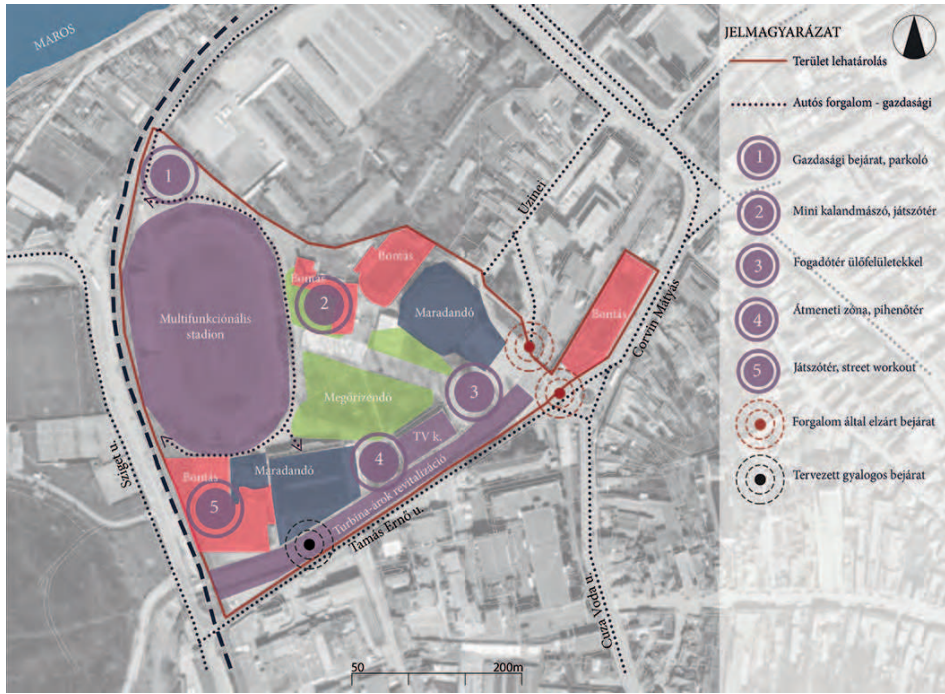

## A MAROSVÁSÁRHELYI VÁROSLIGET FEJLŐDÉSTÖRTÉNETE ÉS MEGÚJÍTÁSI TERVE

Szerző: Szakács Izabella Mária  
Konzulens: Dr. Fekete Albert,  
Dr. Vajda Szabolcs

Diplomatervem egy rövidebb európai és romániai közpark-történeti áttekin-tésen túl a marosvásárhelyi Városliget fejlődéstörténetét és a kutatási eredmé-nyek alapján a közpark értékközpontú megújítási tervét mutatja be. A tervezési alapelveim a liget értékeire építenek: a Turbina-árok közelségére, a fellel-hető értékes növényállományra és funkciókra. Ezek alapján készítettem el a Turbina-árok környezetrendezési tervét és műszaki megoldásokat javasoltam az értékek kiaknázására. Városliget elengedhetetlen részét képezi a koros növényállomány, nemcsak történeti háttere, hanem ökológiai értéke miatt is. Ennek fényében a tervben a megőr-zésre ítélt fákat alsó koronaszinttel egészítettem ki a díszítőérték növe-lése céljából. A fejlesztés célja egy olyan zöldterület kialakítása, amely térszer-kezetében, anyaghasználatában, funkciók elhelyezésében a használók igényeit kielégíti. Ezek alapján, úgy gondolom, sikerült elérnem a tervemmel, hogy az egykori szórakozóhely ne csak időközön-ként szolgáljon aktív funkciókkal, hanem a rendezvényeken, eseményeken kívül is bizonyos tevékenységek helyszínét képezze, bármikor és bárki számára hozzáférhető módon. ©

## HISTORY AND RENEWAL PLAN OF THE CITY PARK IN TARGU MURES

Author: Izabella Mária Szakács  
Supervisor: Dr. Albert Fekete,  
Dr. Szabolcs Vajda

My thesis starts with a short review of public park history in Europe and Romania. It continues focusing mainly on the evolution of the City Park in Maros-vásárhely (Târgu Mureş) and presenting its value-oriented renewal masterplan. My design principles are focusing on the valuable features of the park: the prox-imity of Turbina Canal, the valuable flora and the functions. Taking these into account, I have prepared the envi-ronmental design for Turbina Canal, and proposed technical solutions to make use of the valuable features. The old vegeta-tion makes an integral part of the City Park, not only due to its historical back-ground, but also to its ecological value. In order to enhance its ornamental value, I have preserved the valuable trees and supplemented the lower canopy. The purpose of the development is to create a green space that meets the needs of the users regarding the spatial composition, use of materials and location of functions. Based on these, the former amusement park should serve as a venue for specific events and also as a space for various activities in addition to the events, being accessible to anyone at any time. ©

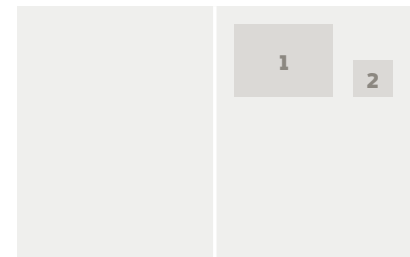

1. kép/pict.  
Funkcióséma /  
Function schema  
2. kép/fig.:  
Kertépítészeti  
konceptió / Garden  
design concept

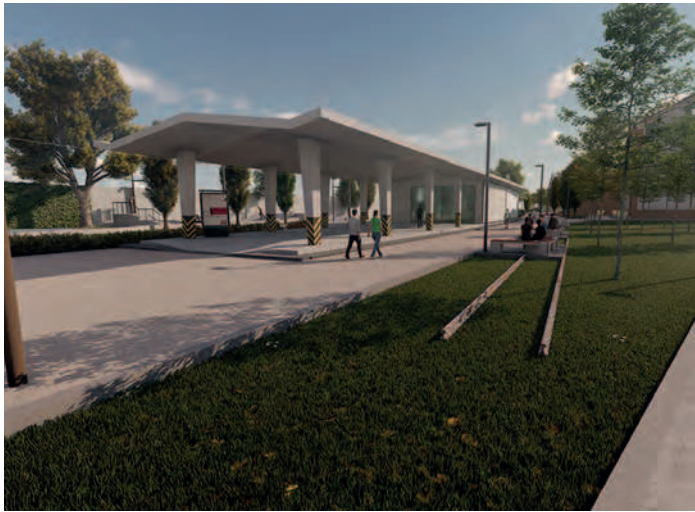

## A „DÉLI AGORA” KONCEPCIÓJA ÉS SZABADTÉRÉPÍTÉSZETI TERVE

Szerző: Szűz Attila

Konzulens: Dr. M. Szilágyi Kinga

A Déli pályaudvar az elmúlt évtizedekben hanyatlásnak indult, forgalma lecsökkent, így a belső budai területeken egyre zavaróbb városi tájsebként van jelen. Diplomamunkám a pályaudvar rozsdá-övezetté degradálódott északi üzemi területét dolgozza fel, több léptékben újra értelmezve a terület jövőbeni szerepét. Agora-szerű térkomplexumként, kulturális-, irodai- és szabadidős funkciókat egyesítve járulhat hozzá a pályaudvar jövőbeni megújításához. A korábbi, helyenként mementóként megőrzött szerelővágányok nyomán kialakított sétányra fűződnek fel a terület értékes, ipari-vasúti karakterű épületei mellett az új funkciókat kiszolgáló nagyobb épületek is. A terület – zárvány jellegét feloldandó – a sétány déli végén akadálymentesen kapcsolódik a Márvány utcához. A jelentős zöldfelületi növekmény, a helyhez kapcsolódó anyagok, egyedi architektúrák, a mindezeket kiemelő növényalkalmazás nyújt izgalmas és megélhető posztindusztriális karaktert. A szerves egészként működő térrendszer – akár csak a vasúti pályaudvarok – több korosztályt és társadalmi réteget céloz meg. A tevékenységek és használók gazdag olvasztótégelyeként, a hely elvárásainak megfelelően válhat napjaink agorájává. ©

## DEVELOPMENT CONCEPT AND LANDSCAPE DESIGN PLAN FOR “DÉLI AGORA”

Author: Attila Szűz

Supervisor: Dr. Kinga M. Szilágyi

The last decades of the Déli (Southern) Railway station were about decay. The decreasing traffic intensity caused the facility to be a troublesome, unpleasant urban section in the centre of Buda. My work focuses on the redevelopment of the once teeming, now degraded northern operation area of the station at various scales. It would contribute to the future development of the whole area as a complex agora, integrating a diverse structure of cultural, leisure and office facilities. The preserved rails mark the path of the main promenade along the preserved industrial buildings and structures and the new, larger buildings providing new functions to the area. The elevated connection to Márvány Street provides a smooth access to the now enclosed space. The growth of green spaces, the materials related to the industrial roots, the unique features and the biodiverse planting provide exciting post-industrial character and experience. The complex open space network, just like the railway station itself, targets various age groups and strata of society. Standing as a rich mixture of activities and users, serving the needs of our urban life, the place can become a real agora. ©

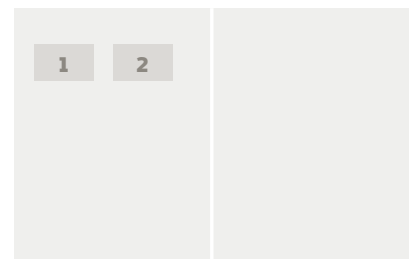

### 1. kép/pict.:

Az egykori postarakodó-pavilon a sétány kapujában / The preserved loading pavilion at the entrance of the promenade

### 2. kép/pict.:

Az új MÁVTI épület előtere / The foreground of the new MÁVTI office building

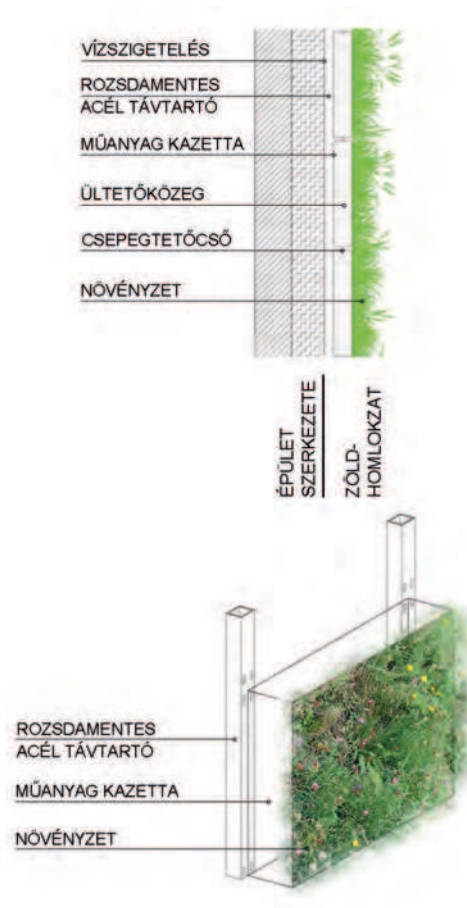

## FENNTARTHATÓ ZÖLDHOMLOKZATOK

Szerző: Tacsai Sándor Vilmos  
Konzulens: Dr. Szabó Krisztina,  
Dr. Balogh Péter István

Diplomadolgozatomban a zöldhomlokzatok fenntarthatósági szempontjait kutattam. A zöldhomlokzatok minden téren speciális megközelítést kívánnak, a fenntarthatósággal kiegészítve egészen összetett feladatot jelentenek a tervezőknek. Olyan műszaki és növényalkalmazási lehetőségeket mutattam be, melyek az eddig ismert technikákat és taxonokat kiegészítve megoldást kínálhatnak sokkal fenntarthatóbb zöldhomlokzati rendszerekre. Készítettem növénylistát, melyben összegyűjtöttem a magyar szakirodalmakból hiányzó, éghajlatunkon vertikális zöldítésre alkalmazható taxonokat. Részletesen leírtam a hidrovetési zöldhomlokzat elméleti ötletét. Ötféle homlokzatzöldítés típusterveit készítettem el. Több használható megoldásra is javaslatot tettem és értékeltem a rendszereket fenntarthatósági szempontból.

## SUSTAINABLE GREEN FACADES

Author: Sándor Vilmos Tacsai  
Supervisor: Dr. Krisztina Szabó,  
Dr. Péter István Balogh

In my thesis, I researched the sustainability aspects of green facades. Green facades require a special approach from all aspects, and, in addition to sustainability, represent a complex task for designers. I have presented techniques and plant applications that can provide solutions for more sustainable green facade systems, complementing the techniques and taxa known so far. I made a list of plants, collecting taxa that are suitable for vertical greening in our climate, but were not available in Hungarian literature. I have described in detail the concept of hydroseeded green facade. I made five types of facade greening designs. I have also proposed more solutions for practical applications, and I have evaluated the systems from the aspect of sustainability.

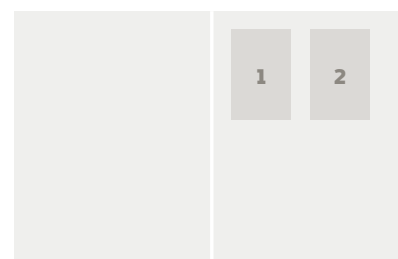

**1. kép/pict.:**  
Hidrovetett  
zöldhomlokzat  
borítottság /  
Coverage of  
hydroseeded green  
facade

**2. kép/pict.:**  
Hidrovetett  
zöldhomlokzat  
szerkezeti koncepció  
/ Structural concept of  
hydroseeded green  
facade



## INNOVATÍV MEGOLDÁSOK ALKALMAZÁSA A TÁJÉPÍTÉSZETBEN BUDAKESZI ÉS PÁTY TELEPÜLÉSEKEN

Szerző: Tapasztó Lejla  
Konzulens: Dr. Szilvácsku Zsolt

Dolgozatomban olyan innovatív megoldások után kutatok, melyek az energiagazdálkodást, a környezetterhelés csökkentését, valamint a hulladékgazdálkodást segítik Budakeszin és Pátyon. A megújuló energiák hasznosítása még nem kiemelkedő ezeken a településeken, ezért előtérbe helyezem a napenergia- és szélenergia-potenciál értékelését a mintaterületen. Fontosnak tartom a közösségi terek, illetve a közlekedési kapcsolatok figyelembevételét is. Az adottságoknak és igényeknek megfelelő innovatív megoldásokat javaslok a településekre, melyek során nagy hangsúlyt fektetek a tájbailllesztésre. Célkitűzéseimet rövid-, közép- és hosszútávra fogalmazom meg a nap- és/vagy szélenergia hasznosítására, egyéb innovatív megoldásokra vonatkozóan, a települések belterületein, illetve külterületein. ©

## INNOVATIVE SOLUTIONS IN LANDSCAPE ARCHITECTURE IN BUDAKESZI AND PÁTY

Author: Lejla Tapasztó  
Supervisor: Dr. Zsolt Szilvácsku

In my thesis, I am looking for innovative solutions that support energy and waste management, and reduce environmental load in Budakeszi and Páty. The use of renewable energies is not outstanding in these settlements, thus I laid emphasis on the assessment of solar and wind potential in the study areas. I also consider it important to take the community areas and transport connections into account. I proposed innovative solutions adapted to the local conditions and needs, placing a great emphasis on landscaping. I set short-, medium- and long-term objectives on the utilisation of solar and / or wind energy and other innovative solutions, both for the periphery and the centre of the settlements. ©

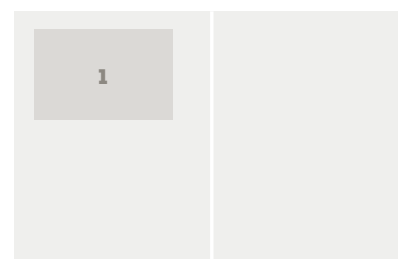

**1. kép/pict.:**  
Fejlesztési  
konceptiók /  
development  
concepts

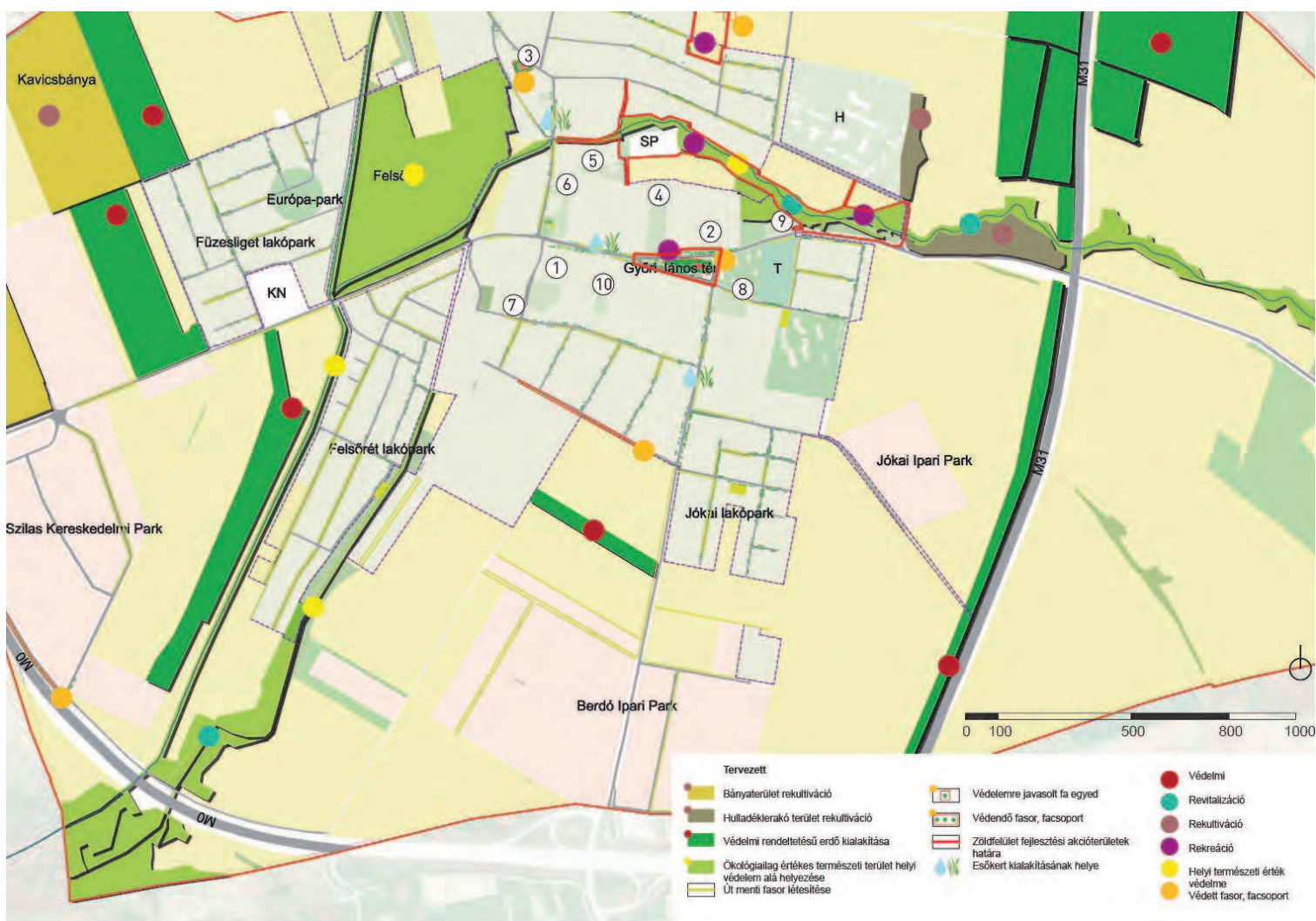

## NAGYTARCSA ZÖLDFELÜLETI RENDSZERÉNEK FEJLESZTÉSI TERVE

Szerző: Tóth Eszter Boglárka

Konzulens: Hubayné dr. Horváth Nóra

Nagytarcsa a budapesti agglomeráció egykor csendes, mezőgazdasági tájjal körülölelt települése volt. Napjainkban az idilli tájat felváltva, az ipari-, gazdasági-, -kereskedelmi területhasználatok, valamint a községet két oldalról is határoló autópályák határozzák meg. Diplomámban igyekeztem feltárni a lehetőségeket a zöldfelületek megóvására, növelésére, minőségi fejlesztésére Nagytarcsán. Számba vettem a zöldfelületi rendszer elemeit a település teljes területén. Zöldfelület fejlesztési javaslatokat fogalmaztam meg a külterületi és belterületi karakterterületekre, valamint az egyes problémás területhasználatok jövőbeni feloldására. Végül három akcióterületre koncepciótervet készítettem. ☉

## GREEN SPACE DEVELOPMENT PLAN FOR NAGYTARCSA

Author: Eszter Boglárka Tóth

Supervisor: dr. Nóra Hubayné Horváth

Part of the Greater Budapest area, Nagytarcsa was once a quiet settlement surrounded by agricultural fields. Replacing the idyllic landscape, industrial and commercial land uses dominate, and also the motorways that border the village from both sides. In my thesis, I tried to explore the opportunities for protecting, increasing and improving the quality of green spaces in Nagytarcsa. I have inventorised the green space units throughout the settlement. I have formulated green space development proposals for the character areas inside the settlement and the unbuilt land around, and also for resolving problematic land use issues. Finally, I developed concept plans for three action areas. ☉

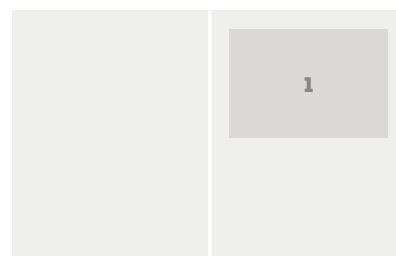

### 1. kép/pict.:

Zöldfelületi rendszer fejlesztési koncepció részlet / Development concept plan for green spaces (detail)

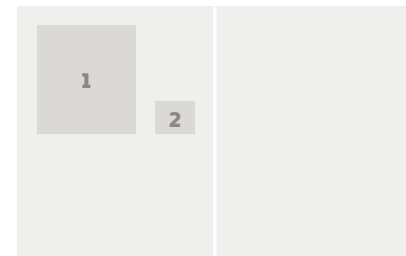

**1. kép/pict.:**

Metszet a zöldútról a nyomvonal helyén / Section of the greenway across the trail

**2. kép/pict.:**

Konceptióterv / Development concept

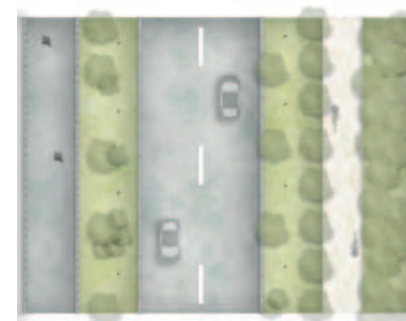

**FELHAGYOTT VASÚTVONAL ZÖLDÜTTÁ ALAKÍTÁSA**

Szerző: Tömöri Kamilla  
Konzulens: dr. Sallay Ágnes

Dolgozatom tárgya - a Nyírvidéki Kisvasút - egy több mint száz éves, jelenleg üzemben kívülre helyezett kisvasút. 2009-ben gazdasági okokból ideiglenesen megszüntették, állapota azóta folyamatosan romlik. A terület értékei és a nyomvonal társadalmi jelentősége megköveteli a vasútvonal és közvetlen környezetének fejlesztését. A legfőbb célom a nyomvonal zöldüttá alakítása volt, amely a térségben innovatív megoldásnak számít. A terület adottságait feltárva kiderült, hogy sok potenciált rejt. Javaslatokat adtam a nyomvonal egészére és két kilométeres körzetére. Emellett kiválasztottam három részterületet is, melyek a főbb pihenőhelyeket adják a területen. A megfogalmazott javaslatok hosszútávú pozitív hatásokat segítenek elő a turizmus, a gazdasági fellendülés és a térségi kapcsolaterendszer terén. ©

**TURNING AN ABANDONED RAILWAY LINE INTO A GREENWAY**

Author: Kamilla Tömöri  
Supervisor: dr. Ágnes Sallay

The subject of my thesis - the Nyírvidéki Kisvasút - is a more than a hundred years old railway, that is currently out of operation. In 2009, it was temporarily abolished for economic reasons, and its condition has been deteriorated ever since. The valuable features in the area and the social significance of the trail, require the development of the railway line and its surroundings. My main goal was to turn the trail into a greenway, as an innovative solution in the region. Revealing the characteristics of the area, it turned out that it has many potentials. I made proposals for the whole route and the area within two kilometres from the trail. In addition, I have selected three focus areas as the main leisure areas. The proposals put forward will have long-term positive effects in the fields of tourism, economic recovery and regional partnerships. ©



**A VÁROSI KÖZPARKOK FUNKCIÓIVAL  
KAPCSOLATOS LAKOSSÁGI ELVÁRÁSOK  
NAPJAINKBAN, JAVASLAT A GELLÉRT-HEGY  
KÖZPARK ÚJ FUNKCIÓIRA**

Szerző: Varga Beáta  
Konzulens: dr. Sallay Ágnes,  
Radnóczy Péter

A diplomatervem során a főváros központjában található Gellért-heggyel foglalkoztam, amelynek érdekes történelmi múltja van, a belváros képének meghatározó eleme. A lakosok a területet rendszeresen használják, így a Gellért-hegy felé támasztott elvárások vizsgálata is nagyon fontos eleme a munkámnak. Kérdőíves formában felmértem a lakosság igényeit, valamint elemeztem a terület adottságait és fejlesztési lehetőségeit. Az egész területet átölelő javaslatom, hogy a Gellért-hegyen tematikus útvonalrendszer kerüljön kialakításra. A helyszín bejárhatóságát mobiltelefonos applikációval is biztosítom, amellyel a séták interaktívabbá válnak. Az applikáció a kihelyezett fényelemekkel ellátott információs táblákról rögtön elérhető egy QR-kód segítségével. A javaslatom során öt tematikus útvonalat jelöltem ki. Az útvonalak használati élményének fokozásához fejlesztési javaslatokat is tettem. ©

**RESIDENTS' EXPECTATIONS ON THE  
FUNCTIONS OF URBAN PUBLIC PARKS,  
PROPOSALS ON THE NEW FUNCTIONS  
OF GELLÉRT-HEGY PUBLIC PARK**

Author: Beáta Varga  
Supervisor: dr. Ágnes Sallay,  
Péter Radnóczy

In my dissertation, I wrote about Gellért Hill, which is located in the centre of Budapest. It is located along the Danube as a dominant feature of the city. The residents use the area frequently, thus the analysis of the resident's expectations related to Gellért Hill is an important element of my thesis. I assessed resident's expectations on the basis of a questionnaire, and analyzed the development potential of the area. My general proposal was to create a thematic route network on Gellért Hill. I recommend a mobile application to provide easy orientation and interactive visits to the area. The application is available from the information boards based on QR codes. I created five different thematic routes. The functions of the routes are different, but they cross each other. In order to provide better visitor experience, I elaborated several proposals in relation to the route network. ©

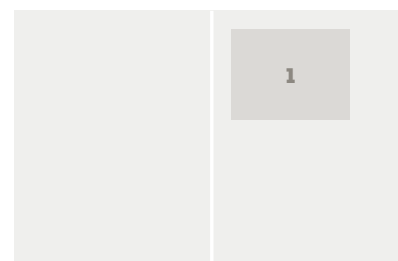

**2. kép/pict.:**  
Fejlesztési koncepció  
/ Development  
concept plan