

Pilisborosjenői
HÍRMONDÓ

Kiadja az önkormányzat



8. évfolyam

2001. december

K Ü L Ö N S Z Á M

**Pilisborosjenő Község Önkormányzat
17/2001. (XII. 20.)
RENDELETE**

**az önkormányzat 2001. évi költségvetéséről szóló
5/2001. (IV. 5.) sz. helyi rendelet
módosításáról szóló
11/2001. (VIII. 6.) számú rendelet
MÓDOSÍTÁSÁRÓL**

Az önkormányzat képviselő-testülete az államháztartás működési rendjéről szóló, többször módosított 1992. évi XXXVIII. tv. alapján, valamint az államháztartás működési rendjéről szóló 217/1998. (XII. 30.) Korm. rend. 29. § alapján a 2001. évi költségvetésről elfogadott helyi rendeletét az alábbiak szerint módosítja:

A rendelet hatály

1. §

A rendelet hatálya a képviselő-testületre és annak szerveire a Polgármesteri Hivatal és az önkormányzat intézményeire terjed ki.

2. §

A Pilisborosjenő község Önkormányzat **címrendjét** az 1. számú melléklet tartalmazza.

A költségvetés bevételei és kiadásai

3. §

A képviselő-testület a polgármesteri Hivatal és az intézmények 2001. évi módosított költségvetését **656.855 eFt bevétellel és kiadással állapítja meg.**

Az önkormányzat bevételei

4. §

A 3. §-ban megállapított bevételei **főösszeg címenként és kiemelt előirányzatként a 2. számú mellékletben** megállapítottak szerint alakul.

5. §

A 4. §-ban megállapított **bevételeket forrásonként a 2/a számú melléklet** tartalmazza.

Az önkormányzat kiadásai

6. §

A képviselő-testület a 2001. évi módosított költségvetési **kiadásokat címenként és kiemelt előirányzatonként a 3. számú melléklet** szerint állapítja meg.

7. §

Az önállóan gazdálkodó iskola a költségvetési támogatását a képviselő-testület havi 1/12 szerinti ütemezésben biztosítja. Ettől eltérni csak a testület, illetve a Pénzügyi Bizottság engedélyével lehet.

8. §

A képviselő-testület az egyesületek, társadalmi szervezetek költségvetési támogatásait a 5. számú mellékletben foglaltak szerint biztosítja.

Felhívjuk a falu lakosainak figyelmét,

hogy a havas, jeges közlekedési utakon ne engedjék a gyerekeket szánkózni, csúszkálni! A lejtős, síkos úton ez életveszélyes a kicsikre az ott közlekedő autók miatt, és a gyalogosok az így még csúszósabbá váló lejtőkön kerülnek veszélybe. Csak biztonságos pályán, szülői felügyelettel szánkózzanak a gyerekek!
Kérjük, hogy az ingatlan tulajdonosok takarítsák el a havat a járdákról. Köszönjük!

Polgármesteri Hivatal

9. §

A képviselő-testület beruházási kiadásokat a 4. számú melléklet szerint egy összegben állapítja meg.

Általános tartalék

10. §

A képviselő-testület az önkormányzat módosított céltartalékát 12.906 eFt összegben hagyja jóvá.

Záró rendelkezés

11. §

A rendelet 2001. december 20. napján lép életbe, rendelkezéseit azonban 2001. november 1. napjától kell alkalmazni. A rendelet kihirdetéséről a jegyző gondoskodik.

Szegedi Róbert Dr. Hegedűsné Schmidt Ágnes
polgármester jegyző

A mellékletek a Hivatalban megtekinthetők!

**Pilisborosjenő Önkormányzat
18/2001. (XII. 20.) sz.
önkormányzati rendelete
a helyi adók megállapításáról szóló
13/1993. /XII.21./ sz. helyi rendelet
módosításáról**

Pilisborosjenő Község Önkormányzat Képviselő-testülete – az adózás rendjéről szóló 1990. évi XCI. törvényben, a helyi adókról szóló 1990. évi C. törvényben, valamint a gépjárműadóról szóló 1991. évi LXXXII. törvényben kapott felhatalmazás, valamint a helyi önkormányzatokról szóló 1990. évi LXV. törvény 10. § (a) bekezdése alapján a helyi adók megállapításáról szóló 13/1993. (XII.21.) sz. helyi rendelet (továbbiakban helyi rendelet) az alábbiak szerint módosítja:

1. §

A helyi rendelet 1. § (4) bekezdése helyébe a következő rendelkezés lép:
„Az adó mértéke - az építmény négyzetméterben számított hasznos alapterülete szerinti számítás alapján - : 130.- Ft/m²/év.”

2. §

A helyi rendelet 9. § (1) bekezdése helyébe a következő rendelkezés lép:
„A személygépjármű és utánfutó tömegének

minden megkezdett 100 kg-ja után fizetendő adó mértéke: 700.- Ft.”

3. §

A helyi rendelet 9. § (2) bekezdése helyébe a következő rendelkezés lép:
„A tehergépjármű esetében önsúly összegezve a raksúly felével, az így kapott össztömegnek minden megkezdett 100 kg-ja után a fizetendő adó mértéke: 700.- Ft.”

4. §

A rendelet 2002. január 01. napján lép életbe. A rendelet kihirdetéséről a jegyző gondoskodik.

Szegedi Róbert Dr. Hegedűsné Schmidt Ágnes
polgármester jegyző

**Pilisborosjenő Önkormányzat
19/2001. (XII. 20.) sz.
Önkormányzati rendelete
az egyes helyi közszolgáltatások kötelező
igénybevételéről szóló
4/1998. /IV.23./ sz. helyi rendelet
módosításáról**

Pilisborosjenő Község Önkormányzat Képviselő-testülete – az egyes helyi közszolgáltatások kötelező igénybevételéről szóló 1995. évi XLII. törvény 4. § (4) bekezdése, a hulladékgyűjtésről szóló 2000. évi XLIII. törvény 21. §, különösen a 21. § (5) bekezdése, a 23. §, a 25. §, 26. §, valamint a helyi önkormányzatokról szóló 1990. évi LXV. törvény 10. § (a) bekezdése alapján - az egyes helyi közszolgáltatások kötelező igénybevételéről szóló 4/1998. (IV.23.) sz. helyi rendeletét /továbbiakban helyi rendelet/ az alábbiak szerint módosítja:

4. §

A helyi rendelet 4. §-a helyébe – a közszolgáltatás díjának mértékére vonatkozóan - a következő rendelkezés lép:

- **„A közszolgáltatás díja, háztartásonként: 450.- Ft/hó”**

5. §

A rendelet 2002. január 01. napján lép életbe. A rendelet kihirdetéséről a jegyző gondoskodik.

Szegedi Róbert Dr. Hegedűsné Schmidt Ágnes
polgármester jegyző

odjunk okosan a vízzel!

mlázás, kiugróan magas többletfogyasztás, díjhátralék, szociális támogatás

oron kívüli hizerint nő, a leg-
rint.
rendelkező in-
negosztására is
zett mellékme-
nyiben a mel-
lítőttől kéri a
mellékmérők
n leír módon
ket szakgépész
t a jogosult
n. Számlázási
zükséges a fő-
z ingatlanulaj-
z utóbbi a tár-
g képviselété-
i, osztatlan kö-
zes tulajdonos



A vízművek a bekötés elkészítését is vállalja

FOTÓ: WINKLER CSABA

Rt. számlázza
már felszerel-
kők kéthavon-
. A társasházak
zonyos esetek-
ben bonyolítja
ugyanis, hogy
erő között ki-
eltérés mutat-
nérők indulási
a főmőre, de
ordulhat, vagy
sználát – mint
osása –, ezek
égek. Ha a fő-
re mellékmé-
melyiséget, a
ilyenkor szét-
zött.

stfogyasztások
yszerűen csak
ik a WC, elő-
vizesőtörés is.
ha akkor is je-
unk. és a töm-
kkor valahol a
zművek az in-
ngatlan felöli
vényig, illetve
után tíz centi-
ben előírt szol-
iranciát” a há-

gy a vízművek
m „panasziro-
ően 76 száza-
kel és engedé-
gyintézés teszi
lék a számlázá-
tározás. ilyenek
folyószámla-
llékmérőkkel,
ormációk.

yobb csőrepe-
tulajdonosnak
s módja. Eb-
városi Vízmű-
vedli elbírálás

Budapesti Díjfizetőkért és Díjhátraléko-
sokért Alapítványhoz fordulhatnak tá-
mogatásért. A kérelmező szociális viszo-
nyait az önkormányzatnak kell igazolnia,
és ennek alapján bírálják el a beadványt.
A kompenzációra való jogosultság meg-
állapítása után a következő év februárjáig
automatikusan jár a támogatás, egy év le-
telte után a kérelmet meg kell újítani. A
segítség minden esetben számlajóváírás
formájában történik. Díjkompenzációban
csak az részesülhet, aki folyamatosan fi-
zeti a csökkentett vízdíjszámláját. A tár-
saság megkülönböztet rendszeres és eseti
támogatást. A rendszeres családonként
900 forintot jelent, amit havonta írnak jó-
vá, az eseti támogatással az átmenetileg
nehéz helyzetbe került fogyasztókon ki-
válnak segíteni.

Úgy is segíthetünk magunkon, ha
takarékoskodunk a vízzel. A legtöbben
például folyóvízben szeretünk mosogat-

ni, pedig ez nem a legolcsóbb formája az
edények tisztításának. Inkább engedjük
tele a mosogató medencéjét meleg vízzel,
és abban mossuk el az edényeket. (Érde-
mes megjegyezni, hogy ebben az esetben
a mosogatószérből is kevesebb fogy.)
Utána pedig öblítsünk: ez akkor is fontos,
ha nagyon takarékoskodunk, mert a vegy-
szermaradványok nem maradhatnak az
edényben.

A fürdésnél sokkal gazdaságosabb a
zuhanyozás. Olyan WC-tartályt is ve-
hetünk, amelyben szabályozható az öblít-
tővíz mennyisége.

Sokan gyűjtik a mosógépből kifolyó
vizet és azzal öblítik le a WC-t, vagy az
utolsó öblítővízzel mosnak fel, amire ez
egyébként alkalmas, hiszen tetemes mé-
g benne a mosószermaradék. De az igazi
megoldás az lenne – amelyen egyébként
sok háztartásigépgyártó cég már dolgo-
zik –, hogy a mosógépek és a moso-

VÍZ- ÉS CSATORNADÍJAK

Városok	Lakosságl vízdíj (Ft/m ³)	Lakosságl csatornadíj (Ft/m ³)
Ajka	154.10	101.40
Baja	106.00	67.00
Budapest	105.20	106.80
Cegléd	130.00	95.00
Csongrád	121.00	93.00
Debrecen	116.12	89.00
Dunakeszi	146.50	128.20
Dunaújváros	95.00	55.00
Eger	132.00	121.00
Encs	225.00	178.00
Érd	202.00	201.00
Győr	129.00	147.00
Kaposvár	116.00	80.00
Komló	225.00	178.00
Makó	136.00	117.50
Miskolc	125.60	83.50
Nagykőrös	153.00	70.00
Nyíregyháza	128.00	93.00
Ózd	225.00	178.00
Pápa	113.00	85.00
Pécs	197.00	120.00
Salgótarján	225.00	119.00
Sátoraljaújhely	100.00	87.00
Sopron	127.70	129.50
Százhalombatta	79.00	70.00
Szeged	89.00	101.00
Szeghalom	128.70	107.60
Székesfehérvár	197.00	99.00
Szentlőrinc	145.00	119.00
Szerencs	225.00	178.00
Szigetvár	143.00	117.00
Szolnok	164.10	101.00
Szombathely	140.00	104.00
Vác	146.50	128.20

Forrás: Vízművek

gatógépek által elhasznált vizet újra fel
lehessen használni WC-öblítésre.

A modernebb, úgynevezett légkeveré-
ses csapokkal kevesebb vízzel is hatéko-
nyabban mosogathatunk vagy öblíthetjük
le a gyümölcsöt. Olykor azonban az is
elég lenne, ha csak megjavíttatnánk a
lakásban lévő és évek óta csöpögő csap-
okat!

A vidéki háztartásokban több lehető-
ség adódik a vízzel való takarékosagra.
Sok udvarban van fűt kút, amelynek
vizével lehet locsolni, az állatokat itatni, a
földes zöldségeket első menetben
lemosni vagy a sáros edzőcipőt letisztí-
tani. A ruhák egy részét is sokan
kútvízben áztatják vagy éppen öblítik,
kézi mosás esetén. Ez elsősorban nem a
vízzel való takarékoság, hanem inkább a
pénzzel.

Az oldalt összeállította:
Metz Edina

odjunk okosan a vízzel!

mlázás, kiugróan magas többletfogyasztás, díjhátralék, szociális támogatás

oron kívüli hi-
zerint nő, a leg-
rint.

rendelkező in-
negosztására is
zett mellékme-
nyiben a mellé-
ltatótól kéri a
mellékme-
n leírt módon
ket szakgépész
t a jogosult
nt a számlázási
zükséges a fő-
z ingatlanulaj-
z utóbbi a tár-
g képviselété-
i, osztatlan kö-
zes tulajdonos

Rt. számlázza
már felszerel-
ők kéthavon-
A társasházak
zonyos esetek-
ben bonyolítja
ugyanis, hogy
éző között ki-
eltérés mutat-
mérők indulási
a főmérőé, de
ordulhat, vagy
sználát – mint
osása –, ezek
égek. Ha a fő-
re mellékme-
m. nyiséget, a
ilyenkor szét-
zött.

tfogyasztások
yszerűen csak
ik a WC, elő-
vízcsőtörés is.
ha akkor is je-
unk, és a tömí-
kkor valahol a
zművek az in-
ingatlan felöli
vényig, illetve
után tíz centi-
en előírt szol-
ranciat” a há-

gy a vízművek
m „panasziro-
ően 76 száza-
kel és engedé-
yintézés teszi
lék a számlá-
zés. ilyenek
folyószámla-
lékmérőkkel,
ormációk.

yobb esőrepe-
tulajdonosnak
s módja. Eb-
városi Vízmű-
vedő elbírálás

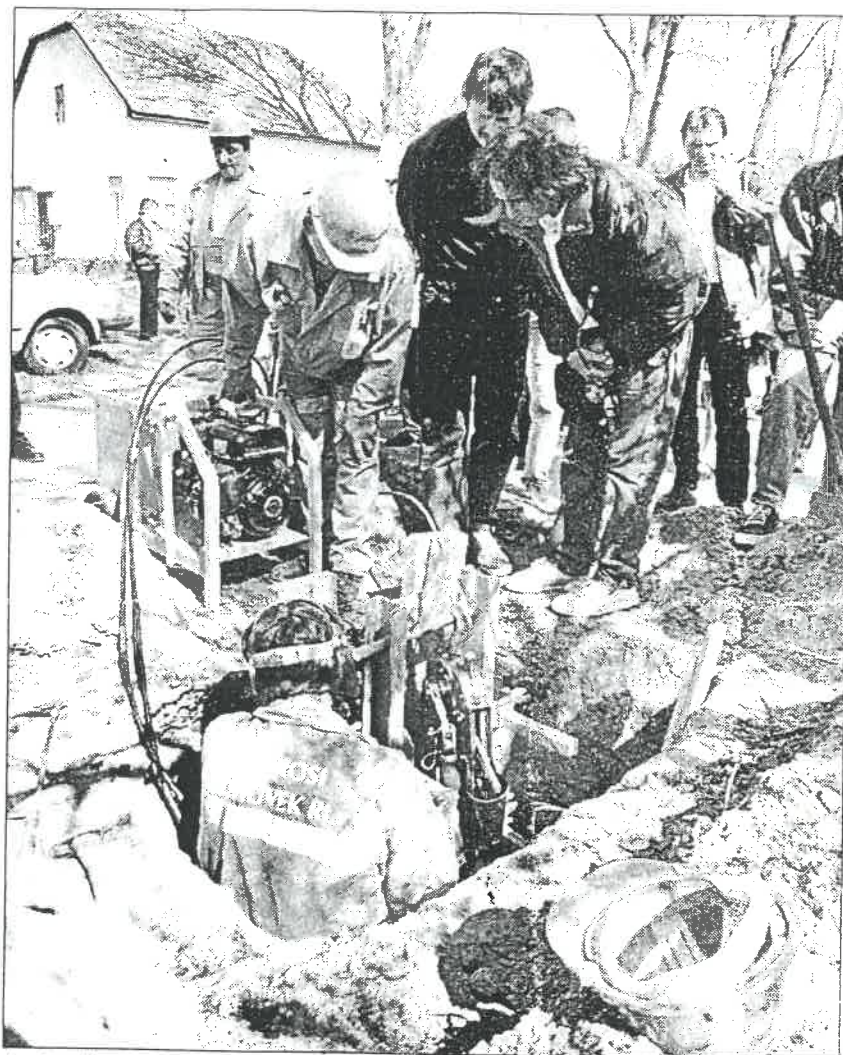

A vízművek a bekötés elkészítését is vállalja

FOTÓK: WINKLER CSABA

Budapesti Díjfizetőkért és Díjhátraléko-
sokért Alapítványhoz fordulhatnak tá-
mogatóként. A kérelmező szociális visz-
onyait az önkormányzatnak kell igazolnia,
és ennek alapján bírálják el a beadványt.
A kompenzációra való jogosultság meg-
állapítása után a következő év februárjig
automatikusan jár a támogatás, egy év le-
telte után a kérelmet meg kell újítani. A
segítség minden esetben számlajóváírás
formájában történik. Díjkompenzációban
csak az részesülhet, aki folyamatosan fi-
zeti a csökkentett vízdíjszámláját. A tár-
saság megkülönböztet rendszeres és eseti
támogatást. A rendszeres családonként
900 forintot jelent, amit havonta írnak jó-
vá, az eseti támogatással az átmenetileg
nehéz helyzetbe került fogyasztóknak ki-
válnak segíteni.

Úgy is segíthetünk magunkon, ha
takarékoskodunk a vízzel. A legtöbb
például folyóvízben szeretünk mosogat-

ni, pedig ez nem a legolcsóbb formája az
edények tisztításának. Inkább engedjük
tele a mosogató medencéjét meleg vízzel,
és abban mossuk el az edényeket. (Érde-
mes megjegyezni, hogy ebben az esetben
a mosogatószerről is kevesebb fogy.)
Utána pedig öblítsünk: ez akkor is fontos,
ha nagyon takarékoskodunk, mert a
vegyszermaradványok nem maradhatnak
az edényen.

A fürdésnél sokkal gazdaságosabb a
zuhanyozás. Olyan WC-tartályt is ve-
hetünk, amelyben szabályozható az öblí-
tővíz mennyisége.

Sokan gyűjtik a mosógépből kifolyó
vizet és azzal öblítik le a WC-t, vagy az
utolsó öblítővízzel mosnak fel, amire ez
egyébként alkalmas, hiszen tetemes mé-
g benne a mosószermaradék. De az igazi
megoldás az lenne – amelyben egyébként
sok háztartásigépgyártó cég már dolgo-
zik –, hogy a mosógépek és a moso-

VÍZ- ÉS CSATORNADÍJAK		
Városok	Lakosságl vízdíj (Ft/m ³)	Lakosságl csatornadíj (Ft/m ³)
Ajka	154.10	101.40
Baja	106.00	67.00
Budapest	105.20	106.80
Cegléd	130.00	95.00
Csongrád	121.00	93.00
Debrecen	116.12	89.00
Dunakeszi	146.50	128.20
Dunaújváros	95.00	55.00
Eger	132.00	121.00
Encs	225.00	178.00
Érd	202.00	201.00
Győr	129.00	147.00
Kaposvár	116.00	80.00
Komló	225.00	178.00
Makó	136.00	117.50
Miskolc	125.60	83.50
Nagykőrös	153.00	70.00
Nyíregyháza	128.00	93.00
Ózd	225.00	178.00
Pápa	113.00	85.00
Pécs	197.00	120.00
Salgótarján	225.00	119.00
Sátoraljaújhely	100.00	87.00
Sopron	127.70	129.50
Százhalombatta	79.00	70.00
Szeged	89.00	101.00
Szeghalom	128.70	107.60
Székesfehérvár	197.00	99.00
Szentlőrinc	145.00	119.00
Szerencs	225.00	178.00
Szigetvár	143.00	117.00
Szolnok	164.10	101.00
Szombathely	140.00	104.00
Vác	146.50	128.20

Forrás: Vízművek

Az oldalt összeállította:
Metz Edina

**Pilisborosjenő Önkormányzat
20/2001. (XII. 20.) sz.
Önkormányzati rendelete
az önkormányzat tulajdonában lévő
önkormányzati lakások és helyiségek bérletéről, a
lakbérek mértékéről szóló
4/1997. /III.13./ sz. helyi rendelet
módosításáról**

Pilisborosjenő Község Önkormányzat Képviselő-
testülete – a lakások és helyiségek bérletére, valamint
az elidegenítésükre vonatkozó egyes szabályokról
szóló 1993. évi LXXVIII. törvény 34. §-ában kapott
felhatalmazás, valamint a helyi önkormányzatokról
szóló 1990. évi LXV. törvény 10. § (a) bekezdése alap-
ján az önkormányzat tulajdonában lévő önkormány-
zati lakások és helyiségek bérletéről, a lakbérek mér-
tékéről szóló 4/1997. (III. 13.) sz. helyi rendeletét (to-
vábbiakban helyi rendelet) az alábbiak szerint módo-
sítja:

6. §

A helyi rendelet 12. § (1) bekezdése helyébe a követ-
kező rendelkezés lép:

„A lakbér mértéke

- összkomfortos lakás esetén: 200.- Ft/m²/hó
- komfortos lakás esetén: 150.- Ft/m²/hó
- félkomfortos lakás esetén: 100.- Ft/m²/hó
- komfort nélküli lakás esetén: 50.- Ft/m²/hó”

7. §

A rendelet 2002. január 01. napján lép életbe. A ren-
delet kihirdetéséről a jegyző gondoskodik.

Szegedi Róbert Dr. Hegedűsné Schmidt Ágnes
polgármester jegyző

**Pilisborosjenő Önkormányzat
21/2001. (XII. 20.) sz.
önkormányzati rendelete
a csatornadíj mértékéről szóló
9/1997. /XI.26./ számú helyi rendelet
módosításáról**

Pilisborosjenő Község Önkormányzat Képviselő-
testülete – az árak megállapításáról szóló 1990. évi
LXXXVII. törvény 7. §-ában foglaltak alapján – a
csatornadíj mértékéről az alábbi rendeletet alkotja, és
egyben a 9/1997. (XI.26.) sz. helyi rendeletét

(továbbiakban helyi rendelet) ide vonatkozó szaka-
szait az alábbiak szerint módosítja:

1. §

A helyi rendelet 2. §-a helyébe a következő rendelkezés lép:

(a) „Az önkormányzat képviselő-testülete a
szennyvízdíj mértékét az alábbiakban állapítja meg:

A szennyvízdíj összege:

**198,50.- Ft + 23,80.- Ft (12 % ÁFA) =
222,30.- Ft/m³”**

(b) „A szennyvízdíj összege a nyári hónapokban
(minden év május 01. napjától szeptember 30. nap-
jáig) a mindenkori szennyvízdíj 10 %-kal csökkentett
összege.”

2. §

A rendelet 2002. január 01. napján lép életbe. A ren-
delet kihirdetéséről a jegyző gondoskodik.

Szegedi Róbert Dr. Hegedűsné Schmidt Ágnes
polgármester jegyző

**Pilisborosjenő Önkormányzat
22/2001. (XII.20.) számú
önkormányzati rendelete
a 2001. évi költségvetésről szóló
5/2001. (IV. 04.) számú önkormányzati rendelet
módosításáról**

Az önkormányzat képviselő-testülete az államháztar-
tás működési rendjéről szóló, többször módosított
1992. évi XXXVIII. törvény, valamint az államháztar-
tás működési rendjéről szóló 217/1998. (XII. 30.)
Korm. rend. 29. § valamint a helyi önkormányzatok-
ról szóló 1990. évi LXV. törvény 10. §. A bekezdése
alján a 2001. évi költségvetésről szóló 5/2001. (IV.
4.) számú helyi rendeletét (továbbiakban helyi rende-
let) az alábbi szerint módosítja:

1. §

A helyi rendelet 3. § helyébe a következő rendelkezés
lép:

„A képviselő-testület a polgármesteri hivatal, az
intézmények 2001. évi költségvetését 658.137 eFt
bevétellel és kiadással állapítja meg.”

2. §

A helyi rendelet 4. § helyébe a következő rendelkezés lép:

„A 3. §-ban megállapított bevételi főösszeg forrásonként a 2. számú mellékletben megállapítottak szerint alakul.”

3. §

A helyi rendelet 4/A § a következőképpen alakul:

„A 4. §-ban megállapított bevételeket forrásonként a 2/A számú melléklet tartalmazza.”

4. §

A helyi rendelet 6. § helyébe a következő rendelkezés lép:

„A képviselő-testület a 2001. évi módosított költségvetési kiadásokat címenként és kiemelt előirányzatokként a 3. számú melléklet szerint állapítja meg.”

5. §

A helyi rendelet 9. § helyébe a következő rendelkezés lép:

„A képviselő-testület a beruházási kiadásokat a 4. számú melléklet szerint egy összegben állapítja meg.”

6. §

A helyi rendelet 8. § helyébe a következő rendelkezés lép:

„A képviselő-testület az egyesületek, társadalmi szervezetek költségvetési támogatásait a 5. számú mellékletben foglaltak szerint biztosítja.”

7. §

A helyi rendelet 12. § helyébe a következő rendelkezés lép:

„A képviselő-testület az önkormányzat módosított céltartalékát 12.778 eFt összegben hagyja jóvá.”

8. §

A rendelet 2001. december 20. napján lép életbe, kihirdetéséről a jegyző gondoskodik.

Szegedi Róbert
polgármester

Dr. Hegedűsné Schmidt Ágnes
jegyző

A mellékletek a Hivatalban megtekinthetők!

ADÓ

Minden kedves adózónak kellemes karácsonyi ünnepeket és eredményekben gazdag újesztendőt kíván a Község önkormányzata és Polgármesteri Hivatala!

Ezúton szeretnénk tájékoztatni a lakosságot a képviselő testületi döntés alapján az adóval kapcsolatos változásokról. Az infláció és a növekvő feladatok ellátása szükségessé tette az 1999 óta nem módosított adók rendezését. Ezek alapján a **gépjármű súlyadó** minden megkezdett 100 kg-ja után 650 Ft-ról **700 Ft-ra**, a telekadó négyzetméterenként 15 Ft-ról **20 Ft-ra**, az építményadó négyzetméterenként 120 Ft-ról **130 Ft-ra**, emelkedik **2002. január 1-től**. Egyéb adók nem változtak.

A jövő évtől megszűnik az 1997. évi határozatban foglalt kommunális beruházások miatt kapott nem lakás céljára szolgáló építmények után járó adómentesség is. Erről korábban az érintettek levélben tájékoztatást kaptak.

A befizetések továbbra is két részletben: március 16. és szeptember 15-ével teljesíthetők.

Figyelmüket és megértésüket köszönjük!

Polgármesteri Hivatal

