Nagybecskerek, 1895. XXIV. évfolyam, 247. szám. Szombat, október 26.

Előfizetési árak:

Egész évre — — — — 12 frt
Félévre — — — — — 6 „
Negyedévre — — — — 3 „
Egy hóra — — — — — 1 „

— Egyes szám 4 kr. —

Kiadóhivatal:
Fleita Fer. Pál könyvnyomdája Nagybecskerek, Uri-utcza 276. sz., hová az előfizetések és a lap szétküldésére vonatkozó felszólamlások intézendők.

TORONTÁL.

POLITIKAI ÉS TÁRSADALMI NAPILAP.

Szerkesztőségi iroda:
Nagy-Becskerek,
Zápolya-utcza 1-ső szám,
hová a lap szellemi részét, illetőleg minden közlemény intézendő.

Hirdetések
a kiadóhivatalban fogadtatnak el. Azonkivül az összes hirdetési irodákban.

Megjelenik mindennap,
vasár- és ünnepnapok kivételével.

Bánffy válasza.

Nagybecskerek, október 26.

Prófétai jóstehetség nem, hanem csak higgadt és logikus belátás kellett ahhoz, hogy báró Bánffy Dezső miniszterelnöknek a zágrábi zászlósértés ügyében tegnap adott válasza tartalma várakozásunknak megfeleljen és azt egyuttal kielégitse.

A válasz semmi meglepőt, semmi szenzácziósat nem tartalmazott, s mert azt a kormányelnök nem keresi, mert higgadt logika szerint a zágrábi zászlósértés megtorlásának eszközei és módja csak törvényesek lehetnek, a melyeket mindenki ismerhet. Az ellenzék is jól tudja, hogy a zágrábi botrány tetteseivel mit lehet és mit kell csinálni, s Bánffy Dezső tegnapi válasza kétségbevonhatlanul dokumentálja, hogy a kormányt ez ügyben a legcsekélyebb kötelességmulasztás sem terheli, de hát ez mind nem elég a mi fakcziózus ellenzéki pártjainknak, amelyek minden áron olyan valami elégtételt sürgetnek, amelyről maguk sem tudják megmondani, hogy az mi legyen s épp azért előrelátható volt, hogy a kormányelnök válaszát tudomásul nem veszik.

Báró Bánffy Dezső válasza egyenes, őszinte, nyilt és határozott, nincs abban szépités, de nincs is tulzás benne, s az ingadozás és engedékenység épp ugy hiányzik belőle, mint az oktalan sovinizmusból eredő tulságos szigor. A magyar és a horvát közvélemény egyaránt meg lehet elégedve e válaszszal. Mi magyarok ebből a válaszból arról győződtünk meg, hogy báró Bánffy Dezső semmi megalkuvást nem tür abban, hogy a magyar állam szuverenitása annak integráns részét képező társországokban megfelelő módon érvényre jusson, a horvát közvélemény pedig arról győződhetett meg, hogy Bánffy Dezső miniszterelnök hajlithatatlan szigorusága mellett meggondolt és körültekintő politikus, a ki a megsértett nemzeti önérzet kedvéért sem tér el az igazságtól, mivel Bánffy egyuttal nagy szolgálatot tett a magyar közvéleménynek, amelyet az ellenzéki sajtó tendencziózusan félrevezetni igyekezett.

Az ellenzéki lapok oly tulzott hiveket közöltek a zágrábi eseményekről, mintha csak egyetlen egy nemzeti szinü zászló lett volna kitüzve a diadalkapun, s mintha a diákok zászlóégetése után most már a magyar zászló helyzete tarthatatlanná vált volna Horvátországban, a hol azt mindenki gyülöli. Pedig a valóság az, amit Bánffy előterjesztett, hogy a király utja menten minden horvát helységben valamint Zágrábban az összes közös hatósági épületeken ki volt tüzve a magyar zászló anélkül, hogy azokat bárki bántotta volna. A gaz ficzkók is gyalázatos csinyüket nem nagy közönség jelenlétében, hanem lopva, sietve egy-két percz alatt hajtották végre, és pedig nem is ugy, hogy valahonnan a magyar zászlót letépték volna, hanem a kabátjuk alatt hozott háromszinü kelmét égették el. Mindazonáltal azért a simbolikus gaztettért az éretlen suhanczok a büntető törvénykönyv § -ai értelmében meg fognak lakolni, ezért Bánffy miniszterelnök jótállást vállalt. A büntetés mindenesetre példás lesz és alkalmas arra, hogy elrettentésül szolgáljon és a magyar zászló tekintélyét a gazcsinynyel szemben helyreállitsa. Ennél azonban egyebet épp ugy nem lehet csinálni a zágrábi diákokkal, mint a hogy Lucaciuval és Ratiuval, akik még sulyosabban vétkeztek a magyar állam ellen, nem lehetett egyebet tenni, mint törvény szerint elitélni és becsukni. Teljesen érthetetlen tehát, hogy az ellenzék micsoda elégtételt kiván a zágrábi zászlósértésért azonfelül, hogy a tetteseket valósággal előleges királyi meghagyás folytán megbünteté. Elégtételről tulajdonképen a jelen esetben nem is lehet szó, hanem csak megtorlásról. S hogy ez meglesz, az iránt Bánffy válasza után nem lehet kétség, miért is azt a ház 174 szavazattal 110 ellenében tudomásul is vette.

HIREK.

Tájékoztató.

November 9. Kereskedő ifjak tánczmulatsága.
November 11. A t. h. é. v. rk. közgyülése.
November 17. A nagybecsk. szőnyeggyár közgyülése

— —

A gőzfürdő naponta reggeli 5 órától nyitva van; nők részére kedden és pénteken délután.

A Ganz-gyár épitési irodája az Uri-utczán, a Schuvert házban van.

— —

— **Stefánia özvegy trónörökösné** elfogadta Láng Menyhért orvosnak Kozika szigetéről irt monografiáját s főudvarmestere utján köszönetet mondott a szerzőnek.

— **Az anyakönyvi hivatalból.** A nagybecskereki anyakönyvi hivatalban legujabban a következő bejelentések történtek:

Házasságra lépnek:

Pivárszki István (g. kel.) földmüves és Kasztity Miléva (g. kel.) Nagybecskerekről.

Született:

Október 23. Kozlovácski Szvetozár földmüves (g. kel.) Milován nevü fia.

Meghaltak:

Október 25. Schepp Ferencz városi lámpagyujtó (róm. kath.) 3 hónapos Anna nevü leánya bélhurut következtében.

— 26. Tardin Fülöp kertész (róm. kath.) 5 éves Regina leánya vesetőben.

— **Az előadás müvészete.** Sok gondot fog okozni a tankerületi főigazgatóknak a közoktatásügyi miniszter egy ujabb rendelete, melyben arra vannak felszólitva, hogy a tanulók előadóképességére több ügyelettel legyenek, mint eddig voltak. Azt tapasztalta ugyanis a miniszter, hogy a középiskolát végzett tanulók még az érettegi vizsgálatokon is nagyon hiányos előadó tehetséggel müködnek, közülök akárhányan azt sem tudják kellő formában előadni, a mit tényleg tudnak. Ennek az állapotnak a megjavitását czélozza a fönt emlitett rendelet, melynek foganatositása a rátermett fiuknál majdnem semmi, a

A „TORONTÁL" TÁRCZÁJA.

A tokaji bor.

— Tréfa. —

Csermely Bálint magyar konyhájának heted hét vármegyébe elment a hire. Borai nem álltottak lejebb az ételeknél. Meg is látszott az Csemely gazda vendéglőjén. Tele volt az minden istenadta nap vendégekkel, a kik aztán szörnyen eldicsérték a jó ropogósra sült malacz pecsenyét, meg a kitünő lőrét.

Bálint bácsi, mert ugy hitta őt a vendégsereg apraja-nagy — ma este kitünő jó kedvében van. Végig sétál a hosszu asztal sorok közt, jóizüket mond ide is — oda is s aztán nem mulasztja el megdörzsölni a kezét s önelégülten mosolyogni maga elé. Mert hát ez már neki szokása, ha igy egy csomóban, barátságos egyet értésben látja vendégeit.

A szegletben nagy társaság ül együtt. Ott van a kis város legnagyobb cséplő taryája, handa bandázik a jegyző, ott spekulál az épitőmester, jó tanácsokat osztogat a polgármester. Onnan szólal meg a jegyző ur:

— Bálint bácsi, hát nincs, két esztendeje, hogy nem láttuk!

— Csak két hete jegyző ur. Azóta Ungot-Bereget bejártam, mig egy kis jó lőrére találtam. Borok után jártam, hanem hoztam is olyanokat, hogy a püspök is megnyalná utánna szájját. Nehány száz üveggel ma egy szuszra a jó tokaiból le is huzattam.

— Hát látni kék azt a bort Bálint bácsi, talán mi is rá fanyarodnánk.

— Szivesen, jegyző ur, azt akarom, hogy fogyjon. Ambár nagy kópé a hetesem is, mig lehuztuk a bort, ő is tovább állitott vagy három üveget. Szörnyen bomlik a szép lány, meg a jó bor után. Ha nem jártam volna tul az eszén, ő maga elfogyasztotta volna, — akár az egészet is.

— Hogy járt tul az eszén Bálint bácsi — szólott bele a minden iránt érdeklődő fiskális.

— Halljuk! Halljuk! — kiáltanak mind annyian.

— Ugy hogy hozattam vele a patából arzénikumot s előtte öntöttem bele három butellába, aztán összevegyitettem a többivel s oda vetettem neki: „Na János, ha most ebből csenni mersz s ha veletlenül azt az üveget viszed el, a melyikben az arzénikum van, akkor másnapra felfordulsz." — Kerüli is az en hetesem, közel se lehetne a butelliakhoz verni. Azóta alig birok vele, mert hát bosszantja a turpisságom.

— Igen, de Bálint bácsi is megjárhatja — szólott bele az épitőmester...

— Bizony meg, — segit erősiteni a többi is.

— De hogy járom; én megjegyeztem az üveget. Mikor olyan kitünő, jó tokaji borról van szó, vigyázni kell az embernek. Olyan annak a szine, ize, hogy — na!

— Hozzon csak egy üveggel, hangzott egyszerre több torokból.

Bálint bácsi hamar ott termett az üveg borral, hanem mig a butelliás üveghez és a tokaji borhoz méltó talpas poharakért járt, addig az élelmes kefekötő mind kiitta a bort, amin persze a társaság jót nevetett. Aztán mint a ki titkolni szeretné bünét, szivvel-lélekkel csititotta a kompániát.

Bálint bácsi visszatért s azonnal feltünt neki, hogy itt már nincs szükség a talpas poharakra, mert üres az üveg. De hogy tisztában legyen azzal, ki itta meg a bort és hogy kinek kell fizetni, alig tette le a poharakat, felkapta az üvegeket s igy kiáltott fel:

— Szent Isten! Ezt a bort megitta valaki? Uram teremtőm, hiszen én megtévedtem. — Ez az arzenikus, ez a mérgezett bor...

A kefekötő felugrott, a gyomrához kapott, orditott egyet, arcza szinte megváltozott s aztán hebegve mondta ki:

— Egek!... — hiszen a bort én ittam meg!

— Igen — szól mosolyogva Bálint bácsi, — csak azt akarom tudni, kinek számitsak majd fel 1 frt 20 krt, mert háta istennek ebben ugyan sohasem volt arzenikum.

És a társaság tagjai jóizüeket kaczagva döltek jobbra balra s a jó tréfáért már csak közösen fizették meg az egy üveg tokaji aszut.

A hivatalos melléklet 223. számával.

nem arravalóknál pedig óriási nehézséggel jár. Az bizonyos, hogy jó irodalmi müvek olvasása, az önképzőköri gyakorlás sokat segithet a tapasztalt hiányokban, mint segitett eddig is. Az elérendő czél azonban ez uton nincs biztositva, mert gyakran maguk a tanárok sem nevezhetők épen Quintilianusoknak. A figyelmeztetés azonban nem árt s hogy megtörtént, ez is Wlassics miniszter mindenre kiterjedő figyelméről tesz tanubizonyságot.

— **Wlassics miniszter Temesvárott.** Wlassics Gyula vallás- és közoktatásügyi m. kir miniszter november 9 én Temesvárra megy és személyesen jelen lesz az uj állami tanitóképezde palotájának ünnepélyes megnyitásán. A miniszter tiszteletére a szinházban diszelőadást és a vigadóban bankettet adnak. A miniszter két napig marad Temesvárott, mely idő alatt meg fogja szemlélni az ottani tanintézeteket.

— **A mákony hatása.** Beteges volt a cs.-palotai (Csanadm.) Hegedüs Andrasné kis fia. Hogy az asszony nyugodtan lehessen a kis betegtől, makhajat főzött a kis fiunak s annak a levét itatta meg vele. Az ártatlan kis gyermek a mákonytól elaludt és nem is ebredt fel többé, édes anyja segitségével hamar eljutott a menynyeknek országába. Az asszony tettét beismeri s ügye a nagylaki járásbirósághoz került.

— **Az első vegyes házasság.** Krsztics polgármester mint polg. anyakönyvvezető ma dél előtt eskette össze az első vegyes házaspárt. A vőlegény Edenburg Hermann izr. kereskedő, a menyasszony Metz Katalin róm. kath. hajadon volt.

— **Csak hidegvér.** Egy fogorvos, a ki Indiába utazott, eldicsekszik avval, milyen veszélyeken ment keresztül.

— Képzeljék csak — meséli — egyszer, mikor az erdő szélén kalandoztam, hirtelen egy óriáskigyő csörtet felém. Már-már rám rohant és feltárta szörnyü száját, hogy elnyeljen.

— Nos, mi mentette meg?

— A legnagyobb hidegvérrel elővettem a zsebemből a foghuzómat és kivettem a bestia méregfogát. Meg voltam mentve.

— **A szezon.** Az ősz lassu, hervatag mulása a rendőrségnél uj szezont jelent. Az emberek között egyre több találkozik, aki lopni indul. A szezon első fecskéi a kabátlopók, akit a subatolvajok követnek, ezt a padlófölszedők, végül a pulykák, libák s malaczok irányában működők jönnek. A szezon első madarát ma kaptak kezhez. Fazekas Péter urasági inas ment az utczán, mikor látta, hogy megy ám előtte egy másik Fazekas Peter. Tudniillik a kabát tette ezt a hasonlóságot, mert hogy a Fazekas Péter kabátja volt az illeton. Kérdőre vonta, s az öreg ember azt adta elő, hogy vette a kabátot. De rajta veszett, mert tanuk kerültek, akik látták, mikor lopta. Letartóztatták az első téli fecskét, akinek Józsa Viktor a neve, tolcsvai illetőségü 69 éves csavargó péklegény.

— **Megható történet.** Megemlékeztünk arról a szomoru esetről, a mely Böszörményben egy edes anya gondatlansága következteben, negy éves kis leánykájának életébe került. Szabóne ugyanis a beteg gyermek fürösztő vizebe az orvos által rendelt merget az — utasitást nem értve jól meg — beadta a kis gyermeknek, a ki egy órai kinlódás utan meg is halt. Az első nagy csapást természetes folyománképen követte a második, a királyi ügyész beavatkozása, miután itt a gondatlanságból okozott emberölés hivatalból üldözendő vetsége forog fenn. Az ügyészség vizsgálatát azonban aligha feleslegessé nem teszi a szerencsetlen családot ért harmadik csapás — mint ugyanis értesülünk — a szegény asszony a gyermekgyilkosság vádjának erkölcsi hatása következteben megőrült.

— **Főgimnázium Békés Csabán.** Békés-Csabán a millennium alkalmából az ottani négy osztályu gimnaziumot teljes nyolczosztályu főgimnáziumma akarják kiegesziteni. Eczélra 100.000 frtos alap letesitésen faradoznak. Az összeg felét társadalmi uton, adakozás által akarják beszerezni s már eddig is körülbelül mintegy 10.000 frt gyült össze. A tőke negyedrészét a városban levő felekezetek fogják összeadni, ezenkivül állami segitségre is számitanak.

— **Halálozás.** Gombár Lajos, ki a nagybecskereki fögymnasiumnak 25 évig volt pedellusa, tegnap hosszas szenvedés után meghalt. Alig van ember, a ki ne ismerné az öreg Gombárt, a kinek szemelattara növekedett fel annyi generáczió s a ki tanuja volt közéletünk annyi jelese gyermekkorának. Temetése ma délután ment végbe.

— **Uj táviróhivatalok.** A kereskedelmi m. kir. miniszter folyó évi 71379. szám alatt kelt rendeletével a Torontálvármegyében fekvő Billéd, Sándorháza, Lovrin és Nagy-Ősz községek állomását állami és magántáviratok kezelésére felhatalmazta.

— **Kiváncsiság.** Nagy lelkendezve jött be az alkapitányhoz Szőke Daru Tamás a Muzslyáról.

— Adj' Isten! Mi járatban van kend?

— Csak az erányban jöttem, intézkedjék a kapitány ur, ha meghalok, hát hogy felbonczoljanak.

— Mért akarja magát kend felbonczoltatni?

Szőke Daru Tamás végigsimitotta az üstökét s kinyögte nagy busan:

— No, hogy megtudjam milyen fránya-nyavalyában pusztultam el.

— **Utóhang a zágrábi botrányokhoz.** A zágrábi zászló-affairenak sajnos utójátéka ment végbe tegnapelőtt egy Budapest felé közlekedő vasuti vonaton. Emlitett vonaton ugyanis magyar és horvát munkások utaztak a fővárosba, és kimeritően tárgyalták a zágrábi botrányokat. Az élénk disputa verekedésbe ment át, melynek vége az lett, hogy a leghazafiasabb firma — egyike a horvátoknak — a kocsi ablakán át kiröpittetett a teljes gőzzel haladó vonatról. Az ily drasztikus módon kijózanitott munkásnak nehány könnyebb kontuzión kivül szerencsére kutya baja sem történt.

Törvényszék.

— **Végtárgyalások.** A nagybecskereki királyi törvényszék tegnap három ügyben tartotta meg végtárgyalását.

I. Bosszu a feleség miatt. Szavulyev Voin nagygaji vagyonos lakos hazafelé kocsizott éppen, mikor az uton utólérte a feleségét és fölvette magához a kocsira. Az asszony elpanaszolta az urának, hogy Sztojanov Koszta őt megverte. A férj bosszut esküdött a feleségét ért bántalomért s mikor éppen szembe találkozott Stojanovval, kikapta a kocsi lőcsét és három izben derékon ütötte vele a felesége bántalmazóját, ki összerogyott és harmadnapra meghalt. Az orvosi vizsgálat megállapitotta, hogy a halált a tüdősérülés okozta tüdőhüdés idézte elő. Minthogy nem forgott fenn gyilkossági szándék, a cselekményt a btk. 301. és 306. §-ában megjelölt szempontból vették birálat alá és a királyi törvényszék Szavulyevet négy évi fegyházra itélte. Ügyész és vádlott felebbezett. Amaz az itélet szigoritásáért, emez enyhitéséért.

II. Gyilkosság 1 frt 50 kr.-ért. Ez év julius havában Romoda Ferencz Balázsi Andras kubikus társat, a miatt, mert az a neki megőrzés végett átadott 7 frt 50 krajczárnyi összegből 1 frt 50 krt visszatartott, késével fején és hátán megszurta. A tárgyalás folyamán vádlott beismerte tettét, de részegségével és avval védekezett, hogy a fejsérülés folytán beállott agynyomás következteben elhalt Balázsi András magaviseletével oly felindulásba hozta, hogy megzavarodott és nem tudta, mit cselekszik. A törvényszék azonban nem látta beigazolva a vádlott által felhozott öntudatlan állapotot és őt a btk. 301. §-aba ütköző és a btk. 306 § a szerint minősülő halált okozó testi sértés büntette miatt három évi fegyházra itélte Az ügyész és a vádlott felebbezett.

III. Egy megrögzött gazember. Kecskeméti Lajos egy rovott előéletu csavargó, kit már számtalanszor megbüntettek volt, Perkovácz József nagybecskereki lakos korcsmájában az éjjeli szállásra betérő Sztojsin Szima mellényzsebéből egy ismeretlen czigánynyal szövetkezve 70 frtot ellopott. A királyi törvényszék arra való tekintettel, hogy a közveszélyes csavargó már négyszer volt nagyobbszerü lopások miatt büntetve és hogy az összeg meghaladja az 50 forintot, Kecskeméti Lajost a btk. 333. §-ába ütköző és 334. és 338. §-a szerint minősülő lopás büntette miatt a btk. 340., 341. és 90 szakaszai alkalmazásával 5 évi fegyházra itélte. Vádlott felebbezett.

Táviratok.

Országgyülés.

(A képviselőház ülése 1895. október 26-án.)

Budapest, október 26. (A „Torontál" eredeti távirata.) A képviselőház mai ülésén Hegedüs Sándor beterjesztette a pénzügyi bizottság jelentését az 1896-ik évi költségvetésről, Neményi Ambrus pedig a Vaskapu szabályozásáról szóló jelentését terjesztette be.

A napirend előtt Kun Miklós rektifikálta tegnapelőtti megjegyzését, melyet Perczel Dezső belügyminiszter válaszába közbekiáltott, hogy Kállay főispán hazudik.

Az ülés további részét több apróbb tárgy töltötte be.

Az interpellációkra adott válaszok közt legérdekesebb volt báró Bánffy Dezső miniszterelnök válasza Ugron Gábornak a császári és királyi ház miniszteréről, ki — ugymond a miniszterelnök — semmi közjogi funkciót nem végez, csupán az uralkodóház magánügyeit vezeti.

Hock János elismerését fejezte ki Perczel Dező belügyminiszternek, hogy a csongrádi választásoknál elkövetett törvénysértést igazságosan intézte el. Tiltakozott egyes lapok ama hirei ellen, mintha a miniszter csak pressziónak engedett volna, mikor igazságos eljárásával a lázongó kedélyeket lecsillapitotta.

A Háznak legközelebbi ülése november 6-án lesz.

Jenő főherczeg váltója.

Budapest, október 26. (A „Torontál" eredeti tavirata.) Jenő főherczeg nevére elkövetett váltóhamisitás büntette miatt letartóztatva levő Szelessy Etelka bünpöreben ma szenzációs fordulat állott be, amennyiben Balonyi Imre vizsgálóbirónak sikerült a vádlottat igaz vallomásra birni. A fogoly asszony beismerte, hogy ő hamisitotta a váltót egy olmüczi szállodában ugy, hogy egy Bécsben vett, Jenő főherczeget ábrázoló fotografiának hátán levő litografált aláirást utánozott. A beismerő vallomás után Szelessné megkérte védőjét, hogy betegségére való hivatkozással és két kezes bejelentésével eszközölje ki szabadlábra helyezését. A törvényszék pedig, hogy meggyőződjék a vallomás értékéről, tüstént azon kéréssel fordult a bécsi országos törvényszékhez, hogy szerezne olynemü fotografiát, melyről a vádlott emlitést tett és küldje el a budapesti vizsgáló birónak.

Gödöllői hajtóvadászatok.

Budapest, október 26. (A „Torontál" eredeti távirata.) Mint Gödöllőről jelentik, a kerepesi erdőkben ma udvari hajtóvadászat volt, a melyről azonban ő felsége elfoglaltsága miatt távol maradt. A vadászaton részt vettek Lipót bajor herczeg, Lichtenstein herczeg, Paar gróf, Alberti gróf, Kerczl orvos, Deiningen igazgató, Tegze orvos, Garán ügyvéd, Beöthy uradalmi ispán, Pettera vadászmester, Onody főerdész. Elejtettek 100 nyulat, 102 faczánt, 3 őzbakot, 1 szarvastehenet. Holnap udvari vadászat lész Valkon. Ő felsége, ugyszintén Lipót bajor herczeg eddigi megállapodás szerint hétfőn távoznak Gödöllőről.

Per a Tud. Akadémia ellen.

Budapest, október 26. (A „Torontál" eredeti távirata.) Érdekes pert akasztott a Tudományos Akadémia nyakába dr. Fenyvessy Fe-

renez orsz. képviselő. A minap, hogy a sub auspiciis regis egyetemi felavatási ünnepre elment az Akadémiába, botját, melyet nem volt szabad az ülésterembe felvenni, átadta a ruhatárba, lefizette a szokásos dijat, s ennek ellenében kapott egy számozott jegyet. Az ünnepély végeztével azonban a ruhatár felügyelői, kik az akadémia alkalmazottjai, botjáról, melyen antik mithologiai ezüst volt, nem tudtak számot adni. Minthogy pedig Budapesten általános a panasz a ruhatárak botrányos kezelése miatt, Fenyvessy most példát akar statuálni és kártéritési pert inditott az Akadémia ellen. Pernyertesség esetén a bot árát a Mensa Akadémiának fogja adományozni. A per tárgyalását Fuksz István V. ker. járásbirósági albiró november hó 13-án d. e. 10 órára tüzte ki. Mint alperes br. Eötvös Loránd volt vallás- és közokt. miniszter van megidézve, mint a Tud. Akadémia elnöke.

Az örmény zavargások.

Budapest, október 26. (A „Torontál" eredeti távirata.) Szmirnából ideérkezett hirek szerint az ottani örmény lakosság körében nagy az izgalom. A Konstantinápolyban elesett örmények lelki üdvéért ugyanis a templomban gyász istentisztelet volt kitüzve. A közönség már egybegyült, a lelkészek már szintén jelen voltak, midőn a főkormányzó segéde számos rendőrrel megjelent a templomban és a püspöknek megtiltotta a gyász istentisztelet megtartását. Ez a tilalom nagy elkeseredést szült.

Vámbéry küldetése.

Budapest, okt. 26. (A „Torontál" eredeti távirata.) Vámbéry Armin, aki a török császári kincstár magyar vonatkozásu emlékeinek az ezredéves kiállitás számára leendő megnyerése czéljából a kormány megbizásából egy hónapig Konstantinápolyban időzött, ma délután hazaérkezett. Vámbéry kiküldetése külömben ismét eredményes volt, a mennyiben a szultán a kiválogatott tárgyak és kincsek kiállitását megengedte, és azok a jövő márcziusban külön vonaton fognak Budapestre szállittatni. — Szendrey, a top-hanai török császári arzenálban ismét több régi magyar ágyut talált, a többek között egyet Bátory Zsigmond nevével és czimerével, a melyen az 1592. évszám mellett a magyar öntő mester Almási Albert neve is rajta áll.

Leégett város.

Budapest, október 26. (A „Torontál" eredeti ávirata). Varsóból jelentik, hogy Lasokin városa nagyrészt leégett. Az iszonyu tüzvésznek öt emberélet is áldozatul esett.

Uj okmánybélyegek.

Budapest, október 26. (A „Torontál" eredeti távirata). Az uj koronás okmánybélyegeket már elkészitette a várbeli államnyomda, és azok külalakja sokkal tetszetősebb, mint a régi okmánybélyegeké. Hasonlitanak az osztrák bélyegekhez és az a jó tulajdonságuk van, hogy az átirásra nagyobb hely áll rendelkezésre, mint a régieken. Az uj bélyegeket már napok óta szállitják be az államnyomdából a pénzügyminiszteriumba és pedig a 10, 20, 40 koronásokat, és majd ha a régiek elfogynak, jönnek forgalomba.

A bolgár kormányválság.

Budapest, október 26. (A „Torontál" eredeti távirata). Szofiából telegrafálják: Az a hir, mintha a kabinet most lemondani szándékoznék — alaptalan, mindazáltal jól értesült körökben biztosra veszik, hogy Sztoilon miniszterelnök és a kormány többi tagjai csak be akarják várni a szobránye tárgyalásait, mielőtt jövendő magaktartására vonatkozólag határozatot hoznának.

Felelős szerkesztő: Dr. Brájjer Lajos.

Hirdetések.

MEGHIVÓ.

A „nagybecskereki szőnyeggyár részvénytársaság"

II. rendkivüli közgyülését

1895. évi november hó 17-én d. e. 11 órakor a főispáni kisteremben (megyeszékház) tartja, melyre az igazgatóság a részvényeseket ezennel meghivja.

Tárgysorozat:

1. Határozathozatal az igazgatóságnak azon javaslata fölött, mely szerint 70.000 frt névértékü elsőbbségi részvény volna kibocsátandó és ezzel az alaptőke emelendő.

Rónay,
elnök.

Az alapszabályok 10. §. értelmében azon részvényesek, kik a közgyülésen személyesen vagy képviselők által részt venni kivánnak, tartoznak teljesen befizetett ideiglenes részvényjegyeiket vagy eredeti részvényeiket legkésőbb folyó év november hó 9-ig Torontálvármegye házipénztáránál vagy a Torontálmegyei takarék és hitelbanknál igazolvány ellenében letenni.

(828—2·1)

ÜGYNÖKÖK

a törvényes engedélyezett sorsjegyek részletfizetés melletti eladásra (az 1883. XXXI. t.-cz. értelmében) igen kedvező feltételek alatt alkalmaztatnak.

Fővárosi váltó-üzlet-társaság

ADLER és Tsa BUDAPEST.

(539/a—12.)

8130. sz. v. k. 895.

Felhivás.

Nagy-Becskerek rendezett tanácsu városának cselédügyi szabályrendeletének 9. §-a értelmében köteles a gazda a szolgálatba fogadott cselédet 48 óra alatt a városi cselédbiztosnál nyilvántartás végett bejelenteni.

Felhivatik ennélfogva minden szolgálatadó, miszerint a már szolgálatban álló férfi és nő cselédeit ezen felhivás keltétől számitandó **8 nap** alatt, a jövőben felfogadandó cselédeket pedig a felfogadás idejétől számitott **48 óra** alatt Wégling Szilárd városi cselédbiztosnál annál is inkább jelentsék be, mivel ellen esetben a fennt idézett szabályrendelet 13. §-a alapján a szolgálatadók minden egyes mulasztás esetén 1—20 forintig terjedhető pénzbüntetéssel, be nem hajthatás esetén 6 órától 2 napig terjedhető elzárással fognak büntettetni.

Ugyanezen szabályrendelet 12. §-a szerint cselédek számára szállást adni csak azoknak engedtetik meg, akik erre nézve alulirott rendőrkapitányi hivatalból engedélylyel birnak, ezek is azonban csak oly szolgálat nélküli cselédeket szállásolhatnak el, akik bejelentési lapot nyertek.

Mindazok, kik ezen intézkedés ellen vétenek, a fennálló szabályrendelet értelmében a legszigorubban fognak büntettetni.

N.-Becskereken, 1895. évi október hó 22-én.

Reitter Oszkár,
városi rendőrkapitány.

(830—3·3)

Telefon 35. szám. Telefon 35. szám.

KURLÄNDER IMRE

Nagybecskerek, Korona-utcza 585. szám, a gőzmalommal szemben.

Elsőrendü

száraz tüzifa

mélyen leszállitott árakon.

Azonkivül valódi szagtalan

(784—20.5)

porosz kőszén

A kőbányai

KIRÁLYSÖRFŐZŐ

részvénytársaság

tisztelettel értesiti a n. é. közönséget, hogy **sör** gyártmányainak elárusitását megkezdte és azokat:

Ászok, Király, Márcziusi, Korona és Bajorsör

elnevezéssel **hordókban** és **palaczkokban** hozza forgalomba.

Kivánatra árjegyzék ingyen és bérmentve.

Kizárólagos képviselet N.-Becskerek és környékére: 763—6·5

Hirtenstein M. Nagy-Becskerek.

1196. sz. B. v. k. 1895.

Árverési hirdetmény.

Közhirré tétetik, miszerint a tekintetes nagybecskereki kir. törvényszéknek 1895. évi 12854. és 12855. számu végzésével megkeresett tekintetes nagybecskereki kir. járásbiróságnak 1895. évi 15675. és 15676. szám alatt kelt végzése folytán **nagybecskereki takarék- és előlegegylet mint részvénytársaságnak** részére, **Gyukits Vikentie és Gyukits Vikentie** kistoráki lakosoknál 198 frt és 305 frt és jár. iránti kielégitési végrehajtás utján 1895. évi október 7-én felül és lefoglalt 1499 frtra becsült buza, lovak, kocsik, gazdasági felszerelvények és 80 mm. tengeriből álló ingóknak alperes lakásán Kis-Torákon birói árverésen készpénz fizetése mellett leendő eladatása **1895. évi november 9-ik napjának délelőtti 10 órára** tüzetett ki.

Egyuttal felhivatnak mindazok, kik az elárverezendő ingóságok vételárából a végrehajtató követelését megelőző kielégitéshez jogot tartanak, de az, ha részükre a foglalás korábban eszközöltetett, a végrehajtási iratokból ki nem tünik, ugy az esetben is, ha elsőbbségük bérleti vagy haszonbérleti viszonyon alapszik és ezen törvényes zálogjoguk a végrehajtási jegyzőkönyvben meg van ugyan emlitve, azonban a követelés összege ugyanott kitüntetve nincs, — miszerint az 1881. évi LX. t.-cz. 111. §-ához képest elsőbbségüket az árverés megkezdéseig alólirthoz egy példányban irásban adják be, avagy szóval jelentsék be, annál is inkább, minthogy későbben bejelentett elsőbbségek végrehajtató kielégitését nem gátolván, igénylők a vételár tölöslegére fognak utasittatni.

Kelt Nagybecskereken, 1895. évi okt. hó 21-én.

Kiss István,
kir. bir. végrehajtó.

837—1·1)

Szép lakás

Gradnulicza 9. szám alatt, mely **2 utczai és 1 udvari** szobából, konyha, éléskamra, fáskamra stb. áll, **folyó évi november 1-től**, esetleg azonnal bérbe adandó.

Bővebb felvilágositás a házban, vagy **Haidegger Ödön** kereskedő ur házigazdánál nyerhető. (822—3.3)

UNIV. MED.

Dr. Fialowski Béla

MÜTŐ (OPERATEUR),

v. egyet. tanársegéd, kir. törvényszéki orvos

lakik:

Nagy-Becskereken,

uri-utcza 270. sz. (Benkovics-féle ház).

Rendel délután 2—4 óráig.

(831—3.1)

10559. sz. 1895.

Pályázati hirdetmény.

Kis-Ősz községében megüresedett és 800 frt évi fizetéssel, valamint szabályrendeletileg megállapitott látogatási dijakkal javadalmazott községi orvosi állásra pályázatot nyitok.

Felhivom mindazon orvos urakat, a kik ezen állást elnyerni óhajtják, hogy felszerelt kérvényeiket folyó évi november hó 5-éig hozzám adják be.

Perjámos, 1895. évi október hó 20-án.

Gyertyánffy
főszolgabiró.

829 2.2)

Két egymásba nyiló

butorozott szoba

melyek egyike utczai, másik udvari,

azonnal kiadó

Menczer Lipótnál
Melenczei út 289/7. sz.

826—4.2)

Amerika városnegyed (Széchényi parton) a

2141. számu ház

kerttel együtt 1895. november 1-től kezdve bérbe vehető.

Közelebbi értesités ugyanott 2122. sz. a. nyerhető. (835—1.1)

---

317. szám. ipar. ex. 1895.

Hirdetmény

Nagybecskerek r. t. város tanácsa, mint elsőfoku iparhatóság részéről ezennel közhirre tétetik, hogy az 1884. évi XVII. t.-cz. 172. § a értelmében az 1896. évre megválasztandó iparhatósági megbizottak választására jogositott helybeli kereskedők és iparosok összeállitott névjegyzékei **folyó évi november hó 1—8 ig** a városi I-ső jegyzői hivatalban közszemlére kitéve lesznek és hogy azok ellen a netáni felszólamlások f. évi november hó 10-ik napjáig ide benyujtandók,

Kelt Nagybecskereken, a vár. tanács mint elsőfoku iparhatóságnak 1895. évi október hó 9-én tartott üléséből.

Krsztics János,
polgármester.

(836—1·1)

Szabott árak.

Szolid kiszolgálás.

1895. őszi és téli idény.

KOVÁCS GEDEON, Nagybecskereken

ajánlja dusan felszerelt raktárát legujabb

női konfektióban:

kabátok, capeok, gallérok, köpenyegek prémmel és anélkül, blousok, juponok, nőiruhák, muffok stb.

Nagy választék legjobb készitményü

uri-, fiu- és gyermekruhákban.

Különlegesség gyermek-öltönyökben.

Nagy választék bel- és külföldi gyártmányu **gyapjuszövetekben**

mérték szerinti rendelésekhez.

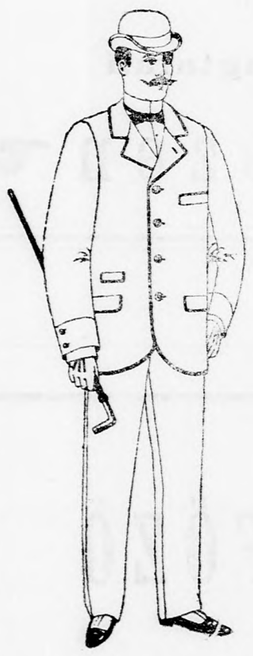

Legujabb divat.

A mult idényből fennmaradt női- és leány-konfektiók, és pedig: 50 kabát, 60 köpenyeg, blousok, gyermekruhák, a meddig a készlet tart, a beszerzési ár egyharmadáért árusittatnak el.

(802—x·3)

Legnagyobb választék.

Nyomatott Pleitz Fer. Pál kiadónál Nagybecskereken.