12 OLDAL

Ára 1 dinár

POSTARINA PLACENA U GOTOVOM

Reggeli Ujság

Szerkesztőség és kiadóhivatal:
NOVISZÁD, Kralja Petra ucca 30 szám, I. emelet
Telefónszám: 21-37, éjjel 20-58
SZUBOTICA, Kralja Petra Park 10. Telefón 6—70

Noviszád, 1932. évi augusztus hó 4
Csütörtök
XIII. évfolyam 182. szám

Előfizetési ára 1 hónapra 28 dinár, 3 hónapra 80 dinár. — Külföldön 1 hónapra 40 dinár. — Egyes szám ára hétköznapokon 1 dinár, vasárnap 2 dinár
Megjelenik hétfő kivételével mindennap reggel

Magyar Nemzeti Muzeum

Nyilatkozott-e Hitler

a lausanneci egyezmény elutasitásáról és a német fascista állam megalakitásáról?

Ujból Schacht lesz a birodalmi bank elnöke — Több halálosvégü politikai verekedés és bombamerénylet Németországban

Londonból jelentik: A News Cronicle Hitlerrel folytatott beszélgetést közöl. Eszerint Hitler kijelentette, hogy ha pártja átveszi a kormányt,

nem ratifikálja a lausannei egyezményt és megalakitja a fascista államot.

A müncheni Barna Házból ezt a jelentést megcáfolják és közlik, hogy Hitler nem adott interjut a News Cronicle tudósitójának.

A német kormány tagjai egyébként csak nem valamennyien elhagyták Berlint és a választás utáni politikai fegyverszünetet pihenésre használják fel. A politikai „fegyverszünet" azonban csak papiron van meg, mert a valóságban

naponta halálos verekedésekről és bombamerényletekről érkezik jelentés.

A verekedéseket a nemzeti szocialisták, vagy a kommunisták kezdeményezik, a bombamerényletek is hol a Hitler párt, hol a kommunisták székházai ellen irányulnak. Kielben a zsinagoga ellen követtek el bomba merényletet. A bomba emberéletben nem okozott kárt, de az anyagi veszteség igen nagy.

Berlinben egyébként ugy tudják, hogy **Luther dr. még augusztusban távozik a birodalmi bank éléről és helyébe dr. Schacht kerül.**

A francia Havas iroda azt a jelentést közölte, hogy Hitler Berlinbe utazott és tárgyalást kezdett a kormány átalakitásáról. Ezt a hiradást hivatalosan megcáfolták.

MacDonald vámkedvezményt ad Amerikának, hogy enyhitse magatartását a háborus adósságok kérdésében

Az ottawai konferencia angol vezetői ellátogatnak Washingtonba

Londonból jelentik: MacDonald angol miniszterelnök tegnap reggel visszaérkezett Londonba. A miniszterelnöki palotában több miniszter és államtitkár várta, hogy a minisztertanács tárgysorozatát megbeszélje a miniszterelnökkel.

A Daily Herald politikai levelezője ugy tudja, hogy MacDonald nagy tervvel foglalkozik. Arról van szó, hogy

Anglia vámkedvezményeket ad az Egyesült államoknak, hogy Amerika ennek ellenében enyhitse magatartását a háborus adósságok kérdésében.

A washingtoni angol nagykövet és a londoni amerikai nagykövet utja nemcsak időben esik egybe, de összefüggésben is áll MacDonald fentebbi tervével. A lap szerint

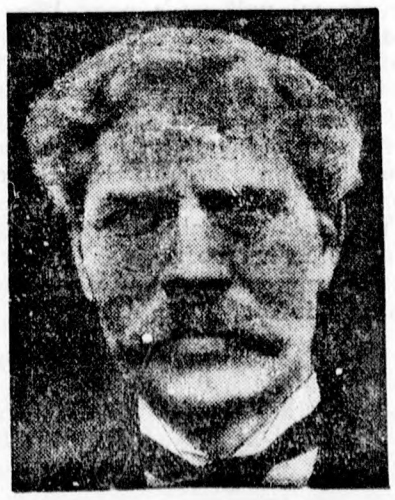

MacDonald nagyobb sulyt helyez a nemzetközi adósságok és a jóvátételek rendezésére, mint az ottavai világbirodalmi konferenciára.

Elhatározott szándéka a lausannei egyezményt minden körülmények között végleges sé tenni. Valószinü, hogy jelenlegi londoni tartózkodása is ezt a célt szolgálja.

Hire jár egyébként, hogy Baldwin és Chamberlain, valamint az ottavai konferencia több angliai résztvevője, a konferencia befejezése után Washingtonba is ellátogat.

Őfelsége üdvözlele a királyi gárda szlávája alkalmából

Beográdból jelentik: Őfelsége a király Blédből táviratilag üdvözölte a királyi gárdát, amely tegnap tartotta meg védszentünnepét. Az ünnepély alkalmával diszes katonai felvonulás volt, este pedig katonai mulatságot rendeztek.

Minisztertanács

Beográdból jelentik: Tegnap délelőtt 11 órától délután 1 óráig dr. Szrskics Milan miniszterelnök elnökletével minisztertanácsot tartottak, amelyen a napi kérdésekről tárgyaltak.

Holnap temetik Seipel volt kancellárt

—o—

A francia sajtó nagy rokonszenvvel ir a nagy politikusról

Bécsből jelentik: Seipel Ignác dr. halála egész Ausztriában nagy részvétet keltett. De nemcsak Ausztriából, hanem a világ minden tájáról tömegesen érkeznek a részvéttáviratok, a nagy államférfi halála alkalmából. Seipel dr-t pénteken temetik.

Párisi jelentés szerint a francia sajtó nagyon rokonszenves hangon emlékszik meg Seipelről. A Petit Parisien szerint

Seipellel az osztrák politikai élet legkiválóbb alakja tünt el.

Az Echo de Paris a háboru utáni idők egyik legelső államférfiának tartja Seipelt, aki hivatva volt Ausztria megmentésére.

A radikális Republique azt irja, hogy Seipel szive mélyén mindig az Anschluss híve volt, de egyuttal volt benne annyi finomság, hogy nem csapott öklével az asztalra és nem kürtölte világgá véleményét.

Hőcsökkenés, esők

A hüvös óceáni levegő Középeurópa északi részébe is benyomult és zivataros esőket okozott. Az éjszakai lehülés 16—20 fokig terjedt, a nappali felmelegedés csak a keleti és déli részeken érvényesült erősebben.

A meteorológiai intézetek jelentése szerint a keleti részekre is kiterjedő hőcsökkenés várható, zivataros esőkkel.

Szines szallag az irógépen

Kedves Karcsi,

borzalommal tölt el és bevallom, egy kicsit fel vagyok háborodva, mert mégis megbotránkoztató, amit néhány hónappal ezelőtt éppen ezeken a hasábokon olvastam összevissza és akkor megdöbbentő végső konkluzióképpen láttam, hogy igaz az egész dolog és hogy nyolcvanketten voltatok maturánsok, aztán ötvenhét ugy elhasalt mint a pinty, nagyon szomoru. Rettentő szomoru például már az is, hogy te is benne szerepelsz az ötvenhét rettenetességben és nagy bánattal vagyok, mert arra gondolok, hogy te is azt vitattad, hogy nem tetszett a pofád, igy mondtad, a pofád és igazságtalanul bezugattak mint a pinty, hallatlan! Mondom én elhittem, hogy részrehajló volt a tisztelt tanári testület és csak huszonöt érésre érdemes gyümölcsöt hagyott a fán, a többit elvakult keserü dühében mind egy szálig lepóznázta az igazán férgesekkel együtt és akkor te véletlenül szintén lepotytyantál és te erről nem tehetsz, te tanultál és te betéve tudod az egész latin klasszikát, in vino est veritas, etcetera. Csak ugy mellékesen ide jegyzem, ugy se tudja kivülünk senki, hogy a zsablyai Európa kávéházban nagy handa-banda volt és muri és te behódoltál Bechusnak, mert nagyon bántott a dolog és én meg is értem, ittál csupa keserüségedben és akkor nagyon későn kinyögted, hogy szép diák életet éltetek, no lám. És igy minden pohár kamenicai után lassan derengett, például az a vén Bösendorfer is, amelybe fölöttébb magas szintjén a hangulatnak kancsószámra öntözgettétek a rizlinget és nem voltak otthon a szülők, ami még szerencse. Akkor éppen azon tanakodtatok, hogy valami uton-módon meg kellene kaparintani a titokzatos tételeket és akkor már kánikula járta és testületileg lehuzódtatok a pincehüsre és ott szörnyü jót mulattatok, nagy hecc volt. Csupa kitünő eszmék születtek mai forgásu diák agyatokban és nem mondom, kitünő jókedvében tesz ilyesmit az ember és nekiestetek a vén Bösendorfernek, hogy kannibál diadalorditással majd lecipelitek azt is a pincébe és hogy majd elgyötritek rajta a gaudiamus igiturt. Aztán az uccán le-föl is nagyon orditottatok és egy tanárnak nem tetszett az egész, nem volt szép tőle, mire ti cumtrucc nem bifláztátok az ő specialitását és ezért lassan valóságos kapitalistái lettetek a szekundának. Rettentő lesujtott benneteket az igazságtalanság és az esti korzón majd megbolonditott a borzalmas tudat, muszáj volt moziba menni és ott Greta Garbo nagy jeleneténél eszetekbe jutott, hogy a Tacituszból a memoriter sehogy se megy és egy kis faluvégi kurtakocsmában elintéztétek, hogy másnap összejöttök majd megfaggatni egymást, ki mit tud. Összejöttetek, oszt nagy hecc volt, mikor Locsi odavagdosta a földhöz Goethe Faustját és határozottan kijelentette: emberek, most már elég a szellemi proletáriátuskodásból és gyerünk, gyerünk azzal a ballag már a véndiákkal, aztán ballagtatok és az uccán csuda muri volt, bevertétek a lakatlan buzaraktárak ablakait. Én nem vádollak, de akkor vagdostátok a plafondhoz, meg a falakhoz a rosszul érett szamócát is, ami irtózatosan tetszett és különösen nagy gyönyört találtatok a vikszölt padlón való korcsolyázásban, meg, hogy a perzsaszőnyegre hajigált cigaretta csutkák milyen pompás büzt terjesztenek az ebédlőben, csuda muris volt. Rettentő jól jött, hogy az Európa kávéházban pont nem volt tanár és te diszkréten azt mondtad a tizedik kamenicai után, hogy megnyugtatsz, ne ijedjek meg, nem bánt a dolog és nem lövöd magad hókon, csak nem bolondultál meg egészen, pont azért, mert igazságtalanul vágódtál el és én szörnyen helyeslem is állásfoglalásodat és keménykötésü, szivós idegrendszeredet, hogy nem nyultál pisztolyhoz abban a jobb érzést tirimboló pillanatban, amikor nyiltan szemedbe vágták, hogy egy egész évre visszadobtak, borzasztó! Istenem egy évre visszahajitottak és te kikelve magadból heves padcsapkodást vittél végbe, hogy micsoda dolog az, ne csináljanak rossz viccet, nézze meg az ember! Mert te megteszed, hogy felpanaszolod az egész részrehajló kompániát, de aztán mégse tetted meg ezt a gorombaságot, mert igazis, igazságtalanul zugtál majd minden tantárgyból. En azért persze ölellek és egész meg lehetsz nyugodva, hogy nem árulom el senkinek se, milyen bizalmas tanujelét adtad te, korunk nagyonsok maturánsának feldult igazságát ittad le rettentő bánatodban, mert teljesen igazságtalanul vágattak el benneteket mint a pinty. Mondom, legyünk őszinték, barátom te egészen kifogástalan diák voltál az ötvenhéttel egyetemben és most roppant nagyon studiroztok, hogy hol vétettétek el az egészet és mi volt az a nagy bün, amiért direkte tippeltek rátok a tanárok, pedig hát tudjátok az egész latin klasszikát, in vino est veritas meg miegymás és az a Bösendorfer talán még most is büzlik a rizlingtől és most sulyos bánatban bujdokoltok tovább az Európa kávéházakban, mert csak nem vagytok bolondok, hogy fejbepuffantsátok magatokat. Csak ennyit akartam válaszolni neked szomoru ötvenhetedik hős és én azt hiszem, a hiba is a Bösendorferben van, amiért is ölel szeretettel

Bencz Boldizsár

—o—

Rövidesen életbelép a magyar-osztrák ideiglenes kereskedelmi egyezmény

A végleges szerződés megkötésére megindultak a tárgyalások

Bécsből jelentik: A nemzetgyülés főbizottsága elfogadta a Magyarország és Ausztria között létesült modus vivendit. A határozatról az alábbi hivatalos kommünikét adták ki: A főbizottság keddi ülésén a többség elfogadta azt a rendeletet, amely rendezi a létszükségleti cikkek Magyarországból való behozatalát.

Valószinü, hogy a rendelet ma, legkésőbb holnap hajnalban életbelép.

A két ország közötti gazdasági viszony végleges rendezésére vonatkozó tárgyalásokat tegnap délelőtt 11 órakor megkezdték. Az előjelekből itélve valószinü, hogy a két ország között rövidesen végleges megállapodás létesül.

—o—

Szmederevó közelében álarcos rablók megtámadtak egy családot és az egyik házbelit leszurták

A csendőrség keresi a tetteseket

Szmederevoról jelentik: Véres rablótámadás zajlott le tegnap éjszaka a szomszédos Szalinca községben, Szávics Zsivko házában. Tegnapelőtt este Szávics Zsivko egyik ismerőséhez ment gazdasági ügyeket megbeszélni s ez alatt fia, felesége és édesanyja otthon lefeküdtek. Este tiz óra körül az öreg asszony arra ébredt, hogy valaki a szobában jár. Lámpát gyujtott és ekkor megrémülve látta, hogy egy álarcos ember áll előtte, aki ráripakodott az asszonyra, hogy hallgasson, különben megöli. A másik szobában a beszélgetésre felébredt Szávics husz éves fia, Dragoljub, aki felszólitotta az ismeretlent, hogy azonnal távozzék. Erre két másik álarcos rabló lépett a szobába és rávetették magukat Dragoljubra. A fiatalember elkeseredetten védekezett és már-már sikerült is a rablókat kiüznie, amikor az egyik támadó kést rántott és azzal teljes erőből Dragoljub hasába szurt. A fiatalembernek még volt annyi ereje, hogy felrántotta az ajtót és a szomszédba futott, ahol segitségért kiabált. A rablók erre jobbnak látták kereket oldani.

Szávics Dragoljubb segélykiáltásaira csakhamar előfutottak a szomszédok, akik a szerencsétlen fiatalembert nagy vértócsában az udvaron találták. Dragoljubot azonnal orvoshoz vitték, ahol első segélyben részesitették, azonban az életnek már nem lehetett megmenteni, mert a rabló kése a beleket elvágta. Szávics Dragoljub irtózatos kinok között reggelre kiszenvedett.

A szmederevoi csendőrség szigoru nyomozást inditott a tettesek után.

Vége a német választásoknak... Tegnap még tüzes felhivások, ma már csak szemét a sok választási felhivás, amelyet Berlin uccáin a választások lezajlása után kocsiszámra kellett összeseperni.

Fizessen elő a Reggeli Ujságra !!!

—o—

Négy év után megkerült sztáribecseji vasuti ruhatár tolvaja

A megkerült tolvaj ittasságával védekezik

Még 1928. januárjában eltünt a sztáribecseji vasuti ruhatárból Jelcsics Cvetko ljubljanai utazó kofferje, amelyben különböző tárgyak voltak hétezer dinár értékben. A koffer eltünésekor a rendőrség széleskörü nyomozást inditott és mivel a tolvajt nem sikerült megtalálni, Kodics Mita vonatfelirót vonták felelősségre, mert ő vállalta el a bőröndöt megőrzés végett. Kodics ellen annak idején bünvádi eljárás is indult, azonban Kodicsot bizonyitékok hiányában felmentették. Jelcsics ezután polgári biróság elé vitte az ügyet és Kodicsnak végül teljes kártéritést kellett fizetni.

A napokban a sztáribecseji rendőrség tudomást szerzett arról, hogy bőröndlopást bizonyos Szél Illés nevü sztáribecseji földmüves követte el. A rendőrség beidézte Szélt, aki a kihallgatás folyamán beismerte tettét. Elmondta, hogy a kritikus napon reggel megjelent az állomáson, hogy a vasuti vendéglőben pálinkát igyék. Amint a várótermen kifelé tartott, egészen véletlenül a ruhatárba került, ahol megpillantotta a bőröndöt. Rövid gondolkozás után magához vette és hazavitte. Természetesen most már sem a bőröndnek, még kevésbé a bennelevő dolgoknak nyoma sincs. Szél ezenkivül még azzal védekezik, hogy ittas volt és nem tudott számolni tette következményeivel. A tolvajt átadták a noviszádi ügyészségnek, ahol megindították ellene a vizsgálatot.

—o—

FAVORIT-ban sohasem fog csalódni!

Minden hozzá fűzött reménye teljesedik: ápolja és megszépiti arcbőrét, megtartja a teint természetes szépségét és üdeségét, gyengéd finom illattal veszi körül Önt az Ön kedvence — az Elida Favorit szappan!

ELIDA Favorit SZAPPAN

Izgalmas hajsza után három szökött fegyencet fogott el Kamenicán a noviszádi rendőrség

A fegyencek vasárnap éjszaka szöktek meg a mitrovicai fegyházból — A szökevényeknél két éles kés és 20 dinár készpénzt találtak

Izgalmas események játszódtak le tegnap délelőtt Kamenicán, ahol hosszas hajsza után sikerült a noviszádi rendőröknek három Mitrovicáról megszökött rabot elfogni. A szökött rabokat darócz ruhájukról ismerték fel és figyelmeztették a rendőrséget, ahonnan három rendőrt küldtek ki a rabok kézrekeritésére, ami hosszas és izgalmas hajsza után sikerült is. Az izgalmas elfogatásról részletes jelentésünk a következő:

Kedden reggel 8 órakor jelentették a kamenicai rendőrállomáson, hogy a kamenicai lakosok közül többen három daróc ruhába öltözött embert vettek észre és az a gyanu, hogy azok Mitrovicáról megszökött rabokkal azonosak. A rendőrség nyomban meginditotta a nyomozást azonban egyelőre eredménytelenül s a rabokat sehol sem tudták megtalálni.

Fél kilenc óra felé nem messze Kamenicától a dunaparton dolgozó halászoknál

három darócruhás ember jelentkezett és arra kérték a halászokat, hogy vigyék át a tulsó oldalra őket.

A halászok nyomban tisztában voltak a helyzettel és azt válaszolták, hogy szivesen átviszik őket a tulsó oldalra, azonban előbb ki kell feszíteniök a hálót.

Amig a hálóval foglalkoztak, egyik halász szólt a közelben játszadozó Radivojevics Branka nevü kisleánynak, aki egyik kamenicai rendőr kisleánya és megkérte, szaladjon el az apjához, szóljon neki, hogy a szökött rabok a parton tartózkodnak.

A kisleány teljesitette is a kérést, elfutott az apjáért, aki rövid idő mulva Popovics Petár és Paliga Juraj rendőrtársaival megjelent a dunaparton.

Amikor a rabok a rendőröket meglátták, közülük kettő futásnak eredt, mig a harmadik társuk a csónakban maradt és ellenállás nélkül megadta magát. A rendőrök a menekülő szökevények után vetették magukat és többször is felszólitották őket, hogy álljanak meg.

A rabok nem hederitettek a rendőrök felszólitására, mire azok egymásután több revolverlövést adtak le a menekülőkre. Az egyik rabot, aki egy drótkeritésbe keveredett és egy nagy késsel vágta az üldözőket, hamarosan sikerült elfogni ,mig a másik még két kilométert futott és ekkor teljesen kimerülten megadta magát.

Az elfogott rabokat a rendőrök megkötözték és beszállitották őket a noviszádi rendőrigazgatóságra, ahol megállapitották személyazonosságukat és nyomban megkezdték kihallgatásukat.

Megállapitották, hogy a szökött rabok vezetőjét Rizsányi Jánosnak hivják, 26 éves fiatalember, volt szuboticai lakos. Rizsányit sulyos testi sértésért itélték el két évi börtönre és 1930 szeptember 5-én kezdte meg büntetésének kitöltését és igy büntetése tulajdonképen már lejárt volna, mivel azonban rosszul viselte magát, semmit sem engedtek el büntetéséből, sőt még fegyelmi büntetéseket is kapott, ugy hogy még három és fél hónapot kellett volna ülnie. Ez annyira elkeseritette, hogy szökésre szánta el magát és ezt a szökést vasárnap két társával együtt végre is hajtotta. Rizsányi ugyanis társaival együtt mezei munkán volt beosztva és igy sikerült megszöknie.

A másik szökevény neve Pontelinác Ilija 37 éves szombori földmüves, akit dohánycsempészésekért összesen hat évi börtönre itéltek és aki 1929 február 7-én vonult be a fogházba büntetése kitöltésére. A harmadik szökevény Tóth János 38 éves szrbobrání nős földmüves, akit csalás miatt két és félévi börtönre itéltek és aki 1930 szeptember 11-én kezdte meg büntetése kitöltését.

A három rab, miután sikerült megszöknie, az első éjszakát a Fruska Gora erdeiben töltötte, majd hétfőn ide-oda bolyongtak, Vrdniken egy parasztházban szőlőt és kenyeret kaptak, hétfő éjjel pedig Cserevics és Ledince között a buzaföldeken háltak. Az volt a tervük, hogy átkelnek a Dunán és azután mindegyik a maga hajlékát keresi fel. Az átkelés azonban nem sikerült és mind a három rendőrkézre került. Megmotozásuk alkalmával a fegyenceknél két nagy kést és 20 dinárt találtak. A rendőrségnek az a feltevése, hogy a fegyencek a legvégsőre is el voltak készülve s a náluk levő kések azt bizonyitják, hogy esetleg rablótámadásokat is elkövettek volna.

A rendőrség a vizsgálat befejezése után valamennyiüket átszállitja a mitrovicai fegyházba.

A földomlás az alagutba temetett egy munkást

Sulyos szerencsétlenség történt Banja Luka közelében a teszlicsi fadesztillálótelep erdei vasutvonalának kiépitése közben. Tedin Han és Tiszovac állomások között több munkás dolgozott egy alagut átfurásán és a munkások között volt Todics Mato miljanováci munkás is. Munka közben az alagutban egyszerre földcsuszamlás támadt, mire a munkások fejveszetten menekültek. Todics Matónak nem sikerült idejében elmenekülnie a szerencsétlenség elől és a lehulló nagymennyiségü föld eltemette a szerencsétlen munkást. A földcsuszamlás után a munkások kiásták Todics teljesen összeroncsolt holttestét. A szerencsétlenség szinhelyére tegnap bizottság szállt ki, amely megejtette a vizsgálatot.

HIRDESSEN a Reggeli Ujságban

Idegrohamában felakasztotta magát egy becskereki földbirtokos fiatal felesége

Becskerekről jelentik: Megdöbbentő módon vetett véget életének Krenn János becskereki földbirtokos fiatal felesége. Krenn Jánosné született Poosz Magdaléna tegnap reggel Bogorodicsina ucca 6-os szám alatti lakásán felakasztotta magát.

Krenné három hónapja betegeskedett. Idegbajban szenvedett és betegsége annyira hatalmába keritette, hogy többször hangoztatta életuntságát. Férje emiatt féltő gonddal ügyelt rá és egy pillanatra sem hagyta magára. Tegnap reggel dolga akadt a tanyáján és megkérte a házban lakó Neszeda Gizellát, hogy ügyeljen a feleségére. Az asszony egyideig Neszedáéknál tartózkodott, majd azzal bucsuzott el, hogy a piacra megy. Később Neszedáné találkozott és Krennével, akin azonban különös felindultság legkisebb jelét sem tapasztalta. Tiz óra tájban ért haza és legnagyobb meglepetésére Krenné lakása ajtaját zárva találta. Kopogott, majd dörömbölt az ajtón és amikor választ nem kapott, rosszat sejtve a szomszédban lakó Szendrei Dezső lakatoshoz küldött, aki felnyitotta az ajtót. A lakás konyhájában azonban akkorára már felakasztva holtan találták a földbirtokos asszonyt.

Krenn János a rendőrségen elmondotta, hogy felesége egyizben már megkisérelt öngyilkosságot, a kutba ugrott, akkoriban azonban sikerült őt megmenteni.

—

Életével fizetett, mert kötelességét teljesitette

Gyilkosság a dragutinovói határban

Becskerekről jelentik: Sztanacsev Misa és Sztanacsev Veszelin dragutinovói földmüvesek tegnap juhaikat legeltették és a tilosba is behajtották. Popov Gyura és Csóka Gruja mezőőrök épen akkor végezték a kőrutjukat és a tilosban talált juhokat a községháza udvarába hajtották. Alig hogy visszatértek a község határába, az utmenti kukoricásból gyanus neszt hallottak. A következő pillanatban kiugrott az utra Sztanacsev Misa és vasvillával támadt rá a meglepett mezőőrökre. Csóka a revolverét használta, önvédelemből kétszer a támadóra lőtt, de nem talált, mig Sztanacsev ezalatt a vasvillával kétszer gyors egymásutánban Popov fejére sujtott és eltünt a kukoricásban. Popovot beszállitották a becskereki közkórházba, ahol sérüléseibe néhány óra mulva belehalt. A két Sztanacsev fivért letartóztatták, de miután Sztanacsev Veszelinről kiderült, hogy a támadásban semmi része nem volt, szabadlábra helyezték.

—

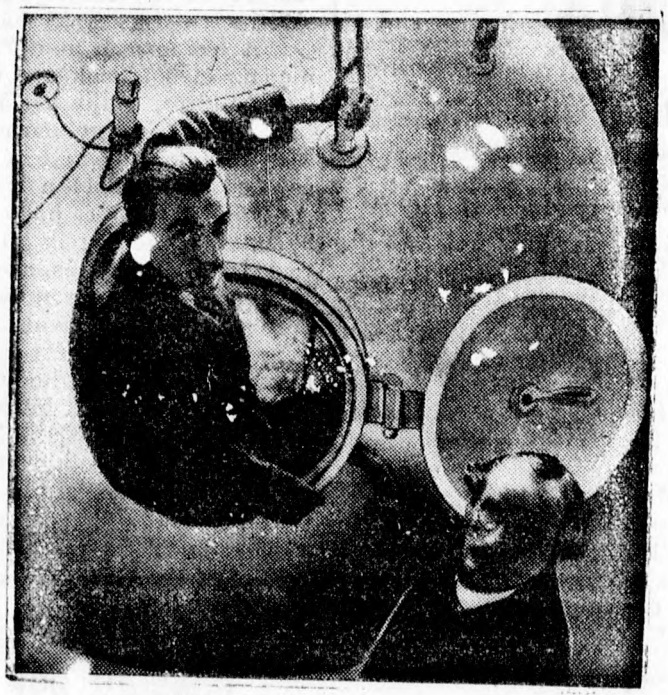

Piccard professzor, amennyiben a légköri viszonyok megengedik, még ezen a héten elindul ujabb sztratoszféra utjára. A start Zürichben lesz, ahol már minden előkészületet megtettek az utra. Képünk Piccard professzort és tanitványát Max Cosynsot a (gömb bejáratánál) ábrázolja.

—o—

„A durmitori kisértet"

Beográdban teljes erővel megkezdték a nagy jugoszláv tonfilm felvételeit

Beogradból jelentik: Beogradnak két nap óta nagy szenzációja van, a jugoszláv fővárosban megkezdték az első nagy reprezentativ jugoszláv hangosfilm felvételeit. A film cime „A durmitori kisértet" és jelenetei nek legnagyobb része Beogradban játszódik le. A főszerepben Ita Rina a hirneves jugoszláv filmszinésznő csillogtatja meg tehetségét, mig a többi szerepet is jónevü szinészek töltik be. Az első felvételeket tegnapelőtt a Kalimegdánon készitették, természetesen nagy feltünés mellett, hiszen a beogradiak még nem igen szokták meg a hangos filmfelvételeket. A közönség igen figyelmezetten viselkedett s miközben a Kali megdán vadregényes sétautjain a felvételek folytak, a nézőközönség százai egyetlen hang nélkül, csendben nézték végig a felvételeket.

Tegnap reggel a Szimplon expressz megérkezését használták fel a filmoperatőrök arra, hogy a film egyik főjelenetét, Schenk ujságiró Beogradba való megérkezését hangosfilmre felvegyék. A további felvételeket a katonai akadémia és a Moszkva előtt készitették.

Tegnap délután a filmmüvészek társasága az Avalára szállt ki, ahol a Hotel Avala terraszán felvételeztek. A terraszon néhány szerelmi jelenet játszódott le és ezuttal néhány szerb népdalt is felvettek filmre. A filmszinészek és szinésznők csoportja ezzel Beogradban be is fejezte a jelenetékét és ma Szarajevobau taznak, ahol az ottani jeleneteket fogják felvételezni.

A mezőgazdaságba is bevonult a reklám

A reklámkiállitás érdekes ujitásai az idei lipcsei őszi mintavásáron

A lipcsei reklámvásár, amely közvetlen összeköttetésben áll a lipcsei mintavásárral rendkivül örvendetes fejlődést mutat. A reklámkiállitás a lipcsei mintavásár egyik legjobban látogatott része, mivel kiállitott cikkei valamennyi szakma érdeklődését felkeltik és nemcsak a gyárosok és nagykereskedők, hanem a kiskereskedők és kézmüvesek is érdeklődéssel nézik végig a kiállitásnak ezt a részét, hiszen az a célja, hogy forgalmukat növelje. A vezető szakszövetségekkel való együttmüködésben a reklámkiállitás valósággal intézménnyé nőtte ki magát, amely a céltudatos reklámozás tekintetében fontos utbaigazitásokat ad. Az augusztus 28-tól szeptember 1-ig megtartandó lipcsei őszi mintavásár alkalmával a reklámkiállitást a Ring Messhausban, Lipcse egyik legszebb házába tették, ahol minden bizonnyal még nagyobb feltünést fog kelteni, mint eddig.

Már az elmult év őszén a reklámkiállitás keretében egy külön kiállitást rendeztek, „mindenki tud vevőt toborozni" cimen, amely főleg azt az utat mutatta, hogy a kiskereskedelem hogyan jutha tuj vevőkörökhöz. Az idei őszi vásáron ezt a külön kiállitást harmadszor mutatják be. Az idei kiállitás azonban abban különbözik az előbbiektől, hogy teljesen uj anyagot hoz és sajátságos felépitésében is hat. Ezzel a kiállitással kapcsolatban kirakatversenyt is rendeznek, amelyen valamennyi nagy lipcsei cég is résztvesz.

A vevőszerzés terén ezuttal egészen uj irányzat is mutatkozik és pedig a reklám a mezőgazdaságban. A kiállitásnak ez az egyik legérdekesebb része és főleg a mezőgazdaság tejtermékeinek elhelyezésével foglalkozik.

Angol repülők kényszerleszállása Mitrovicánál

Mitrovicáról jelentik: Hétfő este fél 8 órakor Zagreb felől ezüstszinü repülőgép tünt fel a Borota butorgyár melletti mezőség felett, majd simán leszállott. Az odasereglő földmüvesek nem értették a repülőgépből kiszálló angolokat. Rövidesen odaérkezett Szabó Elemér noviszádi épitész, akinek az angolok elmondották, hogy benzinhiány miatt kényszerültek leszállani. Az éjszakát Mitrovicán töltötték, majd hajnalban folytatták utjokat Beográd felé.

—o—

Egy ország, ahol nem pletykáznak a nők

A sztárakanizsai gyógyfürdő árnyas gyönyörű parkjában a zenekar a Bagdadi kalifa misztikusan keleti dallamát játsza, a fürdővendégek egyike megjegyzi: — Amilyen misztikus és keleti ez a zene, olyan volt még páréve Törökország és ezek az utolsó évek nagyon közel hozták a modern nyugathoz. A többi fürdővendég érdeklődve fordul Biedermann Ernőnéhez, becskereki származásu uriasszonyhoz, aki gépészmérnök férjével hosszu évekig élt kinn Törökországban.

— Mindjárt a világháborut követő években kerültem ki férjemmel — meséli Biedermannné —, azokban az években, amikor Törökországban még nem hajtották végre Kemál pasa radikális intézkedéseit. Először Anatoliában telepedtünk meg. Az első hónapokban nagyon idegenül éreztem magam, de a törökök végtelen előzékenysége, kedvessége és vendégszeretete hamar megszoktatta velem uj hazánkat. Ottani tartózkodásunk első évében már teljesen átvettem a szokásokat és magam is felvettem a török asszonyok viseletét, ugyanugy fátyolt hordtam és a kiváncsi férfitekintetek elől elrejtettem az arcomat, mint a született török asszonyok. Fátyolosan sokkal jobban meg voltam védve a férfiak tolakodásától, mintha tovább is európai viseletet hordtam volna. Természetesen, amikor a török nők levetették a fátyolt és kezdtek a nyugati divat után öltözködni és is visszatértem régi viseletemhez.

Fátyolos nőt most már nem találni az egyre civilizáltabb Törökországban. A társadalmi életben azonban még nem tudott gyökeret verni a nők és férfiak együttléte.

Amikor átköltöztünk Sztambulba sok érdekes, a mi szemünkbe furcsa szokáshoz kellett alkalmazkodni. Nem mi mentünk megtenni az első viziteket, hanem hozzánk jöttek és nekünk kellett visszaadni azoknak, akikkel fenn akartuk a jövőben tartani az érintkezést. A látogatások alkalmával a vendéglátó háziasszony rózsaizzel, valamilyen gyümölcsszörppel kinált meg, majd feketekávéval. A feketekávé felszolgálása jelezte, hogy ideje a távozásnak. Ha már a második csészével szolgáltak fel, akkor illetlenség volt tovább maradni. Az asszonyok összejövetelén a beszélgetés a divat, a háztartás és a gyerekek körül forgott. A háztartást az asszony vezeti, azonban a piacra a konyhára szükséges dolgokat a férj megy bevásárolni a cseléd kiséretében. A férj vásárol össze, az alkuszik és veszekedik a kofákkal, asszonyt a piacon a legritkább esetben látni. Az első időben nagyon feltűnt, hogy az asszonyok társaságában soha pletyka nem volt. Senkiről roszszat nem mondtak, senki magánügyeit meg nem tárgyalták és vélemény egyes nők, vagy pláne férfiak viselkedéséről nem esett.

A török nők, amit meglátnak, meghallanak, vagy megtudnak, maguknak tartják meg és tovább nem adják. Ők ugy veszik, hogy ahoz nekik semmi közük. Senkit meg nem kritizálnak és mindenkit a legnagyobb foku előzékenységgel fogadnak. A törökök nagyon szeretetreméltóak. Az európai embert örömmel fogadják és nemzetiségi különbséget nem tesznek. Sok jugoszláv és magyar él Törökországban. Munkaalkalom van, azonban dolgozni kell. Gazdasági krizis, mint mindenütt, ott is van, azonban nem olyan nagymérvü. Igyekeznek elsajátitani a nyugati kulturát. Az asszonyok teljesen a divat után öltözködnek, fessek, gyönyörü szemüek és müveltek. Az asszonytársaságban közkedvelt társasjáték az ugynevezett „findzsa", amit apró szines és képes csészékkel és karikákkal játszanak. A törökök nagyon sokat adnak a tisztaságra és az egészségre. Minden falunak meg van a fürdője. Brusszában van egy teljesen modern, minden komforttal berendezett gyógyfürdő, ahova épp ugy zarándokolnak el a reumatikus betegek, mint itt a sztárakanizsai gyógyfürdőbe. Ugy a férfiak, mint a nők igen nyugodt természetüek, nem tudnak nagyon rajongani, kivánságaikra azt mondják: Isallah (adja Isten). Nem tudom eléggé dicsérni előzékenységüket, udvariasságukat és vendégszeretetüket. A nyelvet nagyon hamar megtanultam, sok hasonlósága van a magyar nyelvhez és a magyarok könnyedén sajátitják el. Mindenkivel keresik a barátságot és békét akarnak. Isallah.

e— k.

3 centiméter szájfestéket parancsol?

Szájfesték csomagolatlanul? Elképzelhetetlen! Hiszen még por és bakteriumok ellen se lenne igy védve! Ugyanez az oka annak, hogy a finom Lux-szappanpehely sohasem kapható kimérve. Lux hygenikus csomagolása megóvja a szappanpehelyt a tisztátalanságoktól... gondoskodik arról, hogy tisztátalanság ne kerüljön a fehérnemüjével és a börével érintkezésbe!

Kimérve nem kapható, csak a kék csomagolásban valódi

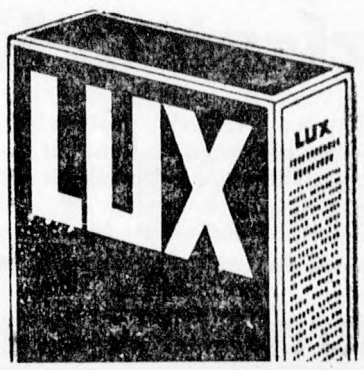

txJ2-32

gyapju és selyem számára

Bácstopola és Szenta között kóbor cigányok felásták az utat, megállásra kényszeritették az autókat és az utasokat kirabolták

Egyik autó csellel csendőröket vitt magával és a támadók közül kettőt sikerült elfogni

Bácskatopoláról jelentik: Vakmerő rablótámadás történt tegnapelőtt a szenta—topolai országuton, Urosevics Radomir ügyvéd, Benjamin Illés malomtulajdonos és Vukelics Milan futballbiró autón Topoláról Szentára igyekeztek. A kocsit Petrikanics Petar sofőr vezette. Már csaknem az egész utat baj nélkül megtették, amikor Tornyos közelében egy autó jött veltük szemben, amelynek utasai megállást jeleztek nekik. Mikor megkérdezték, hogy miért állitották meg, az idegen autó utasai elmondották, hogy nem messze onnan egy utkanyarulatnál ismeretlen kóbor cigányok felárkolták az utat, az autót megállásra kényszeritették, majd megtámadták a bennülőket és pénzt követeltek. Midőn a megrémült utasok több száz dinárt kifizettek, a kóbor cigányok ismét utjára engedték az autót.

Vukelicsék eleinte nyári kacsának tartották a dolgot, hamarosan azonban saját maguk is meggyőződtek arról, hogy az autó utasainak igazuk volt. Mikor ugyanis Vukelicsék autója a jelzett utkanyarulathoz ért, a sofőrnek meg kellett állnia, mert az uton mély árok huzódott keresztül. Ugyanakkor a kukoricásból egész sereg cigány ugrott elő és pénzt követelve körülvették az autót. Vukelics nem vesztette el lélekjelenlétét, hanem egy vastag botot ragadva kiugrott az autóból, ütni verni kezdte a cigányokat, mialatt a kocsi megkerülte az árkot, majd Vukelics a hirtelen támadáson elálmélkodott cigányok orra előtt az autóba ugrott és hamarosan elrobogtak.

Nem messze Szentától Vukelicsék egy csendőrjárőrrel találkoztak és a csendőröknek elmondották a támadást. A csendőrök megkérték, hogy autóval nyomban vigyék vissza őket a támadás szinhelyére s megbeszélték a csendőrökkel, hogy amig az utasok fizetni akarnak a cigányoknak, az autóban megbuvó csendőrök hirtelen kiugranak és lefülelik a társaságot. Igy is történt, azonban közben beesteledett és csak két cigányt sikerült elfogni, a többiek kereket oldottak. A topolaiaknak az a gyanuja, hogy a támadást ugyanazok a cigányok hajtották végre, akik a mult héten a Tóth d. d. maliigyosi irodájában is rablást követtek el. A csendőrség szigoru nyomozást inditott a cigányok kézrekeritésére.

Amazonzászlóaljakat alakitanak a nők Paraguayban

Paraguay és Bolivia között a háboruskodás elkerülhetetlen

Londonból jelentik: Paraguay és Bolivia között a feszültség mindjobban kiéleződik. Paraguay ujabb csapatmegerősitéseket küldött a veszélyeztetett vidékre. A csapatok elindulása a lakosság óriási lelkesedése mellett történt. A hadapródok külön ezredet alakitottak és ugy indulnak a harctérre,

a nők amazonzászlóaljat szerveznek a Bolivia elleni küzdelemre.

Boliviai csapatok tegnap este heves támadást intéztek egy határmenti erőd ellen. Paraguay mozgositotta a 22—29 évjáratokat.

Bolivia viszont elrendelte az általános mozgositást.

Calle elnöke megkisérelte a békeközvetitést, de törekvése sikertelen maradt. Csile kijelentette, hogy minden körülmények között semleges marad.

Piccard professzor szombaton indul el sztratoszféra repülésére

Bazelből jelentik: Piccard professzor asszisztensei kiséretében tegnap lépte át a svájci határt. Ugyanakkor szállitották át a határon léggömbjét is.

Piccard professzor kijelentette, hogy szombaton indul el sztratoszféra repülésére, amennyiben az időjárás kedvez a felszállásnak.

—o—

A szmederevoi törvényszék ujból elfogatta a Vesovics mérnök gyilkosságával gyanusitott egyéneket

Beográdból jelentik: A szmederevói törvényszék gyorsitott tanácsa tegnap határozatot hozott, amely szerint a Vesovics mérnök meggyilkolásával gyanusitott személyek ellen elfogatási parancsot adott ki. A veliko-orasjei járásbiróság egyizben már — mint azt a Reggeli Ujság is megirta — letartóztatta és utána szabadlábrahelyezte Risztics Tyira tanitónőt, akinek a lakásán állitólag meggyilkolták Vesovicsot és azután a vasuti pályára hurcolták. Letartóztatták Milics Nedeljko és Ivancsevics Bobics Dragoljubot, akiket a gyilkosság elkövetésével gyanusitanak.

Miután a vizsgálat folyamán ujabb terhelő bizonyitékok merültek fel, a szmederevói törvényszék ujabb elfogatási parancsot adott ki a gyanusitottak ellen, akiket tegnap ismét letartóztattak és beszállitották őket a szmederevói törvényszék fogházába.

Pereskedés, amelynek eredete a 119 év előtti lipcsei csata

A becsületes Hofbauer elvette Napoleon aranyát és beszolgáltatta Ferenc császárnak — Őrvezetőből kapitány és Krözus

Bécsből jelentik: Sokat beszélnek Ausztriában arról a pörről, amelyet a lipcsei „népek csatája" egy vitézének örökösei folytatnak Sankt Pölten városa ellen. A pör tele van rejtélyesnél rejtélyesebb részletekkel és a száz esztendeje huzódó harcnak már halálos áldozatai is vannak.

1813-ban, a lipcsei csatában egy fiatal osztrák parasztfiu, Holbauer Mihály őrvezető néhány emberével megtámadott egy erős francia osztagot, amely aranyat szállitott Napoleon főhadiszállására. Az osztrákok vitézül verekedtek és megfutamitották a franciákat, miközben az arany Hofbauerék prédájául esett. A hős őrvezető azonban becsületes ember volt, a világért sem nyult volna a máséhoz. A zsákmányolt aranyat utolsó darabig hiven beszolgáltatta az osztrák katonai kincstárnak. Ferenc császár nem is volt hálátlan vitéz katonájával szemben, őrvezetőből azonnal kapitánnyá léptette elő és százezer forintot adományozott neki.

Hatalmas summa volt ez abban az időben és a parasztfiuból egyszeriben Krözus lett. A gazdagság azonban nem vakitotta el. A háboru után visszatért helyőrségéhez, Karlstadtba, ahol feleségül vette régi ideálját, az Arany Horgony szobalányát. 1847-ben megvált a katonai szolgálatból és 8 évvel később meghalt a felesége, anélkül, hogy utódot hagyott volna hátra. Hofbauer tehát végrendeletet csinált, amelynek értelmében egyedüli örökösévé unokaöccsét, Neidhart Jánost tette meg. Karlstadtból Sankt-Pöltenbe költözött, ott házat és birtokot vásárolt és ügyes befektetései és spekulációi segitségével sikerült vagyonát megsokszoroznia. A nyugalmazott tiszt 1871-ben halt meg Innsbruckban egy utazása alkalmával.

Itt kezdődtek a bonyodalmak. Neidhart János, a kizárólagos örökös ekkor százados hadbiró volt Sankt-Pöltenben. Az innsbrucki katonai parancsnokság annak rendje módja szerint közölte vele nagybátyja halálhirét és egyben értesitette, hogy a végrendeletet és a többi okmányokat ugyanazzal a póstával megküldi neki. Neidhart várt egy darabig, azt hitte, hogy a pósta késik, vagy az irományokat csak egy következő pósta hozza. De az iratok nem érkeztek meg, sem akkor, sem később. Szőrén-szálán odavesztek! A százados-hadbiró ekkor pörösködni kezdett, hogy megkapja a jussát — és ez a pör még a mai napig sem fejeződött be.

Hogy mi lett a nagy vagyonnal, amelyet nemcsak Neidhart, hanem senkisem kapott meg, örök rejtély maradt. Évek mulva tanuk vallották, hogy Hofbauer egykori házát Sankt-Pölten városa egy jubileumi ünnepség kapcsán Schneck tüzoltófőparancsnoknak ajándékozta. Neidhart meghalt anélkül, hogy valamit is látott volna a hatalmas örökségből, miután egész életét és vagyonkáját a nagy pörre pazarolta el. Érdekes, hogy Sankt-Pölten telekkönyvében erről az ajándékozásról semmi említés nincsen. Viszont megállapitották, hogy a kritikus időpontban a telekkönyvben valamit radiroztak. Neidhart utódai folytatták a pert és unokája, Hofbauer hőstettére való hivatkozással, egészen az uralkodóig ment el panaszával. Ferenc József parancsára meg is indult a vizsgálat, amely azonban semmit sem tudott kideriteni és hosszu évek mulva feladták a reménytelennek látszó küzdelmet. Abban az időben azonban igen nagy feltünést keltett, hogy közvetlenül a vizsgálat megindulásakor Sankt-Pölten akkori kerületi kapitánya és egy másik városi tisztviselő öngyilkosságot követett el. Neidhart dédunokaöccse, Sporrer Márton a napokban ujabb beadvánnyal fordult az alsóausztriai tartományi törvényszékhez. Hofbauer egykori házában most még mindig a tüzoltóparancsnok örökösei laknak, többek özött dr. Schneck, Sankt-Pölten város ügyésze. Ez a Schneck ügyész megszüntette az eljárást, ugy hogy Sporrerék jó ideig hiába várták beadványuk elintézését. Amikor rájöttek Schneck dr. manipulációira, felebbeztek az igazságügyminiszterhez, amely ujólag elrendelte a vizsgálat folytatását. Erre persze Schneck ügyész lett öngyilkos.

Ecetsavval megmérgezte magát egy szuboticai öregasszony, mert nem kapott munkát

Özvegy Krupka Jánosné hatvanhat éves szuboticai asszony kedden este nyolc órakor Maszna ucca husz szám alatti lakásán öngyilkossági szándékból ecetsavat ivott. Krupkáné előzetesen gyermekeivel nyugodtan megvacsorázott, majd azzal az ürüggyel, hogy meg akarja vetni az ágyakat, a szomszéd szobába ment és ott kiitta a pohárban előre elkészitett ecetsavat. Az öngyilkosságról a rendőrséget és a mentőket is értesitették, mire azonban a bizottság megérkezett, Krupkáné már halott volt. Az életunt öregasszony azért szánta rá magát a halálra, mert az utóbbi időben állandóan betegeskedett és emiatt nem tudott munkát vállalni.

Alfred Richard Meyer a nagynevü német költő most töltötte be ötvenedik életévét.

—o—

Hírek

1932
Augusztus
4
CSÜTORTÖK

— **Nagy érdeklődés előzi meg a noviszádi külső katolikus kör vasárnapi mulatságát.** A noviszádi külső katolikus kör nyári mulatsága iránt a város közönsége körében nagy érdeklődés nyilvánul meg. Jegyeket elővételben Juhász füszerkereskedőnél lehet beszerezni. Vasárnap délelőtt a kör helyiségében, este pedig a pénztárnál lehet kapni. A pénztár este fél hét órakor nyilik.

— **Felhivás a szuboticai női szabókhoz.** A szuboticai nőiszabók szakcsoportja felhivja tagjait, hogy azok a mesterek, akik szakelőadásokat akarnak tartani a tanonciskolában, ajánlataikat rajzaik melléklésével az ipartestület titkárságánál adják át. A jeligés ajánlatok benyujtási határideje augusztus 9-én déli tizenkét óra.

— **A szuboticai férfikongregáció zászlószentelési évfordulója.** Egy éve annak, hogy a szuboticai Szent József férfikongregáció egyesület zászlaját ünnepélyesen felszentelték. Az évforduló alkalmával a kongregáció nagy ünnepségeket rendez augusztus 14-én este 8 órakor a katolikus legényegyletben. Az ünnepély keretében vidám estét rendeznek, a melynek a programját most készíti elő a rendezőség. Az ünnepség előkészitő bizottsága ezuton kéri fel a mult évi zászlószentelésen résztvett koszoruslányokat és vőfélyeket, hogy az augusztus 14-iki évforduló programjának megbeszélése céljából augusztus 7-én, vasárnap délután 4 és 6 óra közt jelenjenek meg a kongregáció otthonában.

AUGUSZTUS
7-én 8 órakor

Vizbefulladt egy noviszádi futballista. Tragikus halálesettel gyarapodott a noviszádi sport halottainak száma. Báics Luka a Vojvodina második csapatának kapusa a csatornában fürdés közben fejest ugrott oly szerencsétlenül, hogy a sekély vizben a fenékbe ütközött és többé nem került a viz szinére. Holttestét csak később találták meg.

Esti futballmérkőzés lesz Kikindán. A velikakikindai Zsak augusztus 6-án este 9 órakor érdekes labdarugómérkőzést rendez, villanyvilágitás mellett, fényszórókkal. Az ellenfél az előnyösen ismert becskereki klub, a Borac lesz és a sportszerető közönség nagy érdeklődéssel várja az érdekesnek igérkező mérkőzést. A villanybevezetési munkálatok már megkezdődtek és 1—2 napon belül be is fejeződnek.

NAK hirek. A jelölőbizottság (Czervesz Antal, Giadrossich István, Fehér György, Siposs János, Gausz Győző, Noszák István és Blazsek Ferenc) pénteken este tartja első ülését a „Fehér Ökör" vendéglőben.

LYSOFORM MEGSZÜNTETI AZ IZZADÁST ÉS KELLEMETLEN SZAGOT.

A NAK nagy társasvacsorát rendez szombaton e hó 6-án este fél 9 órakor a NAK pályán. A vacsorán tekeverseny lesz díjakkal. A zenét és talpalá valót a magyar daloskőr zenekar szolgáltatja.

— **Ha jól akar mulatni** és idejét kellemesen eltölteni, ugy jöjjön el a Katolikus Olvasókör (Dudarszka u. 18) vasárnap, f. hó 7-én este 8 órakor kezdődő müsoros estéjére. Jegyek elővételben szombat estig Juhász Mihály vegyeskereskedésében (Báthori ucca) és vasárnap a kör helyiségében. Pénztárnyitás este fél 8 órakor.

Dr. Michael Faulhaber müncheni érsek most töltötte be hatvanadik életévét.

—o—

— **Magyarország a levelező sakkozás világbajnoka.** Londonból jelentik: A levelező sakkfeladványok nemzetközi versenyében Magyarország 1818 ponttal első lett és ezzel az 1932. évi világbajnoki cimet nyerte. A megfejtéseket Angliába küldték a versenyzők és két angol biró döntött a pályázatokról.

— **Kivetette a Duna a Cigányszigeten vizbefulladt fiu holttestét.** Beográdból jelentik: Tegnap a Duna Beográd alatt kivetette Zseljan Milan 16 éves fiu holttestét. Zseljan Milan néhány nap előtt édesanyja kiséretében a Cigányszigeten tartózkodott, ahol vigyázatlanság folytán vizbeesett. Az édesanyja, aki nem tudott uszni, nem mert a fiu segitségére menni és igy a szerencsétlen fiu édesanyja szemeláttára fulladt a vizbe.

— **A Szombor melletti bukováci szállásokon leégett ötven kereszt buza.** Szomborból jelentik: Fridrich István földbirtokos bukováci tanyáján kedden este ötven kereszt buza leégett. Fridrichnek az a gyanuja, hogy a buzát egyik elbocsájtott bérese gyujtotta fel. A rendőrség keresi a tettest.

— **Füzőket, melltartókat méret szerint legolcsóbban készit: Fischer és Fia, Noviszád.**

MŰSOROS EST

— **A háztulajdonos távollétében kiraboltak egy szombori lakást.** Szomborból jelentik: Grosberger Dávid szombori gyáros a nyár folyamán rendszerint szállásán tartózkodik és Flórián uccai lakása üresen áll. Grosbergerék két nap előtt Szomborban jártak és akkor Flórián uccai lakásuk udvari folyosóján egyik ablakot nyitva felejtették. Ezt megszimatolta valaki és az elmult éjszaka folyamán behatolt a lakásba és sok értéktárgyat ellopott. Mikor Grosbergerék tegnap ismét bejöttek a városba, lakásukat feldultan, kifosztva találták. Az a gyanu, hogy a lakást a körülményekkel ismerős tettesek fosztották ki. A rendőrség szigoru nyomozást inditott a tolvajok kézrekeritésére.

— **Ha a régi jóismerősök részegen találkoznak.** Szomborból jelentik: Kolarics Szávó napszámos kedden éjszaka meglehetős ittas állapotban hazafelé tartott és a Pop Dimitrije uccában találkozott Lovász Ferenc kocsissal régi ismerősével. A jóismerősök barátságosan kezdtek beszélgetni, később azonban valami felett összeszólalkoztak, mire Kolarics arculütötte Lovászt. A kocsis nem hagyta magát, zsebéből egy sulyos kulcsot vett elő, azzal ugy vágta fejbe Kolaricsot, hogy az eszméletlenül nyomban összeesett. Kolaricsot a kórházba szállitották, Lovász ellen pedig meginditották az eljárást.

TŐZSDE

TŐZSDEZÁRLATOK:

Szerda, augusztus 3

A dinár árfolyama. Budapest 9.96—10.08, Bécs 12.24—12.36, Prága 54.30—54.70, Berlin 6.68—6.60.

Zürich. Páris 2012.25, London 1805, Newyork 513.5, Brüssel 71.25, Milanó 26.17, Berlin 122.20, Szófia 3.73, Prága 15.19, Varsó 57.60, Bukarest 3.05.

Csikágói zárlat. (Szeptember, december, március) Buza tartott 54.75, 53.875, 58.375. Tengeri szilárd 31.375, 31.75, 31.875. Zab tartott 17.5, 19.875, 22.375. Rosz tartott 32.125, 35.5.

Liverpool. Irányzat: Tartott. Buza októberre 5 sh 1.50, decemberre 5 sh 2.50, márciusra 5 sh 4.625.

Noviszádi terménytőzsde. Ujbuza bácskai és szerémi 76 százalékos 145.00—150.00, bánáti 142.50—147.50, tiszai uszály 150—155, óbuza 78 százalékos Szombor környéki 157.50—162.50, bánáti 152.50—157.50, 79 százalékos bácskai és bégai uszály 157.50—162.50, tiszai 160—165, tiszai uszály 162.50—167.50, felsőbánáti 157.50—162.50, bánáti vrsaci régi par. 155—160, árpa 110—115, zab 120—125, tengeri bácskai 121—123, Szombor környéki 122—124, bánáti 119—121, Sid környéki 124—126, szerémi 121—123, liszt nullás gg és g 240—255, kettes 220—230, ötös 20—0210, hatos 180—185, hetes 150—155, nyolcas 100—105, korpa 80—85.

Irányzat: Nyugodt.

Forgalom: 65 vagon.

Szombori terménytőzsde. Buza bácskai Szombor környéki 78—79 kg 160—165, tiszai uj 147—152.50, bánáti hajó 147—152.50, bánáti 142.50—147.50, felső bácskai 79—80 kgos 160—165, Tisza bácskai 80 kgos 162.50—164.50, Tisza bánáti 79 kgos 160—165, bánáti 79 kgos 157.50—162.50. Tengeri bácskai vasut prompt 121—123, Szombor környéki prompt 123—125, baranyai cinkvantin 142.50—145.50. Uj rozs bácskai vasut 130—135. Uj zab szerémi és szlavóniai 115—120. Uj árpa bácskai 63—64 kgos 110—115, szerémi 63—64 kgos 110—115. Liszt nullás gg és g 240—250, kettes 220—230, ötös 200—210, hatos 185—195, hetes 150—160, nyolcas 100—105. Korpa prompt 80—85.

—o—

— **Szabó Sándor** noviszádi pék elveszitette 567 sz. „A baranyai menekültek gazdasági egyesülete" által kiállitott igazolványát. Kéri a megtalálót, hogy az igazolványban levő 250 dinár készpénzt tartsa meg, az igazolványt pedig szivesked jék a kiadóhivatalunknál átadni.

A KATOLIKUS-KÖRBEN
DUDARSKA 18

— **„Ferenc József"** keserüviz szabaddá teszi a vérkeringést és emeli a gondolkodó és munkaképességet.

Prima szerémi 2685
gyertyán és bükk hasáb **FA**
legolcsóbb árban kapható
KELLER FATELEPEN Novisad. Strand ut. Telefon 24-17

Oriási jégeső pusztitott tegnap Szombathelyen

Szombathelyen tegnap délután hatalmas jégeső pusztitott, amely a gyümölcstermést csaknem teljesen elpusztitotta.

Galambtojás nagyságu jég esett, az árviz pedig több uccát elöntött ugy, hogy a tüzoltók a késő éjszakai órákig munkában voltak. Az anyagi kár igen nagy, de mértékét nem lehetett pontosan megállapitani, mert a gyümölcsösök egy része viz alatt áll.

—

— **A noviszádi kereskedelmi és iparkamara jóváhagyta a noviszádi kereskedők kötelező egyesületének alapszabályait.** A noviszádi kereskedelmi és iparkamara a napokban fejezte be a kereskedők kötelező egyesülete alapszabályainak felülvizsgálását és azokat teljes egészében jóváhagyta s erről értesitette az egyesületet.

— **Huszéves érettségi találkozó.** Vrbászról jelentik: Vasárnap tartották meg a vrbászi főgimnázium első érettségistái 20 éves találkozójukat. A volt iskolatársak délután elhunyt társait és tanáraik sirjait keresték fel, este pedig a Greifenstein szállóban találkozási vacsorát adtak, melyen a volt diákok és tanárok vettek részt.

— **Dr. Bauer József** tanulmány útjáról hazaérkezett és rendelését ujra megkezdte, Noviszád, Futaki ut 59. alatt.

— **Motorcsónak közlekedik a noviszádi uszoda és a Dunapart között.** Mint ismeretes, a noviszádi uszodát az idén a petrovaradini oldalra helyezték át. Az uszoda vezetősége, hogy a noviszádi közönség részére könnyebbé tegye az uszoda megközelitését, motorcsónakot állitott forgalomba, amely a kamenicai hajóállomás mellől indul és a legrövidebb idő alatt átszállitja az uszodához az utasokat. A motorcsónak viteldija 2 dinár.

— **A nyugdijas vasutasok egyesülete** értesiti t. tagjait, hogy tagdijbefizetés augusztus 7-én, vasárnap délután 3—5 óráig lesz. Ugyanakkor lehet még szénre előjegyezni.

— **Harmincan vesznek részt Vrbászról a blédi kiránduláson.** Vrbászról jelentik: Kedden este zárta le a Fruska Gora turistaegylet vrbászi fiókja a jelentkezéseket a blédi kirándulásra. Vrbászról összesen harmincan vesznek részt a nagy kiránduláson.

— **A pótvizsgák sorrendje a vrbászi főgimnáziumban.** Vrbászról jelentik: A helybeli főgimnázium ban a pótvizsgákat valamint a pótérettségit e hó 24—31-ike között tartják meg. Előirásosan taksált kérvények 15-ig nyujtandók be. A beiratásokat szeptembere 1—5-ike között tartják meg.

— **„Ferenc József"** keserüviz szabályozza a bélmüködést és erősiti a gyomrot.

— **Gazdátlan ruhát találtak a noviszádi hid alatt.** Varga György 22 éves noviszádi Uszpenszka ucca 12. szám alatti lakós tegnap a rendőrségre egy öltözet ruhát hozott, amelyre nézve kijelentette, hogy a dunai hid alatt találta. Miután a ruha tulajdonosa nem jelentkezett, valószinü, hogy fürdőszerencsétlenségről van szó.

— **Vörös kakas Crvenkán.** Hétfőn délután 6 órakor váratlanul tüzet jeleztek a templom harang jai. Dech Jakab crvenkai gazdálkodó földjén volt a tüz, ahol négy lánc földnek az idei termése lett a tüz áldozata. A kazalba rakott termés ismeretlen okból kigyulladt. A tüzoltóság — bár a tüz helye távol volt a falutól — a további égésnek gátat vetett, de az anyagi kár jelentékeny.

— **Elhizott egyéneknél** a természetes **„Ferenc József"** keserüvizkúra hatalmasan előmozditja a bélmüködést, a testet könnyeddé teszi s tiszta fejet és nyugodt alvást teremt. Az orvosi szakirodalom kimutatja, hogy a **Ferenc József** viz a máj és a végbél felé irányuló vértódulásoknál, valamint aranyérnél és prostatabajoknál is áldásos hatást fejt ki. A **Ferenc József** keserüviz gyógyszertárakban, drogériákban és fűszerüzletekben kapható.

— **Autó és motorkerékpár karambolja Noviszádon. Kedden délután fél 6 órakor a bání hivatal 8. osztálya előtt egy V. V. 121. számu katonai** motorkerékpár nekiszaladt Dungyerszki Lázár autójának, majd megállás nélkül tovább robogott. A vizsgálat megállapitotta, hogy az összeütközésért a katonai motorkerékpár vezetőjét terheli a felelősség, mert az előirtnál nagyobb sebességgel és az ucca baloldalán hajtott.

— **Ittasságában minden ok nélkül megszurta szomszédját.** Vladovics Sztevan noviszádi Radicsevics ucca 4. szám alatti lakós ellen a rendőrség sulyos testi sértés cimén inditott eljárást. Vladovics kedden este ittas állapotban tért haza és szomszédját Makupics Gézát késsel megtámadta és bal mellén megszurta. Tettét minden ok nélkül követte el. Meginditották a vizsgálatot.

Rádió müsor

Csütörtök, augusztus 4

Beograd. 11: Gr. 12.05: Rzk. 13.30: H. 17: Gr. 18.30: Népdalok harmonikán. 19.30: Rzk. 20: E. 20.30: Ljubljanai átv. 22.30: H. Utána Tánczeneátvitel a blédi Park hotelből.

Budapest. 9.15: A m. kir. József nádor 2. honvédgyalogezred zenekarának hangversenye. Karnagy Seghő Sándor. 12.05: Hangverseny. Közremüködik Németh Anna (zongora) és Piukovichné Ritter Olga (ének). Zongorán kisér Polgár Tibor. 4.00: „Emlékezés Mikszáth Kálmánra". Irta özv. Feszty Árpádné. Felolvassa Feszty Masa. 4.45: Pontos időjelzés, időjárásjelentés, hirek. 5.00: Szalónzenekari hangverseny. Karnagy Bertha István. 6.00: Müvésztörténeti séták II.: Székesfehérvár. Dr. Hekler Antal előadása. 6.30: Farkas Jenő és cigányzenekarának hangversenye. 7.30: Tömörkény István: „Dugott bál". Elmondja Kabók Győző. 8.00: „A német opera mesterei, II. rész". A m. kir. Operaház tagjaiból alakult zenekar hangversenye Lányi Viktor előadásával. Karnagy: Rékai Nándor. Közremüködik: Szabó Lujza és Ney Dávid. 9.30: Pontos időjelzés, hirek. 9.45: Engel Iván zongorahangversenye. 10.30: Guttenberg György szalón és jazzzenekarának hangversenye a Dunakorzó kávéház terraszáról. 11.15: Rácz Zsiga és cigányzenekarának hangversenye a Pilseni étterem vigadótéri terraszáról.

Bécs. 11.30: Gr. 13.30: Áriák és dalok. Gr. 15.20: Hg. 16.50: Winternitz-kar szórakoztató zenéje. 20.00: Enge: Hangjáték Roda Roda életéből. 21.55: Korngold-jazz, Rotter Hans énekével.

Péntek, augusztus 5

Beograd. 11: Rzk. 12.05: Gr. 13.30: H. 17: Gr. 17.30: Népdalok. 19.25: Szávics E. énekművész hgv. 20: A salzburgi ünnepi játékok átv. Utána: Hirek.

Budapest. 9.15: A Szervánszky-szalónzenekar hangversenye. 12.05: A rádió házikvintettjének hangversenye. 4.00: A m. kir. Mária Terézia 1. honvédgyalogezred zenekarának hangversenye. Karnagy Fricsay Richárd. 5.30: Móra László felolvasása: 1. Találkozás. 2. Betyárélet. 6.00: Columbia gramofónhangverseny. 7.00: Cselényi József magyar nótákat énekel Magyari Imre és cigányzenekarának kiséretével. 8.00: A salzburgi ünnepi játékok keretében a bécsi filharmónikusok Strauss János hangversenye. Karnagy Clemens Krauss. Utána kb. 9.45: Pontos időjelzés, időjárásjelentés, hirek, ügetőversenyeredmények. Majd: Pogány Dezső tangó-, és jazz-zenekarának hangversenye a margitszigeti Spolarich-étteremből, Vig Miklós énekszámaival. 11 órakor: Bura Károly és cigányzenekarának hangversenye a margitszigeti Márkus-étteremből.

Flandin, a Tardieu kormány volt pénzügyminisztere, akit londoni nagykövetté szemeltek ki.

—o—

— **Gőzkazánok, gépalkatrészek** villamos hegesztését vállalja helyben és vidéken **Darabos Lajos, BEOGRAD,** Kralja Aleksandra 63.

— **„Ferenc József"** keserüviz rendkivül jótékony hatásu gyomor- és béltisztitó szer.

GARDONYI GÉZA:

A láthatatlan ember

REGÉNY

(114)

Álmod énekel:

Tetemeit tettük hármas koporsóba.
Igy vittük föld alá, föld alá, viz alá.
Ijjak hurja pendül; nyilvesszők suhognak
Hű szolgáid ottan körüléd borulnak.

Erre a mondatra megáll bennem a szivverés. Megáll, mintha kővé vált volna. Irgalom Istene, mi történt?

A lantos a jobbját terjegetve folytatja:

Tisza árja indul lassu zuhogással,
Elboritja a sirt csillogó hullámmal.
Fáklyák elalusznak, csillagok lehullnak,
Kedves hü szolgáid körüléd borulnak.
Fekete sötétség hun nemzetre támad,
Feketébb sötétség szivünkben a bánat.

Széttekintek. Szabolcs áll mellettem. Karon ragadom:

— Mit beszél ez a szolgákról? — hörgöm szinte fuldokolva.

Meghökken. A szemét mereszti rám.

— Nem voltál ott?

— Nem.

— Hogyan lehet az?

— Parancsolatra. Mit beszél az a lantos? Nem értem.

— A szolgákat énekli. Hát nem tudod, hogy lenyilazták minden kedves szolgáját? Dehát te...

— Akik a gyászi zsákban voltak?!

— Azokat is.

Csak eltántorodtam, mint akit ólmos fütykössel sujtanak fejbe.

Nem tudom, mikor szálltam le a lovamról? ki mit beszélt hozzám? ki ment el mellettem? ki szólitott meg? vagy ki lökött meg? Volt ugy, hogy leültem és Emőkét jajgattam, aztán megint tovább bódorogtam. A hajnal derengő világosságában ott eszmélkedek a Tisza partján, ahova Atillát eltemették. Ülök és bámulok a megőrülés butaságával a sárgán hullámzó vizre.

— — —

S amint ott révedezek, egy kéz érint vállon és szól egy szelid bus női hang:

— Zéta!

Fölemelem a fejemet: Dsidsia áll mellettem. Sápadt és szomoru.

— Menekülj, — rebegi, — menekülj! A városban irtózatos a vérengzés.

Akkor eszmélkedek csak, hogy a távolból régóta hallatszó morajlás olyan harci zaj, aminőt a katalauni mezőn hallottam.

— A nép két pártra szakadt! — rebegi tovább Dsidsia, — egymást öli a hun. A paloták körül. Menekülj ebből a pokolból!

S ahogy ezt mondta, nézett könnyes szemmel, aggodalmasan.

(Te áldott lélek, te női testen járó égi angyal! mindig mellettem lengett a te szárnyad, s mégis csak akkor, abban a pillanatban nyilt reád a szemem. Nem te voltál-e mindenkor az engem szerető, a hü, a miattam szenvedő, a nekem rendelt. És én mégsem láttalak. Az én szemem arra tapadt szünetlenül, aki ott fekszik már titkolt bálványa mellett, átnyilazott szivvel, a Tisza fenekén. Most látom csak őt, most, amikor már nem látom.)

Föltaltam mint az alvajáró és megfogtam a leány kezét:

— Dsidsia.

— Menekülj, Zéta! Menekülj!

— Velem jössz-e?

A feje alázatosan lekókadt:

— Ha megengeded.

Csak egy tekintettel néztem vissza. A város égett. A királyi palota tornya sárgán izzott a biborszin lángtengerben. Mintha nyugat felől is hajnalodna.

— — —

És elindultunk.

(Vége.)

Ujabb meglepetések, olimpiai és világrekordok Los Angelesben

Világrekord a női diszkoszdobásban, a 100 méteres női sikfutásban, a 110 méteres gátfutásban és a 800 méteres sikfutásban — Sorozatos balszerencse üldözte a modern pentatlon magyar résztvevőit

A losangelesi olimpia negyedik versenynapján, kedden ujabb rekorddöntések, váratlan meglepetések tarkitották a nemzetek legjobbjainak óriási küzdelmét. A szabadstilusu birkozóversenyben a magyar Zombory Ödön, aki első mérkőzésén pontozás vereséget szenvedett, a második küzdelmét szép győzelemmel megnyerte.

Tussal győzött az olimpiai bajnokságot védő svéd Wingreen ellen.

Zombory Gyula a kisközépsulyban vereséget szenvedett az angol MacDonald-tól.

A hölgy tőrvivóversenyek során a magyar Dani Margit csoportjában a hatodik helyen végzett és ezzel kiesett a további küzdelemből. Bogen Erna, a másik magyar induló csoportjának győzteseként került be a tizes döntőbe. Dani Margit csoportgyőztese az olimpiai bajnokságot védő Helene Mayer minden mérkőzését megnyerte.

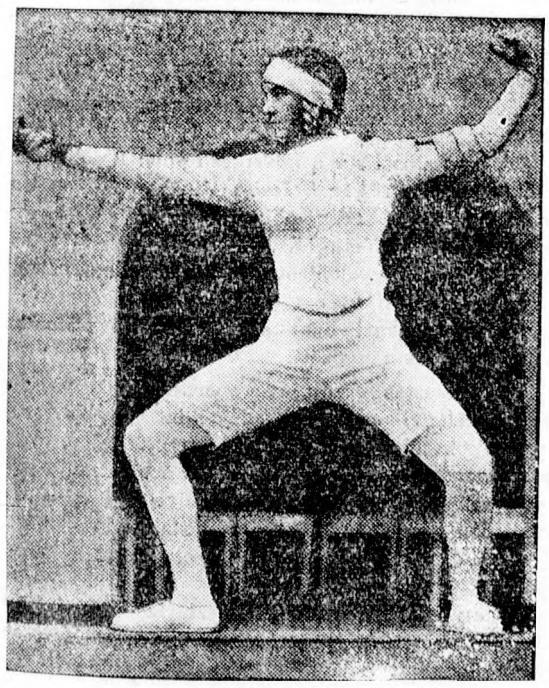

Helena Mayer, német tőrvivó bajnoknő, az amszterdami olimpia győztese, most is veretlenül került a döntőbe.

Svéd versenyző nyert a modern pentatlon lovagló számát

Kedden kezdték meg a modern pentatlon küzdelmeit, melyben mint ismeretes, három magyar versenyző indult. Mindhármat sorozatos balszerencse kisérte. A köves, rendkivül kemény terep tizenöt akadályon át vezetet. Somfait érte elsőizben balszerencse. Árokugratás közbe lova felbukott, Somfai rövid időre elvesztette eszméletét. Majd magáhoztérve folytatta a versenyt, lova azonban az utolsó akadálynál kitört és igy Somfai a 21. helyre került.

Benkő egyideig kitünően állta a versenyt, de a tizenkettedik akadálynál az ő lova is kitört és Benkő a 16. helyre került. Petneházy balszerencséje volt a legnagyobb.

Büntető pont nélkül jutott az utolsó akadályig,

itt azonban közel a célhoz, amikor a vasuti keresztezéshez érkezett lova megvadult, ágaskodott majd bukott és Petneházyt maga alá temette. Másfél perces bódultság után Petneházy magához tért, tovább lovagolt, azonban lova az utolsó akadálynál harmadizben is kitört és emiatt Petneházy a 14-ik helyre került.

A modern pentatlon lovaglóversenyét a svéd Lindtmann nyerte 8 perc 7.4 másodperces idővel.

Második az amerikai Majo lett, harmadik a német Nirsch, negyedik az angol Barlo, ötödik egy svéd versenyző, hatodik amerikai.

Világrekord a 800 méteres sikfutásban

A férfi atlétikai versenyszámokban kedden született meg az első világrekord. A 800 méteres sikfutásban.

az angol Hampson 1 p 49.8 másodperces világrekorddal győzött.

Második a kanadai néger Edvards lett mellszélességgel, harmadik a kanadai Hilson, negyedik az amerikai Genung, ötödik az amerikai Turner, hatodik az amerikai Hornbostel, hetedik a francia Sera Martin, nyolcadik az angol Povell, kilencedik a német Peltzer.

Az amerikai néger Metcalfe Ralph. A 100 méteres sikfutás világrekordere centiméterekkel lett második a szintén néger Tolan megett, a beállitva a világrekordot. A 200 méteres sikfutás középfutamában olimpiai rekordot futott.

Jonáth (Németország). Olimpiai rekordot futott a 200 méteres sikfutás előfutamában.

A távolugrást az amerikai néger Gordon nyerte 762 centiméterrel,

második az amerikai Redd 761, harmadik a japán Nambu 744, negyedik a svéd Svanson 740, ötödik az amerikai Barber 736, hatodik a japán Taima 716. A legnagyobb favorit a néger Cator nem játszott komoly szerepet.

Nambu (japán), a távolugrás világrekordere, csak harmadik lett az olimpián.

A 100 méteres női sikfutás döntőjében a lengyel Waleskievitz 11.9 másodperces világrekord idővel győzött.

Második a kanadai Streete 11.9, harmadik a dán Wanbremen 12, negyedik az angol Hisconb, ötödik és hatodik az amerikai Wild és a német Dollinger.

A női diszkoszvető versenyt nagy meglepetésre az amerikai Kooplen nyerte 40.56 méterrel.

Második az amerikai Osborn 40.11, harmadik a lengyel Weiss 39.64, negyedik a német Fleischer, ötödik a német Halblein, hatodik a lengyel Waleskievitz. A középdöntő során az amerikai Osborn 41.15 méteres világrekordot dobott.

Fizessen elő a Reggeli Ujságra !!!

A 200 méteres sikfutás első középfutamában az amerikai Metcalfe 21.5 olimpiai rekordot futott, az ugyancsak amerikai Tolan beállitotta ezt az eredményt. A harmadik középfutamban az argentinai Lutti 21.4 másodperccel uj olimpiai rekordot futott, ezt az eredményt viszont a negyedik középfutamban a német Jonath beállitotta.

A 110 méteres gát második középfutamában az amerikai Keller 14.5 másodperccel uj világrekordot állitott fel.

Tunyogi második helyezése biztos, de első is lehet.

A szabadstillusu birkozóverseny nehéz sulycsoportjában

a svéd Richthof megvédte olimpiai bajnoki cimét

az osztrák Hirsch ellen.

A kis középsulyban a magyar Zombory Gyula pontozásos vereséget szenvedett a finn Lainotól. Zombory visszalépett a további versenyzéstől tekintettel arra, hogy a görög-római birkozás megkezdéséig pihenni akar. Ebben a sulycsoportban a német szinekben induló magyar Földeák pontozással győzött a svéd Lumbon ellen.

Az olimpián egyébként ujból müködésbe lépett az északi birók blokkja, amely már oly sok versenyt tett irreálissá. Az elmaradhatatlan botrány valószinüleg most is bekövetkezik. A magyar Kárpáti kedden legyőzte az eszt Kaeppet, az amszterdami olimpia bajnokát és harmadik ellenfele gyanánt az amerikai Clodfertert kapta ellenfeléül. A könnyü sulycsoportban csak ők ketten álltak vereség nélkül, tehát az elsőségről volt szó.

A verseny során Kárpáti jól állt, technikailag feltétlen felülmulta ellenfelét, aki durvasággal igyekezett hátrányát behozni és többizben is kimászott a szőnyegről. A mérkőzést vezető svéd Róbert emiatt svéd nyelven többször figyelmeztette Kárpátit, aki azonban nem értette a figyelmeztetést, végül is a biró két perccel a mérkőzés befejezése előtt, amikor az amerikai megint kimászott a szőnyegről,

egyszerüen leléptette Kárpátit és az amerikait nyilvánitotta győztesnek.

A magyar vezetők rövid tanácskozás után elhatározták, hogy óvank. Piller György már be is nyujtotta az irásos óvást.

Tunyogi is megvivta harmadik mérkőzését és pedig a japán Kotáni ellen. A mérkőzés előtt a nagyközépsuly állása a következő volt: a legjobban állt Kotáni, második a finn Luuko, harmadik Tunyogi. Érthető izgalmat keltett az első helyen álló japán küzdelme a harmadik helyezett magyarral.

Mindketten nagyon óvatosan küzdöttek. Tunyogi különösen akkor lett óvatos, amikor már előnyt szerzett, melynek alapján 15 perenyi birkozás után meg is állapitották Tunyogi győzelmét. Ezzel Tunyogi lett a nagyközépsuly favoritja. Háromszor birkozott és mindháromszor pontgyőzelmet aratott ,tehát három rossz pontja van. Még csak a finn Luuko lehet ránézve veszélyes.

Tunyogi már legrosszabb esetben is második lesz.

A 4 kilométeres kerékpáros üldöző csapatversenyben Olaszország győzött 4 perc 53 másodperces olimpiai rekorddal Franciaország, Anglia és Kanada előtt.

Svéd, angol és amerikai győzelmek a szellemi olimpián.

Tegnap hirdették ki a szellemi olimpiai győzteseinek névsorát. A festészetben a svéd Valli, a rajzban az amerikai Ler, grafikában az amerikai Collingtovn, szobrászatban az amerikai Jong, épitészetben az angol Siers győzött.

A ranglista

A negyedik versenynap után is Amerika vezet a nemzetek ranglistáján 1327.5 ponttal, második Németország 47.5 ponttal, harmadik Franciaország 46, negyedik Lengyelország 25, ötödik Kanada 24, hatodik Olaszország 21, hetedik Irország 20, nyolcadik Csehszlovákia 19, kilencedik Anglia 16, tizedik Finnország 16, tizenegyedik Japán 10, tizenkettedik Ausztria 10, tizenharmadik Svédország 8, tizennegyedik Dánia 5, tizenötödik Fülöpszigetek 4, tizenhatodik Ujzéland 3, tizenhetedik és tizennyolcadik Afrika és Argentina 2—2 ponttal.

Az olimpia szerdai programja.

A szerdai napon bonyolitják le a diszkoszvetést, amely délután 2 órakor kezdődik A versenyben a magyar Remetz, Donogan és Madarász is starthoz áll. Ezenkivül a rudugrás, a 200 méteres döntő, az 50 kilométeres gyaloglás, a 80 méteres női gátfutás, a 110 méteres gátfutás döntője és az 1500 méteres sikfutás előfutamainak küzdelmét bonyolitják le. A modern pentatlonban az epée vivás kerül eldöntésre.

Nagy többséggel a Horvácki féle hivatalos lista győzött a szuboticai birótestület közgyülésén

A közgyülésen nagyobb vita volt Szegedinszki bírói jogának kérdésében — ismét a legtekintélyesebb sportemberek kerültek be a vezetőségbe

A futballbirák szuboticai szekciója kedden este a Vass Ádám féle vendéglőben tartotta meg tizenegyedik évi közgyülését. A közgyülés iránt sportkörökben nagy érdeklődés nyilvánult meg, mert előzőleg kisérlet történt a birák testületében tiz év óta uralkodó rend megbontására és mert több fontos kérdésben kellett döntenie a közgyülésnek. A közgyülést megelőzően a felügyelő bizottság tartott ülést, amelyről Drenkovics István másodtitkár eltávozott.

A közgyülést este fél kilenc órakor nyitotta meg Horvácki Fábián elnök és konstatálta, hogy harminckét tag jelent meg. Az elnök üdvözlő szavai után jegyzőkönyvvezetővé Sefcsics Giga főtitkárt, a jegyzőkönyv hitelesitőjévé pedig Kujundzsics Andriját és Boros Miklóst választották meg. A titkári jelentést Sefcsics Giga főtitkár ismertette. A jelentés, amely a testület egész évi müködését felöleli és tiszta képet nyujt Szubotica mult évi futballsportjáról elsősorban az elhalt Orcsics Vince futballbiróról emlékezett meg kegyelettel, majd megállapitotta, hogy a szekciónak 44 tagja van, akik közül 31 rendes, 2 nyugdijas és 11 rendkivüli tag. A jelentés kimutatása szerint a mult évben 718 mérkőzést játszottak le Szuboticán, illetve ennyi mérkőzésen biráskodtak a szekció tagjai. 687 bajnoki, 325 barátságos, 3 nemzetközi, 13 országos bajnoki és 2 városközi mérkőzés volt, végeredményben 134 mérkőzéssel játszottak többet, mint az előző évben. Tamási Imre rendkivüli tagot rendes tagnak vették fel a szekcióba, a fegyelmi bizottság mindössze három marasztaló itéletet hozott, még pedig Vukovics Joszip, Szonnenberg Zoltán és Ruzmann István ellen. Szonnenberg és Ruzmann az itélet ellen fellebbeztek, a főszövetség pedig Ruzmannt felmentette az itélet alól, Szonnenberg elitélését azonban jóváhagyta. Az október 3-án megtartott bírovizsgákon kilencen nyertek képesitést.

A titkári jelentés ezután a birói napidijak megállapitásának kérdésével foglalkozott. A szuboticai szekció a napidijak megállapitására vonatkozó főszövetségi határozatot megfellebbezte, mire a főszövetség utasitotta a szekciót, hogy az alszövetséggel egyetértésben állapitsák meg a birói napidijakat. A szekció teljes egyetértéssel ki is dolgozta a tervezetet, azt azonban az alszövetség intézőbizottsága nem hagyta jóvá és igy még ma is az 1931-es megállapodás alapján állapitják meg Szuboticán a birói dijakat, holott ez a rendszer rendkivül sérelmes az elsőosztályu egyesületekre.

Végül a biróküldési kimutatást ismertette a jelentés. A kimutatásból kitünik, hogy a biróküldéseknél rendkivüli és meglepő aránytalanságok mutatkoznak egyes birák javára. Egyesek ugyanis 40—50 mérkőzést is vezettek, mig a legtekintélyesebb szuboticai birókat, akiknek neve országos viszonylatban is elismert, alig egyszer-kétszer küldték ki mérkőzések vezetésére.

A jelentéshez elsőnek Bogdánovics Száva bezdáni biró szólt hozzá és interpellációt intézett a vezetőséghez, hogy van-e szavazati joguk a nyugdijas biráknak. Sefcsics főtitkár ismertette erre a szabályzatot, amely szerint a nyugdijas biróknak is meg van a szavazati joguk. Bogdanovics a továbbiakban Szegedinszki Nesztor alszövetségi főtitkár, volt biró fegyelmi ügyét tette szóvá és annak az álláspontjának adott kifejezést, hogy Szegedinszki még mindig szövetségi birónak tekintandó, mert ügyében még nem döntött a legfelsőbb fokon a JNSz. Abramov Ljubomir és Szonnenberg Zoltán hasonló értelemben szólalt fel, majd Horvácki Fábián elnök felolvasta a birák főszövetségének errevonatkozó átiratát, amely szerint Szegedinszki nem tekinthető a birótestület tagjának, mert törölték a tagok sorából, igy a személye nem is lehet vita tárgya.

A vitához még Vukovics Guido József szólt hozzá és kifejtette, hogy Szegedinszki nem futballbiró, igazolványa sincs és igy nem vezethet mérkőzést. Dr. Poljakovics Iván a fegyelmi bizottság tagja fegyelmi ügyekről referált, bejelentette, hogy a főszövetségtől julius 27-én küldték vissza a szuboticai szekcióhoz Szegedinszki ügyében a döntést, közvetlenül utána összeült a fegyelmi bizottság és a főszövetség véleményezése alapján ugy határozott, hogy nem tárgyalhatja Szegedinszki ügyét, mert nem tag.

A következő felszólaló Szonnenberg Zoltán, azt tette szóvá, hogy Vukovics József a lapjában, a Nevenben sulyos vádakkal illette Szegedinszkit. Vukovics válaszában kijelentette, hogy Szegedinszki nem perelte a nyilvánosságra hozott vádak miatt és emiatt sem lehet futballbiró.

Vukovics és Szonnenberg között heves vita fejlődött ki, amely csaknem veszedelmessé fajult. Végül is több felszólalás után Horvácki elnök befejezettnek nyilvánitotta a vitát, amely eltért a tárgytól és szavazás alá bocsátotta a titkári jelentést, amelyet huszonhat szavazattal három ellenében elfogadták. Utána egyhanguan elfogadták a felügyelő bizottság jelentését, amely szerint kifogástalan volt a vezetőség müködése. A felmentés megadása után áttértek a választásra, amelyen két lista szerepelt.

A hivatalos lista a következő volt: Elnök: Horvácki Babiján, titkár Sefcsics Giga, pénztáros Kulundzsics Albe. Igazgatóbizottság: Dr. Poljakovics Iván, Mázics Andrija, Kulundzsics Andrija és Boros Miklós. Felügyelőbizottság: Sibalics Rada, Danis Lajos és Tamási Imre.

A szavazásnál husz szavazattal tiz ellenében a hivatalos lista győzött.

A választás eredménye sportkörökben megelégedést keltett, mert ismét a legtekintélyesebb sportemberek kerültek a birótestület vezetőségébe, akiknek személye továbbra is biztositja a birótestületnek azt a tekintélyt és elismerést, amelyet a főszövetség minden közgyülésén dicsérettel juttatott kifejezésre.

Szarajevo: Mosztári Jugoszlávia—Szlávia 3:1 (1:0). A mosztári Jugoszlávia megérdemelt győzelme a komplett Szlávia ellen nagy meglepetés.

A Widmer serlegmérkőzések vasárnapi fordulója. Vrbászról jelentik: Vasárnap ismét három mérkőzést játszanak a Widmer serlegért. Vrbászon a Dulcis I. b.—Szrbobráni AK, Kulán a Hajduk —VSC I. b. és Szrbobránban a Rádnicski—Szekicsi SC mérik össze erejüket. A serlegküzdelmek során a Szrbobráni AK vezet 7 ponttal és jobb gólaránnyal a szintén 7 ponttal rendelkező Szekicsi SC előtt.

Noviszádi Weisskopf SC—Borbélyok 2:2 (2:1). Barátságos. Biró: Lemmler. A két csapat szép és élvezetes küzdelmet vivott, amely az erőviszonyoknak megfelelően döntetlenül végződött. A Weisskopf SC János és Molnár góljaival már 2:0 arányban vezetett, amikor a borbélyok Weber és Popovics góljaival kiegyenlitettek. A biró jó volt.

A noviszádi Borbély SK vidéki ellenfelet keres bármely vasárnapra vagy hétfőre. Ajánlatokat Ipacs Lajos, Futoski put 22 cimre kér.

Apróságok az olimpiáról

O'Caligan dr. (irország) az egyetlen eddig, aki az olimpiai küzdelmek során megvédte az amszterdami bajnokságát.

Érdekes, hogy az első világrekordot a los angelesi olimpián holgyatléta állitotta fel, a lengyel Waleskievitz kisasszony. Igaz, hogy a női világrekordokat könnyebb megdönteni.

Egy amerikai ujságiró feltörte a főszövetség iróasztalát és kilopta a futószámok sorsolását. Az olimpiák történetében hallatlan esetet nagy konsternációval fogadta a rendezőség és meginditatta a nyomozást az „élelmes" ujságiró iránt.

Panaszkodnak a német pólózók a „kaliforniai" napra. A nap felégette az egész csapatot. A magyarok segithetnek csak rajtuk, ha rendbehozzák az egyensulyt és „lelégetik" a németeket. Vederemo.

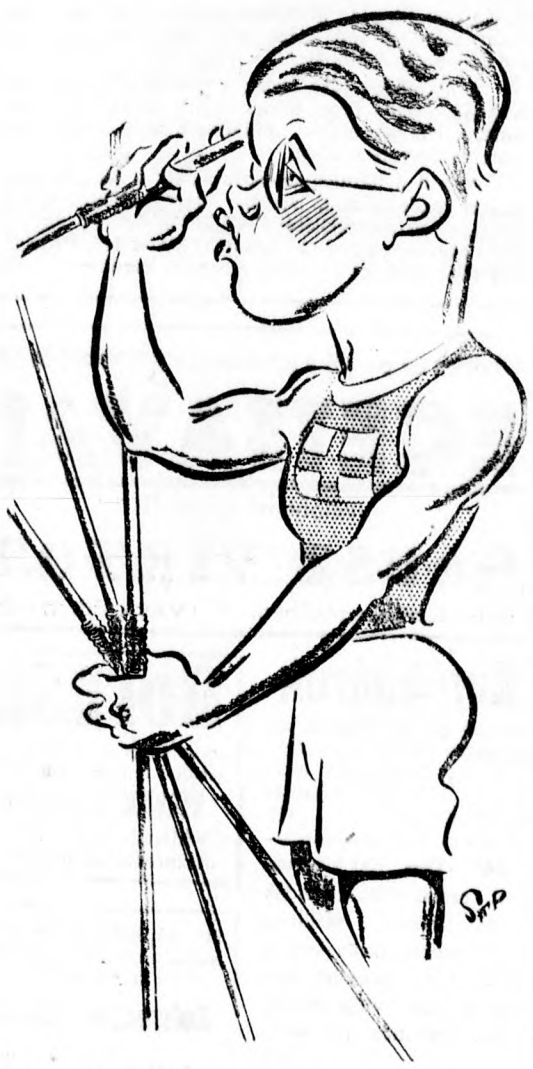

Järvinen Matti (finn). A dekatlon világbajnoka.

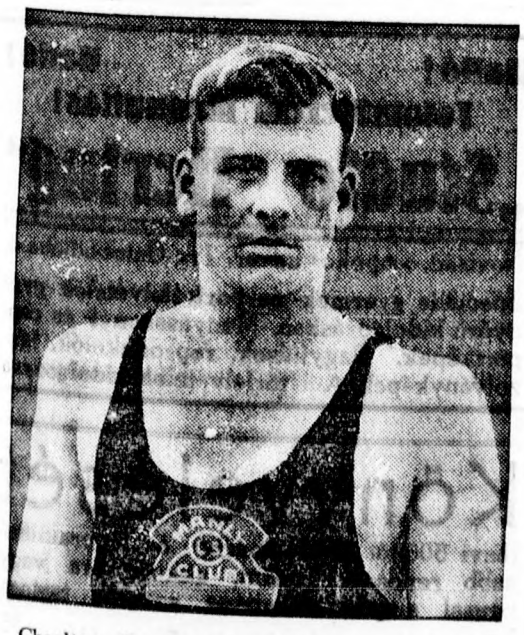

Charlton Boy, az amszterdami győztes (Brazilia). A hosszu távu olimpiai bajnokság legesélyesebb jelöltje.

A szuboticai sportközönségről

Miért nem kultiválnak intenzivebben Szuboticán a futballon kivül más sportágakat?

A szuboticai sajtóorgánumokban az utóbbi években számtalan cikk jelent meg, amely egyes sportágakban beállott nivósülylyedéssel foglalkozik. A cikkirók a sportágak nivójának hanyatlásáért a klubokat és klubfunkcionáriusokat, sőt magukat a versenyzőket tették felelőssé. Meg lehet állapitani, hogy egyes sportágaknak Szuboticán nemcsak a sportbeli értéke hanyatlott, hanem a kultiválásuk is megszünt. A futball még valahogyan tartja magát, az elsőosztályu mérkőzések és a ligaküzdelmek hoznak valami élénkséget a sportéletbe, de amint elvétve más sportversenyeket rendeznek, a gyenge mezőny és az országos viszonylatban értéktelen eredmények nem válnak dicsőségére a szuboticai egyetemes sportnak.

Mi az oka annak, hogy Szuboticán majd nem teljesen elhanyagolják az uszósportot, valamint az atlétikát, sőt a nehéz atlétika, a birkózás, amelyben pedig mindig Szubotica vezetett az országban, szintén erősen alábbhagyott, nem is beszélve a vivásról, amely már csak emlékezetben él.

Hozzáértők véleménye szerint a szuboticai általános sportnivó nagy hanyatlásának az oka a közönség érdektelensége. Nem lehet a rossz gazdasági viszonyokkal mentegetőzni, mert hiszen ez nem egyedül Szuboticán érezteti hatását, sem pedig azzal, hogy a különböző sportoknak nincs terepe nálunk

Ha Szuboticán, jobban mondva Palicson uszóversenyt rendeznek, a résztvevők legalább annyian vannak, mint a nézők. Igy természetesen a rendezők a versenyekre ráfizetnek és ezek után egyik szuboticai klub nak sincsen kedve ezzel a szép sportággal foglalkozni.

Ami a kerékpársportot illeti, eleinte igen szép közönség gyült össze a Sampion modern pályjának nézőterén, de később alábhagyott ez az érdeklődés és mint például most vasárnap is, amikor nagyszerü mezőny indult a versenyen, de azon alig százfőnyi közönség volt jelen.

A vivósport is erősen nekilendült néhány évvel ezelőtt Szuboticán és Toricelli mester keze alatt egy nemzetközi viszonylat ban is erős gárda fejlődött, a közönség érdektelensége azonban ezt a sportágat is megölte.

A könnyü atlétika is teljesen eltünt, a birkózás is lehanyatlott. A közönség már csak a futballt pártolja némiképpen annak ellenére, hogy ez a sportág az egész világon hanyatlásnak indult.

A szuboticai közönséget rá kellene nevelni azoknak a sportágaknak a pártolására, amelyeknek jövőjük van. Mindenesetre hosszu és nehéz munka lesz ez, de az egyesületeknek össze kell fogniok és igy sikerülhet a futballon kivül más sportágak pártolására birni a szuboticai közönséget.

S. M.

A becsei Gradjanszki Vrbászon. Vrbászról jelentik: A Ludaics serlegküzdelmek utolsó fordulóját játszák le vasárnap. Vrbászon a serlegaspiráns becsei Gradjanszki és a Dulcis mérik össze erejüket. Ha a Gradjanszki nem szenved sulyos vereséget, ami a papirforma szerint kizártnak látszik, biztos győztese lesz a küzdelmeknek. A Dulcis valószinüleg több tartalékkal lesz kénytelen kiállni, de igy is kemény ellenfele lesz a Gradjanszkinak. — A VSC, ha az alszövetség nem rendeli el a Crvenkai SC—Krivaja mérkőzés ujból való lejátszását a szuboticai Sporttal Crvenkán játsza le esedékes Schwerer serlegmérkőzését.

Futballista esküvő. Herrmann Ferenc a bácsi Omladina FC régi játékosa kedden délután vezette oltárhoz Báder Katicát.

Tsuruta (japán). A 200 méteres melluszás esélyes jelöltje.

Noviszádi Borbély SK—Eugen Weiss cég 6:4 (3:2). Vasárnap tartották meg a mérkőzést, szép számu közönség előtt. A borbélyok szép játék után megérdemelten győztek. — Vasárnap, e hó 7-én két borbély-cégcsapat fog mérkőzni, a Klemm Fritzi-cég a Martinovics-cég csapatával. A két borbélyüzlet igen jó játékosanyaggal rendelkezik és igy a mérkőzés elé nagy érdeklődéssel tekintenek borbély-körökben.

A noviszádi Zseljeznicsár hirei. Mindazok a játékosok, akik vasárnap a NAK I. b. ellen játszottak, pénteken a szakosztályi ülésen okvetlenül megjelenni tartoznak, különösen Drinyovszki és Novacsek II. A II. csapat vasárnap a PAK I. b. ellen játszik reggel 7 órai kezdettel a NAK pályán. Figyelmeztetjük a játékosokat, hogy a náluk levő felszerelést vasárnap hozzák magukkal, ellenkező esetben a fegyelmi bizottság elé kerülnek. — Intéző.

Nádalj: Pannónia—Bernold SK 2:1 (1:0). Az első félidő első perceiben a Pannónia diktálja az iramot, ami meghozza az eredményt, a jobbszélső beadásából a balösszekötő belövi a vezető gólt (1:0). Lassan kidomborodik a vasasok fölénye s egymásután vezetik a szebbnél szebb támadásokat az ellenfél kapujára, de gólt nem érnek el. A második félidőben ujból a Bernold csapat veszi át az iramot s a lövések hajszálnyira süvitenek el a Pannónia kapuja fölé vagy mellé. A biró egymásután fujja le ofszeid cimén a vendégek akcióit. A 21. percben a biró érthetetlen okból tizenegyest itél a noviszádi csapat ellen, amit a ballhátvéd értékesit (2:0). A közönség tüntet a biró ellen, a játék eldurvul, a noviszádi csatárok valóságos akrobata mutatványokat végeznek a Pannónia kapuja előtt, amiben különösen a balhátvéd és a balhalf viszi a rekordot, a biró nem akarja látni. A 30. percben ujból vasas akció, amiből Bátori II a hálóba lövi a labdát (2:1), majd a biró lefujja a mérkőzést.

Bácska-Palánka: Omladina FC (Bács)—Palánkai SC 2:0 (1:0). Keddi számunkban palánkai jelentés alapján a fenti mérkőzés eredményét tévesen közöltük, amennyiben a bácsi Omladina FC csapata győzött Róth és Lukics góljaival. A bácsi csapat, miután cipőit otthon felejtette kölcsöncipőkben játszotta le a mérkőzést, ami a játék szépségének kárára ment. Ez a küzdelem a Palánka vidéki serlegmérkőzések első fordulójának egyik mérkőzése volt. Neidhöffel buljkeszi biró gyengén biráskodott.

HIRDESSEN A REGGELI UJSÁGBAN

Technikum Konstanz am Bodensee

Gépész- és elektrotechnikai mérnökiskola.
Repülőgép- és automobilgyártás. Dijtalan prospektus

Meghivó

a kath. Gazdakör (Epres u.) aug. 7-én este 8 órakor megtartandó

műsoros estre

1. Elnöki megnyitó
2. »Érdekes történet« Karinthy után Lőrinc Miklóstól

Személyek:

Vermes . . . . Andricsek János
Fehér : . . . . Báki Ferenc
Keserü . . . . Oláh János
Urbancsik . . . Boros László
Kenyeres . . . Nyeső Gizi

3. Citera hangverseny. Előadják: Stanko István zenetanár tanitványai
4. Magyar tánc. Előadja Gyarmathy Irma
5. Házasságszédelgő. Irta Zilahy Lajos

Személyek:

Postás-kisasszony Gyarmathy Bözsi
Ficeléné . . . . Noszek Bözsi
Színésznő . . . Nyeső Gizi
Aggszüz . . . . Grenya Ilonka
Bárónő . . . . Drobinya Katica
Ovodásné . . . Pásztor Franciska
Sáfrány . . . . Farkas László
Biró . . . . . Zsigmond Béla
Irnok . . . . . Csipő Bandi
Pereces . . . . Lavács András
1. ügyvéd . . . Forgó István
2. ügyvéd . . . Firányi József

6. Férfi énekszóló. Előadja Pollerman Béla
7. Fegyverszünet. Irta Lőrinc Miklós

Személyek:

Kóródi hadnagy . Móric István
János tisztiszolga Hesz János
Zuárd . . . . . Gausz József
Sugárné . . . . Gyarmathy Irma
Annus, leánya . Papp Mariska
Vadas, jogász . Aranyosi Károly
Ezredes . . . . Beck István

Utána **tánc**

ANIKA cement-árugyár
Noviszád, Safarikova ucca 25.
Cementlapok
Betoncsövek és mindennemü müköáru

ÜZLETMEGNYITÁS ! !

F. hó 1-én a Massaryk-ucca és Szent János-tér (uj buza-tér) sarkán, a »Vőrös Sziv« vendéglővel szemben megnyilt 2706

FEHÉR GYÖRGY
vegyes- és füszerkereskedése
ahol mérsékelt árak és pontos kiszolgálás mellett állandóan friss elsőrendü árú kapható

WEISZ RUDOLF
URI SZABÓ
NOVISAD
FUTOSKI PUT 48

APRÓ-HIRDETÉSEK

ugy hétköznap, mint vasárnap egy szó 1 dinár, NAGY BETŰS 2 dinár, a legkisebb apróhirdetés 10 dinár.

Az apróhirdetések ára előre fizetendő. Allást keresők 50% kedvezményben részesülnek.

A KERETES HIRDETÉSEK alapára: hasáb-milliméterenként 0'80 dinár, a lap szövegrészében 2'50 dinár, a napihirek között 3'— dinár

Telefonon csak kivételes esetben veszünk fel hirdetéseket.

Jeligés leveleket, ajánlatokat stb csak akkor továbbitunk, ha feladójuk válaszbélyeget mellékel.

Vidéki kisebb hirdetési megbizásoknál kérjük a hirdetés árának előzetes beküldését akár készpénzben, akár postabélyegekben.

Reklamációkat csak értelemzavaró sajtóhibák esetén fogadunk el.

Hirdetéseket a vasárnapi számunkba szombaton délután 4 óráig, egyéb számainkba a közlés előtti napon esti 6 óráig veszünk fel.

Kirakatüveg Tükör
ALBA
NOVISAD

Egy kiszolgálóleány azonnal felvétetik „MIGNON" cukrászdában, Noviszád. 3047

Jó házbol való, biciklivel rendelkező KIFUTÓT azonnalra keres Kardos hirdetőiroda, Vilsonov trg 7. 3038

Egy jóházból való kifutó vagy tanulóleány felvétetik. „Bristol kalapszalon Kralja Petra 30. I. emelet. 3049

ELADÓ

Egy rövid bécsi gyártmányu jó zongora, egy könnyü ágy keményfából matraccal és egy fekete női bunda elado. Noviszád, Szlovacska ucca 44. 3042

KERESLET

LAKÁST KERESEK a Futaki uton, vagy annak valamelyik mellékuccájában három szoba, fürdőszoba és egyéb mellékhelyiségekkel. Ajánlatokat kérek Guttmann trafikba, Poštanska ul. 14. 3044

Használt jókarban levő irogépet, lehetőleg Stoewer gyártmányut, megvételre keresek. Cimeket a kiadóba kérek. 3043

KOSZTOSDIÁKOT felvesz zsidó polgári család. Cim: Gerő, Katolikus porta I. kapu II. em. 4.

KÜLÖNFÉLE

ELVESZETT egy fekete melltű a Futaki uton. Kérem a kiadoba leadni. 3041

Havi abonoma ebéd vacsora 400, reggeli-ebéd-vacsora 480 dinárért. Ud. Matievics (Alacker) Szubotica. Karagyorgyev trg 4. Fra Jese trg 3. (Florian szoborral szemben) 327

Kölcsön-könyvtár
állandóan uj könyvek. — „Kultura", Noviszád, Futoska 5. 4483

JÉGSZEKRÉNYT
bármilyen használatra jótállással készit, árjegyzéket ingyen küld — Ujvári Ferenc, Temerin. 1590

KERESKEDELMI akadémiát végzett kezdő hivatalnoknő, perfekt szerb-magyar, aki a német nyelvben és a gyors és gépirásban is jártas szerény igényekkel állást keres. Cim a kiadóhivatalban. 2962

A szerkesztésért ideiglenesen felel: ANDRÉE DEZSŐ.
A kiadásért felel: BLAZSEK FERENC

A palicsi nagyvendéglőben
elsőrangu havi abonnement, ebéd, vacsora
Din. 750·-
Gyors és pontos kiszolgálás — Esténként a közismert KALOCSAY jazz zene szórakoztatja a n. é. közönséget 0252

A Dunabánsági Takarékpénztár

Noviszádon keres irodahelyiségnek egy nagyobb, 8—10 szobából álló házat vagy nagyobb helyiséget 5-6 kapcsolatos szobával.

A tekintetbe jövő uccák a következők: Trg Oslobodjenja, Kralja Petra ulica, Kralja Aleksandra ulica, Bulevar Kraljice Marije, Miletićeva ulica, Njegoševa ulica és Jevrejska ulica.

Azokat a háztulajdonosokat, akik a fenti helyiségekkel rendelkeznek, kérjük, sziveskedjenek ajánlataikat, az ár megjelölésével legkésőbb f. évi augusztus 12-ig benyujtani a Takarékpénztár igazgatóságának (Bogdanovics Zsivorad igazgató kezeihez). 3048

Uborka és paprika eltevéshez **garantált tiszta**
ECETSAVAT
a legjobban vásárolhat
GAUSZ VIKTOR
füszerkereskedésében, Noviszád, Haltér

Kerékpárok
legjobb német márkák, alkatrészek nagy választékban, kerékpárjavitás jutányosan. Ardilla, Štrossmajerova ul. 16. 321

Hordók
használtak és ujak 50 litertől felfelé kaphatók
KRIX LAJOS
kádárnál, SUBOTICA
Mažuranićdva ulica 19.

26'— Din, 100 klgr. vágott **száraz** bükkhulladék tüzifa házhoz szállitva. Mindennemü tüzifa vagontételben a legolcsóbb napi áron kapható Vujkovics fatelep, Szubotica. Tel. 6-69. 295

HIRDESSEN a Reggeli Ujságban

Ha **cipőjét jól és olcsón** akarja **javittatni** keresse fel
Kobrechel István
cipészt
Subotica Obilić Venac (Faragó pék mellett).
Tanulót felvesz.

Halló! 2865 **Halló!**
Fotomüterem megnyitás!
„Studio Hering"
Novisad, »Apollo« udvar, Trg Oslobodjena 6.
Speciális gyermek- és portréfelvételek gyönyörü kidolgozásban. Menyasszonyi- és csoportképek. Nagyitások, reprodukciók. Igazolványképek. Amatőrfelvételek kidolgozása

Könyvelését
(havi 500-tól 2000 dinárig) a legpraktikusabb rendszer szerint, akkord, óra vagy pausal alapon állandóan azsurba tartom. »Főkönyvelő«, Noviszád, postafiók 75.

Nyomatott az Uránia nyomdai müintézet és kiadóvállalat, Komlós Márton, körforgógépén Noviszádon