Világ proletárjai egyesüljetek!

Viharsarok Népe

AZ MDP BÉKÉSMEGYEI PÁRTBIZOTTSÁGÁNAK LAPJA

1953 JANUÁR 15., CSÜTÖRTÖK — Ára 50 fillér — IX. ÉVFOLYAM, 12. SZÁM

Élenjáró DISZ-fiatalok tapasztalatcsere-értekezlete

Úgy teljesíthetik igéretüket a medgyesegyházi a tavaszi munkáknál, ha minden dolgozó szívügyévé válik a verseny

Gépállomásaink tervkészítése elé

Az országgyűlés legutóbbi ülésén Rákosi elvtárs beszédében nyomatékosan húzta alá azt, hogy milyen fontos a mezőgazdaságban a növénytermelés, általában a hozam emelése. Az ezért folyó harc megyénk termelőszövetkezeteiben, egyénileg dolgozó parasztságunknál már az elmult évben megkezdődött, amikor a tarlóhántást, az ősziek betakaritását idejében elvégezték, a gyapot, a tavaszi kapások és az ipari növények alá előkészítették a talajt, befejezték a mélyszántást. Termelőszövetkezeteinkben, községeinkben ez a munka ott haladt és ott halad jól, ahol abból megyénk gépállomásai is kiveszik a részüket. Eleget tettek a talaj- és a gépimunka szerződésben vállalt kötelezettségeknek falusiink felé, ahol gépállomásaink vezetősége, dolgozói, DISZ-fiatalja harcoltak a tervek teljesítéséért, túlteljesítéséért. Több olyan gépállomásunk van, mint a kondoros, füzesgyarmati, gyomai, és a békéscsabai gépállomás, amely őszi tervét 160 százalékra teljesítette, hét traktorista kapta meg jó munkájáért a békéscsabai gépállomáson a legnagyobb kitüntetést, a sztahánovista oklevelet. E gépállomások jó munkájának eredménye aztán mutatkozik majd termelőszövetkezeteink munkájában, a magasabb terméshozamokban.

A tervteljesítés iránti felelősség nem vált azonban közös ügyévé még gépállomásaink többségének. Mi sem bizonyitja azt jobban, mint az, hogy gépállomásaink kevés híján 115.000 hold középmélyszántásnak megfelelő munkával maradtak adósak az őszi tervük teljesitésénél termelőszövetkezeteinknek, népgazdaságunknak. Bizonyos, hogy a terveteljesitést befolyásolta a kedvezőtlen időjárás, a nyári szárazság, az őszi bőséges csapadék, de hiba lenne, ha a lemaradás okát gépállomásaink vezetői, dolgozói csak az időjárásban keresnék és nem látnák azt, hogy ennek elsősorban az idő és a gépek rossz kihasználása az oka, a munkák tervszerűtlensége, a munkafegyelem lazasága.

Különösen fontos ezt figyelembe venni most, amikor gépállomásainkon az éves terveket készitik. Számot kell vetni az előző év munkájának eredményeivel, hiányosságaival, le kell vonni azokból a jó tapasztalatokat. Enélkül gépállomásaink a növekvő feladatokat, amelyek ebben az évben rájuk várnak nem tudják elvégezni. A terv csak úgy lehet jó, ha azt gépállomásaink szakemberei a való életre, az adottságra tervezik meg, annak elkészitésébe minél jobban bevonják a gépállomás dolgozóit, tszcs-k vezetőit és tagságát. Most kell pontosan felmérni gépállmásainkon az erő- és munkagépek kapacitását, megbeszélni közösen a tszcs-ink vezetőségével, hogy milyen munkát végeznek el ebben az évben a szántásban, vetésben, növényápolásban, aratásban, betakaritásban, egyéb szállitási, illetve gépi munkákban. Ezzel párhuzamban már most jelöljék ki a gépállomás traktoros brigádjának a területét. A munka nagyságához és féleségéhez mérten el kell osztani a gépeket, hogy a brigádok vezetői, tagjai, így már most ellenőrizzék a javitás minőségét, gondoskodjanak a gépek jó tárolásáról, azt szocialista vagyonhoz méltóan ápolják és kezeljék. Ezzel lehet elejét venni annak, ami az elmult évben sok esetben szervezetlenséget, kapkodást idézett elő, hogy a gépeket állandóan diszponálgatták egyik helyről a másikra, cserélgették a traktorosokat, munkagépkezelőket. Ezeknek a gépeknek aztán igen nagy volt a műszak-kiesése, amiért senki sem vállalt felelősséget.

Gépállomásaink éves tervének tszcs-ink termelési tervén kell alapulni és a különféle szerződések megkötésénél figyelembe kell venni azt, hogy milyen gépi munkát végeznek annak érdekében, hogy a termelési tervben lefektetett termésátlagot teljesitsék, illetve túlteljesitsék. Nem lehet az úgy, mint az elmult évben volt, hogy a talaj különféle gépi munkaszerződés megkötését egyszerűen adminisztrativ intézkedésnek tekintették, kevés esetben ellenőrizték a gépállomások, termelőszövetkezetek, hogy mennyiben tettek eleget az abban vállalt kötelezettségeknek. Nyilvánvalóan azért, mert nem kis hiba volt mind a két részről. A mostani tervkészitésnél és az ezt követő szerződéskötésnél mind jobban be kell vonni a traktorosokat, a tszcs-k vezetőségét, a növénytermesztési brigád dolgozóit. Figyelembe kell venni és felhasználni javaslataikat, csak azon keresztül válhatnak részesseivé a tervnek, érezhetik azt magukénak. És természetesen csak igy tudnak harcolni annak teljesitéséért, túlteljesitéséért. Nem fordulhat elő az, ami az elmult évben volt, hogy több gépállomáson — mint a mezőgyáni —, a gépállomás vezetősége sem ismerte a terv fontosabb számait. Természetesen nem ismerhették maguk a dolgozók sem. A munka aztán ebből kifolyólag nem volt tervszerű, azt a szervezetlenség és kapkodás jellemezte. Az idei tervkészitésnél a brigádoknak már most adják át az éves tervüket, meghatározva, hogy abból mennyit és mit kell teljesiteni a tavaszi, nyári és az ősz munkákban, hogy maga a brigád elkészithesse abból az egyes gépeknek a menetirántervét, hogy a gépek legjobban legyenek kihasználva, minél kevesebb üzemanyagot használjanak fel, elkészithessék az ellentervet, vállalást tehessenek arra, hogy mivel fogják segiteni a tszcs-k növénytermesztési brigádjait a magasabb terméshozamért folyó munkában.

Gépállomásaink tervkészitésénél jobban figyelembe kell venni az elmult évinél a földek minőségét, a gépek teherbirását. Ami azt jelenti, hogy minden géppel ott dolgozzunk, ahol annak a teherbirása a legjobban ki van használva. Nem megengedhető az, ami például az elmult évben a sarkadi gépállomáson is megvolt, hogy a növényápolásra kapott Zetorokat erősebb munkára is használták, vagy az erősebb gépekkel olyan munkát végeztek, amit a kisebb gép is elbirt volna. Ezek aztán a gépek rossz kihasználását, vagy ami még súlyosabb, idő előtti tönkremenését eredményezik.

Gépállomásaink tervkészitése akkor lehet jó, ha abban nemcsak a számokat látják, hanem úgy készitik el, hogy azokból a tervekből mozgósitani lehessen a dolgozókat a tavaszi munkákra való jó felkészülésre, a nyári és őszi tervek teljesitésére. Éppen ezért ez a munka elsősorban politikai munka. Elkészitésében vegyen részt a pártszervezet, adjon javaslatot elsősorban a gépállomás kommunistáinak, de valamennyi dolgozójának. Folytasson a pártszervezet meggyőző politikai felvilágositó munkát, hogy érezzék, a terv teljesitése, túlteljesitésével erősödnek termelőszövetkezeteink, fejlődik népgazdaságunk.

Farkas Sándor.

Új vállalások április 4-e tiszteletére

A Gyulai Tejporgyár dolgozói az elmultévi tervüket 109 százalékra teljesitették. Ezzel több mázsa exportvajat és kazeint (szárítotttúrót) adtak népgazdaságunknak terven felül. Időben teljesitették exportszállitásaikat, ugyanakkor a belföldi fogyasztásra kerülő vajnál is biztositották a jó minőséget. Az általuk készített belföldi vaj mintegy 90 százaléka első osztályú volt.

Még december végén ismertette a vállalat vezetősége a dolgozók előtt múltévi eredményeiket és az előttük álló feladatokat. Ismerték tehát a dolgozók a megnövekedett terv számait, azt, hogy miből mennyit kell termelni. Ezért elhatározták, hogy mindjárt az év elején új vállalásokat tesznek a április 4-e tiszteletére. Ez foglalkoztatta most már a dolgozókat az üzemben, a vajazóban, a tejporitóban, a pasztőr üzemrészben és a többi üzemrészekben egyaránt. Arról beszélgettek, milyen vállalásokat tegyenek, amely méltó lesz április 4-hez, felszabadulásunk 8. évfordulójához. Igen ám, de közbe jött az, amire ők nem számitottak. A tervet módositani kellett. Ki tudja, mikor kapják meg az új tervszámokat, addig viszont ők várjanak a verseny szervezésével?

Nem ezt tették. Mivel ismerték anyagnormájukat, azt, hogy száz liter tejből mennyi tejport, vajat, sajtot, vagy kazeint kell gyártani, azt vállalták, hogy egész évben betartják azt, sőt igen komoly megtakarítást érnek el azon belül. Igy születtek meg azután a vállalások a különböző üzemrészekben. A pasztőrműhelyben dolgozó Guth Zoltán, Bertók János, Klinkovics Ferenc vállalták, hogy a fölözött tejnél a zsírtartalom 0.05 százalék lesz, ezzel biztositják a kazein exportminőségét. A vajműhelyben dolgozó Dombos Erzsébet brigádja vállalta, hogy az általuk készített vaj víztartalma 0.3 százaléknál nagyobb eltérést nem mutat elszállításkor. A kazein üzemrész dolgozói vállalták, hogy anyagnormán belül egytizedszázalék megtakarítást érnek el, ezzel 100 kg kazein elkészitésénél 3 liter fölözött tejet takarítanak meg. A kocsikisérők a csarnokokban átvett tej mennyiségénél naponta 50 liter tejmegtakarítást vállaltak. A vállalat műszaki dolgozói igéretet tettek arra, hogy az üzemükben termelt vaj 95 százaléka, a kazein 90 százaléka lesz exportképes. De sorra megtették vállalásaikat a téli bi üzemrész dolgozói is, egyben párosversenyre hívták ki a vállalat dolgozói a kaposvári tejüzem, a sajtüzemrész dolgozói pedig a répcelaki sajtgyár dolgozóit.

Csak az új módszerek segitségével küzdhetik le a takarmányhiányt az endrődi „Béke" tsz-ben

Az állatállomány átteleltetése mindenütt nagy gond, de nem megoldhatatlan feladat. Hiszen szovjet módszerek alkalmazásával a meglévő takarmányok felhasználásával biztositani tudják az állami gazdaságok, termelőszövetkezetek, termelőszövetkezeti csoportok és egyénileg dolgozó parasztok az állatok olcsó és jó átteleltetését. Vannak termelőszövetkezetek, ahol most valóságos csapásnak tartják a meglévő állatokat és igyekeznek mindenféle módszerrel megszabadulni tőlük. Pedig a párt- és kormányhatározat előirja, hogy állatállományunkat nem csökkenteni, hanem most a takarmányhiány ellenére is növelni kell. Az endrődi »Béke« tsz tagjai novemberben még nem láttak kiutat abból, hogyan tudják biztositani a 85 darab szarvasmarha, 80 darab ló, 70 darab juh, 450 darab sertés átteleltetését. A járás ugyan kiadta a szövetkezetnek az 1050 köbméter siló készitésének tervét, de a tagság, sőt a vezetőség is

takarmány-pocsékolásnak tartották a silókészitést

»Nagyapáink sem készitettek silót, mégis megvoltak az állatok«. Ilyen és ehhez hasonló vélemények voltak és még ma is vannak a vezetőségnél is. Ilyen véleményekkel aztán senkisem harcolt a szövetkezetben azért, hogy teljesitsék silózási tervüket, hogy munkájukat úgy osszák be, hogy erre is jusson idő. Hivatkoztak arra, hogy tagositás van náluk, meg a betakarítással, vetéssel vannak elfoglalva. A tervüket nem teljesitették, eddig mindössze 400 köbméter silót készitettek.

Látta a vezetőség, a tagság is, hogy

a régi módszerrel nem tudják teljesiteni

pártunk és kormányunk állattenyésztésről szóló határozatának rájuk eső szakaszát. A teljesitéshez pedig szükséges, hogy pótolják hiányosságaikat, teljesitsék silózási terüket. December ben hat—nyolc tagból álló silózó brigádot alakitottak. Ezek közé bevonták az asszonyokat is. Jól kivették részüket a munkából Erdődi Sándorné, Szmarkó Mátyásné, Szakálas Mátyásné és még többen.

De a 400 köbméter siló, amit most készitettek, nem elegendő, hogy biztositani tudják továbbra is a teheneknél a 14 literes fejési átlagot és a többi állatoknál is a tervbevett szaporulatot. Ezért vezették be most a takarmányozásnál a fúcolást. A takarmányozó brigád tagjai pelyvával, vagy szalmaszecskával keverik a reszelt takarmányrépát és ezt sós vízzel locsolják le. Négy napi állás után etetik. A pelyva-, vagy a szalmaszecska megpuhul és az állatok részére igen izletes takarmány lesz, amit szivesen is fogyasztanak. A sertések részére pedig a reszelt takarmányrépát megfőzik, kevés melaszal keverik és igy azok is igen szivesen fogyasztják a tápláló takarmányt.

De még igy is komoly problémát okoz a szövetkezetnek az átteleltetés. Nem tudják ezzel a módszerrel sem megoldani, illetve pótolni az egész évi hiányosságokat. Ezért

a silózó-brigád most is silózik,

hiszen az időjárás még alkalmas silózásra.

De igen komoly hiányosság ennél a silózásnál az, hogy pelyva és takarmányrépa keverékét leöntik mésszel, mert a mésszel leöntött pelyva és takarmányrépa a silógödörben megromlik és értéktelen takarmánnyá válik. Ez komoly károkat okoz a szövetkezetnek. Helyesebb lenne, ha kukoricaszárat silóznának be, hiszen eddig egyetlen szál kukoricát sem silóztak. Arra számitanak, hogy a kukoricaszárat igy is lehet etetni. Pedig ez az elgondolás nem helyes. A szeptemberi kukoricaszár mázsánként 30 kilogramm keményitőértéket és 1.5 százalék emészthető fehérjét tartalmaz. Ha ezt mindjárt besilózzák, ez a takarmányérték meg is marad. Hiszen a silózásnál a keményitő értékveszteség 5—15 százalék, a kinthagyott, kúpokba rakott kukoricaszárnál 40—50 százalék. A silózásnál a karotin és a nyersfehérje veszteség minimális, de a kúpokban hagyott kukoricaszárnál a karotin teljesen elpusztul és igen nagy mennyiségű a fehérje veszteség is. Az állatok is szivesebben fogyasztanak olyan takarmányt, amely kevesebb rágást igényel, már pedig a silózott takarmány ilyen. Helyes beosztással elérhetnék a szövetkezetben azt, hogy a tél folyamán sem csökkenne az állatok termelőképessége, sőt teljesiteni tudnák az állatszaporulati terüket is.

Nem szabad idegenkedni a vezetőségnek, a tagságnak az új módszerektől

és azok alkalmazásától. Szakkönyvekből, vagy a szakemberektől tanácsokat, felvilágositást kapnának, ha bizalommal fordulnak ezek felé. Nem történnének meg olyan hiányosságok, mint most a silózásnál, ha elolvasnák a szakkönyveket, meghallgatnák a szakemberek véleményét. Nem szabad az elnök elvtársnak sem úgy vélekedni, hogy »eleget tanultam már és engem ne tanitson senki«. Olvasni, tanulni kell, hiszen ezt megköveteli tőlünk a mindennapi munka, a feladatok sikeres elvégzése, ötéves tervünk teljesitése.

„Mentsük meg a Rosenberg-házaspárt!"

Párizs. (MTI) A francia dolgozók kedden »Mentsük meg a Rosenberg-házaspárt!« nap keretében fokozták erőfeszítéseiket az amerikai osztálybiróság által halálra ítélt házaspár megmentése érdekében. A párizsi amerikai nagykövetségen egymást követték a párizsi kerületek, üzemek és a tömegszervezetek delegációi — amelyek tömeges aláírásokat tartalmazó ívekat adtak át. Az ívek aláírói követelik a Rosenberg-házaspár ellen hozott halálos ítélet megváltoztatását. A francia bányászok szakszervezeti szövetsége közvetlenül Truman elnököt hívta fel, hogy részesítse kegyelemben a Rosenberg-házaspárt.

A francia írók és művészek nagy csoportja közös táviratot küldött Truman elnökhöz Rosenbergek érdekében.

A szakoktatási tanfolyamok tapasztalatairól

Mezőgazdaságunk terméshozamának emeléséért folyó harc sikere elképzelhetetlen a szakoktatás nélkül. Megyénkben 67 háromöves agro- és zootechnikai tanfolyam létesítését tervezték, ezzel szemben azonban csak harminc tanfolyamon kezdődött meg az oktatás. A hiba az, hogy a járási mezőgazdasági osztályok, a községi tanácsok, de maguk a tsz-elnökök sem sokat fáradoztak azon, hogy a tanfolyamok megkezdődjenek. Nem ismerték fel, hogy kormányzatunk és pártunk azért adta meg azt a lehetőséget, hogy a dolgozó parasztok szakmai oktatásban részesüljenek, mert fejlett mezőgazdaságot csak úgy létesíthetünk, ha a dolgozók megismerik a föld szerkezetét, a növények életét. Fejlődő iparunknak egyre több ipari növényre van szüksége s ezt csak úgy termelhetjük meg, ha dolgozóink tudják, milyen művelést adjanak az ipari növényeknek. Tanácsaink tehát hassanak oda, hogy a tanfolyamokat benépesítsék s nem utolsó sorban vonják be a tanulásba a DISZ-fiatalokat s az asszonyokat. Ez azonban a DISZ és az MNDSZ segítsége nélkül elképzelhetetlen.

A legnagyobb segítséget a tanfolyamok szervezéséhez a tanfolyamvezető elvtársak nyújthatják azzal, hogy ők maguk is szervezik a tanfolyamot, színvonalas előadásokat tartanak. Jó példa erre a mezőkovácsházi járásban Szikszai elvtárs munkája, akinek előadásait igen nagy érdeklődéssel hallgatják. A szarvasi járásban Boros elvtárs a »Kossuth« tsz-ben tart előadást s a tsz tagjai a tanultak alapján takarmánykamrát létesítettek, s öntözést vezettek be. A békéscsabai városi főállattenyésztő, Kára Menyhért filmekkel mutatja be a fejlett állattenyésztési eljárásokat s azok eredményeit. Példát vehetnek ezekről az elvtársakról azok, akik arra várnak, majd megszervezi valaki a tanfolyamot, hogy ők előadást tarthassanak.

A tanfolyamok úgy lesznek igazán eredményesek, ha a tanfolyamvezetők alaposan felkészülnek az előadásra, gyakorlati példákkal bizonyítják be a hallgatóknak, az agro- és zootechnikai módszerek előnyét.

Gondot kell fordítani a tanfolyamok létszámának emelésére is és ezt úgy érhetjük el, ha minden hallgató legalább egy, vagy két hallgatót szervez be. Ez természetesen akkor várható, ha az előadások érdekesek, színvonalasak. Helyes volna az is, ha a tanfolyamvezető elvtársak rajzokon keresztül is bemutatták a keresztsoros vetést, a simítózást, a növények gyökerének elhelyezkedését a talajban, stb. De követeljék meg a hallgatóktól azt is, hogy jegyzeteljenek rendszeresen, mert ez megkönnyíti a tanulást. Így lesznek eredményesek a tanfolyamok, így segíthetik előbbre a magasabb terméshozamokért folyó harcot.

Ferenczi Mihály,
megyei agropropagandista.

Acheson „merészebb" politikát követelt Angliától

London. (MTI) Londonban kinos megdöbbenést keltett a »New York Times« című lap tudósítása a washingtoni angol nagykövetség ebédjéről. Ezen az ebéden, amelyet Churchill tiszteletére rendeztek — a lap jelentése szerint — Acheson éles hangon figyelmeztette az angol miniszterelnököt, hogy »merészebb politikát« kövessen. A londoni »Daily Mail« az amerikai lap tudósítását kommentálva megjegyzi: »Az Egyesült Államok kormánya állandóan nyomást gyakorol Angliára...«

Londoni hivatalos politikai körökben nagyfokú idegességet keltett az angol nagykövetség ebédjén elhangzott kijelentések nyilvánosságra kerülése. Angol politikai körök a legélesebb hangon fejezték ki nemtetszésüket a »New York Times« indiszkréciója miatt.

Baráti országok újabb sikerei

Ezerháromszázhúsz mázsa takarmányrépa hektáronként

Moszkva. A »Szocialisztyicseszkoje Zemlegyelije« tudósítója jelenti Kievből.

A vorosilovgrádi terület »Ucsebnij« szovhozában Olga Adamikova brigádja évről-évre tökéletesítve módszereit, 1950-ben hektáronként 1200, 1951-ben 1260, 1952-ben pedig 1320 mázsa takarmányrépát termelt.

A brigád most vállalta, hogy az idén a takarmányrépa terméshozamát hektáronként 1500 mázsára emeli.

Nagyarányú erdősítés Honan kínai tartományban

Peking. Mint a »Dayli News Release« című angolnyelvű kínai lap jelenti, Kína Honan tartományában az e télre kitűzött erdősítési munkálatoknak több mint egyharmadát már elvégezték. Az erdősítésben nagy tömegek vesznek részt.

A tartományban 13300 hektárt fásítanak, ezenkívül 23.000 hektárnyi területen különleges védő-erdősávokat ültetnek.

Mérföldes léptekkel halad Ostrava építése

Ostrava. A »Rudé Právo« tudósítója arról a hatalmas fejlődésről számol be, amely Ostravában, Csehszlovákia legfontosabb ipari központjában végbement az elmult évben. Az ostravai kerületben egyre több vasat, acélt és szenet termelnek. Mind több dolgozó kap itt az új lakásba.

Ostrava építésében igen nagy része van annak az önkéntes munkának is, amelyet a városi pártbizottság felhívására a férfiak, nők, fiatalok szabadidejükben végeztek. A Csehszlovák Kommunista Párt ostravai bizottságának felhívására hárommillió óra önkéntes munkát végeztek az idén.

A lanchhammeri „Rákosi Mátyás" kokszolómű dolgozóinak vállalása

Berlin. A Német Demokratikus Köztársaság egyik legnagyobb ipari létesítménye, a lanchhammeri »Rákosi Mátyás« kokszolómű dolgozói kötelezettséget vállaltak, hogy ésszerűsítések és újítások segítségével félmillió márkával csökkentik 1953 első negyedévében a termelési önköltséget.

A Német Béketanács határozata

Berlin. (MTI). A Német Békebizottságból alakult Német Béketanács Berlinben megtartott első teljes ülésén, amelyen a Bécsi népek békekongresszusának felhívásaival foglalkozott, egyhangúlag határozatot hozott. A határozat a többi között a következőket szögezi le:

J. V. Sztálin elvtárs decemberi nyilatkozata néhány mondatban a szovjet kormány megegyezési készségét bizonyító egész programmját tartalmazza. Sztálin elvtárs nyilatkozatát a népek békekongresszusának az őt nagyhatalomhoz intézett felhívásával összefüggésben kell értékelni. Ez a nyilatkozat újból bizonyságot tesz a szovjet politika békés szándékairól. Most az Egyesült Államokon a sor, hogy világos választ adjon. Németországgal kapcsolatban a népek békekongresszusa megállapította, hogy problémáink békés megoldására és a Németországgal szomszédos államok biztonságának szavatolására csak akkor kerülhet sor, ha a bonni különszerződés és a párizsi katonai egyezmény megbukik és létrejön az a békeszerződés, amely biztosítja Németország egységét, függetlenségét és demokratikus fejlődését.

A német kérdés békés megoldását célzó nemzetközi értekezlet továbbá a német békekongresszus és végül a bécsi népek békekongresszusa a békeharc három, nagy jelentőségű eredményes mozzanata volt. Ezek a tanácskozások megmutatták, hogy a nagyhatalmak megegyezéséhez a népek megegyezésen át vezet az út. A német népnek tettekkel kell bebizonyítani a békevágyát, akkor a béke kívánságból valósággá válik.

Az új amerikai kormány is gyilkos szándékkal foglalja el helyét

Az utóbbi hetekben a nemzetközi események középpontjában Sztálin elvtársnak a »New York Times« diplomáciai munkatársa kérdéseire adott nagyjelentőségű válasza áll. Ez foglalkoztatja a nemzetközi sajtót és rádiót, a nemzetközi közvéleményt. Mint általában minden sztálini nyilatkozatnak, ennek is hatalmas visszhangja van az egész világon. A békét akaró százmilliók örömmel fogadták ezt a nyilatkozatot. A Szovjetunió következetes békepolitikájának újabb nagyszerű megnyilvánulását, a békét akaró emberiség lánglelkű vezérének, a nagy Sztálinnak a békéért érzett nagy felelősségérzetét és lankadatlan harcát látják benne s új erőt merítenek belőle a béke megvédéséért vívott küzdelmükhöz.

A »New York Times« diplomáciai munkatársának kérdései egyes emberekben azt a hatást keltik, hogy az Egyesült Államok új kormánya a nemzetközi feszültség enyhítésének, a vitás kérdések tárgyalások útján való megoldásának irányában akarja a külpolitikáját folytatni. Azt a hatást kelti, hogy az új amerikai kormány hivatalbalépésével megtörik a jég a háborús feszültség terén és ezután enyhülés várható. Megállapítható, hogy a Sztálin elvtárshoz intézett kérdéseknek van ilyen színezete. Nem szabad azonban, hogy ez megtévesszen bennünket, mert ez az éberség és a békehare csökkenését eredményezné. Látni kell azt, hogy a kérdéseknek ilyen színezete nem véletlenül van, hanem célszerűen. Nem árt, ha ezt a kérdést közelebbről is megvizsgáljuk.

A kérdés alapos tisztázása érdekében az amerikai imperialista burzsoázia politikájából kell kiindulni. Ez a burzsoázia a világ reakciós elemeinek a legtelhetetlenebb, legmohóbb csoportja s egyben vezetője is. Az a célja, hogy a lehető legmagasabb tőkés profit biztosítása érdekében az egész világot uralma alá hajtsa. A népek azonban nem akarnak rabszolgák lenni, szabad és független életet akarnak és küzdenek is ezért. Így az amerikai imperialisták az erőszak eszközéhez folyamodtak céljuk érdekében. Eszeveszett fegyverkezést diktálnak nemcsak a saját kormányuknak, hanem a csatlós kormányoknak is. Agresszív tömböket kovácsolnak és egy új világháborút akarnak kirobbantani elsősorban a Szovjetunió és a népi demokráciák népei ellen. A népek azonban sokat tanultak az egy emberöltő alatt lezajlott két világháborúból és nem hajlandók az amerikai monopóliumok érdekeiért feláldozni magukat, hanem békét, szabad életet követelnek. Ezért, a néptömegek megtévesztése végett a monopólista urak agresszív terveiket béke jelszavakkal leplezik, fizetett politikusaik a béke apostolainak álcázva, uszítanak a háborúra. Ezt a politikát folytatta Truman és kormánya. A béketábor országai, élen a Szovjetunióval és az erre támaszkodó nemzetközi békemozgalom azonban leleplezte ezt a politikát. Truman és kormánya, mint a nép koreai gyilkosa, bombával hadonászó, dühöngő háborús gyujtogató áll a világ közvéleménye előtt.

Most az USA uralkodó körei mindent elkövetnek, hogy Eisenhowert és kormányát elsősorban az amerikai és az egész világ népei előtt olyannak tűntessék fel, aki a népek akaratának megfelelően, a nemzetközi feszültség enyhítésére törekszik és a népek közötti békét akarja. Ezt a szemfényvesztést szolgálja Eisenhowernek a választások során tett ígérete is, hogy a koreai háború megszűntetését fő feladatának tekinti. Ezzel meglovagolta az amerikai népnek a koreai háború megszüntetésére irányuló hő vágyát, amely jelentős szerepet játszott »választási győzelmében«. A »New York Times« diplomáciai munkatársa által feltett kérdéseknek olyan céljai is voltak, hogy a világ közvéleménye az új amerikai kormányban ne háborús, hanem »békekormányt« lásson és ne lássa, hogy e mögött a mesterséges ködfüggöny mögött, hogyan törekszik ez is az amerikai monopóltőkések agresszív terveinek megvalósítására. Sőt mi több, még »kezdeményezőnek« is igyekszik feltüntetni az említett burzsoá sajtó kérdéseivel az új kormányát.

Komoly kárt okozhat ezeknek az illusióknak a széles körben való elterjesztése a békemozgalom számára, ha idejekorán nem vesszük fel ellene a harcot. Hisz nemcsak az amerikai burzsoázia, de valamennyi csatlósa és ügynöke is igyekszik terjeszteni ezeket. Nálunk is így van ez. A kulákok, a klerikális reakció és az imperialisták valamennyi ügynöke igyekszik felhasználni ezt az amerikai imperialisták népszerűsítésére és a békeharcunk leszerelésére.

Éppen ezért valamennyi párt-, tömegszervezeti és békebizottsági aktíva fokozott feladata: kíméletlen harcot folytatni az ilyen nézetek ellen. Meg kell mutatni a dolgozóknak, hogy Eisenhower sem különb Trumannál. Kormánya is éppen olyan imperialista kormány, mint a Trumané volt. Tőle sem várható más politika, mint Trumantól. Ha mégis a nemzetközi feszültség enyhítése és egyéb vitás kérdések tárgyalások útján való megoldásához folyamodik, úgy azt sem azért teszi, mert úgy látja helyesnek, hanem azért, mert erre az egyre növekvő és erősödő békemozgalom, a népétől való félelem kényszeríti. Mint ahogy a megrögzött gyilkostól sem lehet azt várni, hogy saját jószántából jobb útra térjen, így az imperialistáktól sem lehet ezt elvárni. De ahogy a gyilkost is lehet arra kényszeríteni, hogy felhagyjon a gyilkolással, úgy az imperialistákat is lehet arra kényszeríteni, hogy felhagyjanak őrült terveikkel.

Ezért fokozni kell népünk békeharcát. Nem szabad hagyni, hogy bárki is a megnyugvás légkörét honosítsa meg sorainkban. Ismertessük továbbra is fáradhatatlanul Sztálin elvtárs őszinte békevágyról tanuskodó szavait és érjük el, hogy népünk új erőt merítve ezekből, még szilárdabban helytálljon a békefront ránk eső szakaszán.

Orosz Sándor,
a Megyei Előadó Iroda tagja

Úgy teljesíthetik ígéretüket a medgyesegyháziak a tavaszi munkáknál, ha minden dolgozó szívügyévé válik a verseny

Vasárnap reggel tanácsülésre készültek Medgyesegyházán. Bent a tanácsteremben a kályha mellett halkan beszélgettek. Az időjárásra, a szerszámok kijavítására, aztán a közeli tavaszi munkákra terelődött a szó.

Kilenc óra után piros nyakkendős úttörő kislányok vidám éneke szakította félbe a beszélgetést. Az általános iskola V. osztályos tanulói jöttek a tanácsülésre, hogy énekükkel, táncukkal köszöntsék a tanácstagokat és a termelésben, beadásban élenjáró dolgozó parasztokat.

A titkár elvtársnő felolvasta az első negyedévi tervet, az elnök elvtárs pedig beszámolt az elmult hónap munkájáról.

Beszámolójában sokat foglalkozott a tavaszi munkákkal is

A hozzászólásokban is nagyrészben a tavaszi munkákról beszéltek.

Elsőnek Filó János mezőgazdasági állandó bizottsági tag szólt hozzá. De aztán jelentkeztek sorba a többiek is. Szávai Istvánné, a »Moravszki« termelőszövetkezet tagja is szót kért.

— Mi a szövetkezetünkben beszélgettünk már arról, hogy a tavaszi munkák időben való elvégzésére, a többtermelés eléréséért

párosversenyre hívjuk a „Dózsa" tszcs tagjait

— mondta Szávai elvtársnő. — Vállaljuk, hogy minden munkát határidő előtt elvégzünk, a gépeinket pedig a tél folyamán kijavítjuk, hogy ezzel ne legyen baj a munkák megkezdésénél.

— A mi tagságunk is beszélt már arról, hogy versenyre hívjuk a »Moravszki« tsz tagjait, — mondta a »Dózsa« tszcs elnöke. — De nem baj így sem. Elfogadjuk a versenykihívást, de jól vigyázzanak, ha velünk akarnak versenyezni, le ne maradjanak...

— Már bebizonyosodott nem egy esetben — kezdte Blendel János 10 holdas középparaszt, — hogy ott,

ahol előre jól felkészültek a tavaszi munkákra, magasabb terméseredményt tudnak elérni

Én ebben a munkában kihívom párosversenyre Cs. Szabó Istvánt.

Katona Béla dűlőfelelős dűlője nevében hívta ki párosversenyre a többtermés elérésére Kesjár Mátyás dűlőjét.

— Én csak azt akarom mondani, hogy vigyázzatok azzal a versennyel — állt fel Holecska János bácsi. — Vigyázzatok, nehogy a gyors munka a vetés minőségének a rovására menjen.

— Ne féljen János bácsi, mi nemcsak a gyors munkára törekszünk, hanem arra is, hogy a szántást jól végezzük el, jó magágyat készítsünk. Ha valaki négyzetesen veti kukoricáját és háromszor-négyszer kapálja meg, idejében veti el a tavaszi árpát, a búzát megacatolja, bizony több lesz a termése is — magyarázza Zalatnai Mihály — akinek jobb lesz a vetése, több lesz a termése és könnyebben teljesíti beadását, de ezenfelül bőven jut még szabadpiacra is. Ezekre a munkákra hívom én is párosversenyre Liszkai Györgyöt.

Aztán még egymásután hangzottak el versenykihívások

Zalatnai Andrásné ötholdas dolgozó parasztasszony, tanácstag Révész Mihályné tanácstagot párosversenyre hívta a beadási kötelezettség határidőelőtt való teljesítésére és a tavaszi munkák idejében való elvégzésére. Zsilinszki Mihály 10 holdas középparaszt Simon Pétert, Filó János Hégi Györgyöt hívta ki szocialista párosversenyre.

A mi községünk mindig első volt a járásban, minden munkánál — mondta Borzán András tanácstag. — Szeretném, ha a községünk továbbra is első lenne a beadásban, meg a tavaszi munkákban is. Én is úgy dolgozok, hogy az elsőséget továbbra is megtartsuk. Szeretném, ha valamelyik községet párosversenyre hívnánk ki.

— Javasolom, hogy Magyarbánhegyes községet — szólt közbe Blendel János. Ebben aztán meg is állapodtak.

Még a gyűlés befejezése után is arról beszélgettek a tanácstagok, az élenjáró dolgozó parasztok, hogyan is kellene továbbra dolgozni,

hogy vállalásaikat teljesítsék

és megtartsák az elsőbbséget. A tanácsnak is segíteni kell a dolgozók között, a dűlők között a verseny továbbfejlesztését, az eredmények értékelésével, népszerűsítésével. Hadd tudja meg a községben minden dolgozó azt, kik járnak élen a vetésben. A tanácstagoknak, az állandó bizottság tagjainak, aktíváinak most az a feladata, hogy mondják el a községben minden egyes dolgozó parasztnak, hogy csak úgy tudják teljesíteni vállalásukat, ígéretüket, ha azért minden egyes becsületes dolgozó a munkák időben való elvégzésével harcol.

Lipcsei Mária.

A begyűjtési rendelet jó ismertetése a tervteljesítést segíti elő

»A tej, baromfi és tojás beadását a beadási könyvek elkészítésétől függetlenül január 1-től kezdődően, folyamatosan teljesíteni kell.« (Az 1953-as évi begyűjtési rendeletből.)

A begyűjtési rendelet végrehajtása érdekében a szarvasi tanács végrehajtó bizottsága úgy határozott a rendeletnek megfelelően, hogy az 53-as év első heteiben már mozgósítják a dolgozó parasztokat — főleg az asszonyokat — a tojás-, baromfibeadási terv teljesítésére. Az 52-es év decemberében a népnevelők, a begyűjtési állandó bizottság tagjai, aktívái már beszélgettek a dolgozókkal az 53-as évi tojás-, baromfibeadásról is. Ennek az eredménye volt az, hogy decemberben már 90 kg baromfit és 398 darab tojást vittek be a dolgozó parasztok az 53-as évi terv teljesítésére.

Az 52-es év végén azonban az állandó bizottság munkája ellaposodott. Ebben hibás a tanács is, nem vettek részt az állandó bizottsági üléseken, nem ellenőrizték és nem segítették azokat munkájukban. Olyan emberek is voltak a begyűjtési állandó bizottság tagjai között, akik tehernek, népszerűtlen feladatnak vették a népnevelő felvilágosító munkát, nem jártak el rendesen az ülésekre. Ezért december utolján

újjászervezték a begyűjtési állandó bizottságot.

Most bevonták tagjai közé a beadásban élenjáró dolgozó parasztokat, az olyanokat, mint például Kozma Mihály 5 holdas dolgozó paraszt, aki az 52-es évi beadását 100 százalékban, sőt 100 százalékon felül teljesítette. Már most az 53-as évre is 2 és fél kg baromfit, 15 darab tojást adott be. Az újjászervezett, 12 főből álló állandó bizottság tagjai között felosztották a község területét 12 körzetre. Minden körzetért egy-egy állandó bizottsági tag felelős. Az állandó bizottsági tagok aktívákat szerveznek körzetükben a begyűjtésben élenjáró dolgozó parasztok közül. Minden utcában egy, vagy két állandó bizottsági aktíva kíséri figyelemmel, hogyan teljesítik utcájukban a dolgozó parasztok a beadási kötelezettségeiket. Így érték el a községben, hogy az 53-as évben

már 425 kg baromfit és 899 db tojást adtak be a dolgozó parasztok.

Többen vannak már olyanok, mint például Urbancsok Pál 3 holdas dolgozó paraszt, aki 6 kg 30 dkg baromfit adott be az 53-as évre. Lancsa Mihály (belterület 332 szám alatti 4 holdas dolgozó paraszt) 4 és fél kg baromfit, özv. Fedorják Pálné 7 kg-ot, Kovács Lajos 9 kg baromfit vitt be az 53-as évi terv teljesítésére.

Hogy Szarvason a kezdeti eredményeket megtartsák, sőt tovább fokozzák; a tanácsnak több gondot kell fordítani a dolgozó parasztok, dűlők közötti versenymozgalom kiszélesítésére is. Most jelenleg egyetlen dolgozó paraszt, dűlő, utca sincs versenyben a beadási terv teljesítéséért, túlteljesítéséért. Nem szabad egy percre sem megfeledkezni a jövőben a népnevelő, felvilágosító munkáról, az élenjárók népszerűsítéséről.

Álljunk meg egy szóra

Melyik osztály intézné el...

Valaki az egyik éjszaka azzal »szórakozott« Békéscsabán, hogy letörte a Beloiannisz utca kútján levő vízcsapot. Lelkiismeretlen cselekedet volt, hiszen ezzel a vízszolgáltatást gátolta. Reggelre kelve ugyanis hiába mentek vízért a dolgozók, nem tudtak vizet meríteni. A pénzügyőrség dolgozói látva ezt a tűrhetetlen helyzetet, telefonáltak a tanácsnak. Telefonáltak egyszer...

Telefonáltak kétszer...

Aztán többször is... Biztató választ nem kaptak egyik osztályon sem, mindegyik a másikra hivatkozott. A letört vízcsap megjavításához nem akadt gazda. Végre háromnapi telefonálgatás után kivonultak a vízvezetékszerelők megjavítani a kutat. De bizony nem sok köszönet volt benne. A »feledékeny« vízvezetékszerelők ugyanis összeforrasztották a csövet, de közben bennefelejtették (?!) a csőben a cső nyílását elzáró kukoricacsutkát. Megint csak nem volt víz. Kezdődött a telefonálás előlről, de gazdája a rossz munkának megint csak nem akadt. A környék dolgozói most már azt szeretnék tudni, a békéscsabai tanács melyik osztálya intézi el végre, hogy a Beloiannisz-utcai kút ismét működjön.

Tanuljunk a szovjet kolhozoktól

A „Klusnyikovo" kolhoz eredményes trágyakezelési módszere

Rákosi elvtárs országgyűlési beszédében megemlítette, hogy amikor májusban nálunk jártak a Német Demokratikus Köztársaság mezőgazdasági szakértői, nem győztek csodálkozni a mi alacsony terméseredményeinken. Ezeknek az alacsony eredményeknek fő okát a rossz trágyakezelésben látták. Lépten-nyomon felhívták figyelmünket a helytelen trágyakezelésre, amelynek következtében a földbe már értékét vesztett, gyakran szinte csak szalmából álló trágya kerül. A német elvtársak véleménye szerint egyedül a helyes trágyázás következtében — amelynek végrehajtása úgyszólván semmi befektetést vagy munkatöbbletet nem igényel — 25-30 százalékkal meg tudnók emelni terméshozamunkat« — mondotta Rákosi elvtárs.

Állandó magas terméshozam

A szovjet mezőgazdaság példája mindenben igazolja Rákosi elvtárs szavait. Nincs ma már olyan kolhoz a Szovjetunióban, ahol a kolhozparasztok saját tapasztalataik alapján meg ne győződtek volna a jó istállótrágya termésfokozó hatásáról. Ezzel magyarázható az a nagy igyekezet, amelynek célja mennél több és mennél jobb minőségű trágya biztosítása. A tambovi terület kolhozai például tavaly télen március 10-ig 214 ezer szekérrel több istállótrágyát gyűjtöttek és hordtak ki a földekre, mint az előző év telén.

Igen figyelemre méltóak a moszkvai terület »Klusnyikovo« kolkolhozának módszerei és eredményei. Ebben a kolhozban a gabonafélék átlagtermése az utóbbi tíz évben, beleszámítva a legkedvezőtlenebb időjárású éveket is, 24—24 mázsa hektáronkint, burgonyából pedig 200 mázsa.

Ez az állandó magas terméshozam jelentős mértékben azzal magyarázható, hogy a kolhoz komoly figyelmet fordít az istállótrágya felhasználására is. A szántóföldi füves vetésforgóban a megművelt terület minden hektárjára körülbelül 10 tonna értékes szervestrágya jut, három nagyobb táblára pedig hektáronkint 20—30 tonna trágyát hordanak ki évente.

Trágyagyűjtés a háztáji gazdaságokban

A kolhoz tulajdonában száznál több, a kolhozparasztok háztáji gazdaságában pedig közel száz szarvasmarha van. A kolhoz állattenyésztő telepén az egy-egy szarvasmarhára számított trágyamennyiség évente 14 tonna. Ezenkívül minden évben 7—8 tonna érett, vagy félig érett istállótrágyát hordanak ki egy-egy háztáji gazdaságból.

Ez az aránylag magas trágyahozam főleg azzal magyarázható, hogy az állatok alá kellő mennyiségű almot használnak: négy kilógramm szalmát naponta egy ló alá és hat kilógrammot egy szarvasmarha alá. Az alom fő fajtái az őszi és tavaszi kalászosok szalmája, valamint a tőzeg. Ritkábban alkalmaznak almozásra fűrészport, falevelet és egyéb anyagot. Kiszámították, hogy száz rész búzaszalma 170—300, száz rész tölgyfalevél 400, száz rész sikláp-tőzeg 500—700, száz rész felláp-tőzeg 1000—1500, száz rész faforgács 300, száz rész fűrészpor 400—445, száz rész burgonyaszár pedig 180—220 rész vizet szív fel. Mennél szárazabb az alom, annál nagyobb a nedvszívó képessége és így annál kevesebb kell belőle.

Almozás — szecskázott szalmával

Ismeretes, hogy mennél több levelet tartalmaz a trágya, annál értékesebb. A kolhoz istállóiban már évek óta 8—10 centiméter hosszúságúra szecskázott szalmát használnak alomnak. A szalmaszecska nedvszívóképessége igen nagy, még egyszer annyi nedvességet szív fel, mint a rendes szalma. Az ilyen aprószalma egyenlő mértékben nedvesedik át, a trágya gyorsabban érik be és — ami különösen fontos — egyenletesen szórható szét a földön és jól alá lehet szántani. A tapasztalatok alapján megállapították, hogy szalmaszecskát használva alomnak, az istállótrágya termésfokozó hatása 30—35 százalékkal nagyobb lesz.

A kolhozparasztok nagy fontosságot tulajdonítanak annak, hogy helyesen gyűjtsék össze a trágyalevet. Az istállókban hidlásokat készítettek s a trágyalé a lefolyón keresztül a trágyalékutakba folyik. A trágyalékutak, vagy medencék falát 25 centiméter vastagságú agyagréteggel szigetelték, hogy megakadályozzák az elszivárgást. A nagyobb kolhozokban, valamint szovhozokban betonból építik a trágyalékutakat és jól zárható fedéllel látják el, a trágyalé tetejére pedig olajat öntenek, hogy a nitrogénelbomlást ezzel is csökkentsék.

A trágyalevet tavasszal és nyáron leginkább a konyhakerti veteményekben használják, ősszel és télen az istállótrágyát öntözik vele, de felhasználják tőzegkomposzt készítésére is.

A háztáji gazdaságokban összegyűjtött és a kolhozföldekre kihordott istállótrágyáért a kolhozparasztoknak megfelelő munkaegységeket számítanak fel. Egy szekér istállótrágya, illetve egy mázsa baromfitrágya összegyűjtéséért és kihordásáért egy-egy munkaegységet írnak jóvá.

»Rút a trágya, de szép cipő lesz belőle« — tartja egy magyar közmondás. Bizonyítják ezt a kolhozok és az élenjáró magyar termelőszövetkezetek eredményei is. A trágyakezelés és a trágyázás új módszerei hozzásegítenek, hogy gyümölcsözőbb legyen munkánk. Csakis a jól trágyázott föld hálálja meg a beléje fektetett munkát!

Ujabb vállalások március 9-re

Január első napjaiban jelent meg a Népköztársaság Elnöki Tanácsának 1953-as évre szóló begyűjtési rendelete. Orosházán a begyűjtési osztály és az állandó bizottság aktívahálózaton keresztül, kisgyűlések alkalmával ismerteti a dolgozó parasztok között az új begyűjtési rendeletet. Máris szép számmal vannak olyan dolgozó parasztok, akik az 1953-as évi tojás- és baromfibeadási kötelezettségüknek maradéktalanul eleget tettek. Ilyen például Bartus Ferenc dolgozó paraszt, aki ezévi baromfikivetését 229 százalékra teljesítette. Mint dűlőbiztos vállalta azt, hogy Rákosi elvtárs születésnapja tiszteletére 1953-as évi tojáskivetését száz százalékig teljesíti. Ugyancsak vállalást tett március 9-re Miszlai Bálint ötholdas dolgozó paraszt, aki egészévi baromfibeadását száz százalékig, tojásbeadását pedig 40 százalékig teljesíti Rákosi elvtárs születésnapjának tiszteletére. Így segíti az új begyűjtési rendelet ismertetése a dolgozó parasztságot ahhoz, hogy beadási tervüket maradéktalanul teljesíteni tudják határidőre.

Az új tagkönyv jobb munkára, harcra kötelez

A békéscsabai MÁV forgalom kommunistái csaknem teljes számban megjelentek a tagkönyvkiosztó taggyűlésen. Csupán a szolgálatban levők hiányoztak. A titkári beszámoló előtt egy vasutas tanuló a »Pártkönyv« cimű költeményt szavalta el, majd egy ifjúsági küldött ég köszöntötte az új tagkönyvkiosztó taggyűlést. Utána Pál elvtárs, titkári beszámolójában foglalkozott pártunk eddigi harcával. Elmondotta, hogy az elmult évek győzelmes harcok, hatalmas fejlődés esztendei voltak. Az elmult években nagyszerű alkotások százait hoztuk létre s egyre jobban fejlesztjük hazánkban a szocialista kultúrát.

— Munkánk nyomán dolgozó népünk egységesebb, a nép állama, néphadseregünk erősebb, mint valaha. Népünk tekintélye megnőtt, erőnket megsokszorozza a Szovjetunió és a testvéri népek baráti támogatása. Az eddigi munkánk, eredményeink elismerését jelentik Sztálin elvtárs szavai is. Örömmel és büszkeséggel tölt el valamennyiünket, hogy a mi országunk is a világ forradalmi és munkásmozgalmának rohambrigádjai közé tartozik. — A titkár elvtárs további beszédében foglalkozott azzal, hogy a MÁV alapszervezete is harc közben erősödött, izmosodott meg. A párttagok mindinkább a tömegek vezetőivé, a munkaterületük gazdáivá válnak. Éppen ezért dolgozóink híven követik a párt szavát. Az eddigi győzelmeink eredményei igazolják, hogy amit pártunk célul tűz ki, az a dolgozók érdekeit szolgálja.

— Az új párttagsági könyv valamennyiünket kommunista helytállásra, harcos, jobb munkára, a munkásosztály ügye iránti határtalan szeretetre és fokozott éberségre kötelez. Az üzem kommunistái sokat fejlődtek az utóbbi időben. Javult a pártmunka szinvonala, amely a termelés terén is megmutatkozott. Az őszi forgalom komoly, nehéz feladat volt, mégis sikerrel fejeződött be. Ez fényes bizonyítéka annak, hogy a párttagok keményen helytállva, példamutatóan harcoltak a nehézségek leküzdéséért, az eredmények eléréséért.

Majd rátért Pál elvtárs azoknak a kommunistáknak a munkájára, akik hozzásegítették az állomást az élüzem II. fokozatának elnyeréséhez. — Büszkék vagyunk az olyan elvtársakra, — mondotta Pál elvtárs —, akik a termelés frontján, de a pártmunka végzésében is élenjárnak. Ilyenek: Nosza elvtárs, aki a kocsimozgatásban 108 százalékot, Szabó Sándor váltóőr, aki 112 százalékot ért el. Boros Károly menetirányító, Kolozsi Elek, Gyuricáné, Gábori elvtársnő, K. Szabó elvtárs, akik minden erejükkel az adott szó betartására törekedtek.

A példamutató kommunisták mellett azonban vannak olyanok is, akik nem minden esetben mutatnak példát. Ilyenek Szász és Lőrinc elvtársak. Vannak azonban olyan párttagok is, — mint Koncos és Skumát elvtársak, — akik nem küzdenek elég harcosan a párt politikájáért és nem szállnak szembe következetesen a nép ellenségeivel. Pedig a mi pártunk minden egyes tagjának aktív, harcos, példamutató pártmunkásnak kell lennie, olyannak, aki állandóan, minden akadályon át a végsőkig küzd a párt- és kormányhatározatok végrehajtásáért.

A későbbiek folyamán a titkár elvtárs beszélt a pártcsoportok és azok vezetőinek helyes és helytelen munkájáról. Majd a népnevelők munkájával foglalkozott. Elmondotta, hogy a párt a tömegekre támaszkodva valósítja meg politikáját. A tömegeket szüntelenül nevelve mozgósítja a szocializmus építésére. Ezt kell a népnevelőknek a továbbiak során szem előtt tartani. A népnevelőmunka területén igen eredményes munkát végeztek: Csomós, Hodroga elvtársak, Bedák elvtársnő, Gellén és Koter elvtársak, akik a munkákban élenjárva a példamutatásra, harcos helytállásra nevelik a dolgozókat. De a példamutatás nem mondható el minden népnevelő elvtársról. Így: Belicza, Dobosi és Seller elvtársakról, akik elfelejtkeznek a népnevelő értekezletekre eljárni. A népnevelő elvtársak minden nap újra és újra értessék meg a pártonkívüliekkel a párt politikáját, legyenek a dolgozók segítői, tanácsadói, de éberen, kérlelhetetlenül harcoljanak az ellenség ellen és neveljék a pártonkívüli tömegeket.

Befejezésül elmondotta, hogy pártunk azzal adja kezünkbe az új tagkönyvet, hogy legyünk rá büszkék, legyünk rá méltóak és hogy megérdemeljük, tettekkel bizonyítsuk be. Most az új tagsági könyvvel újult erővel induljunk harcba a szocializmus építésének új győzelmei felé.

A titkári beszámoló után a pártonkívüli dolgozók küldöttsége kereste fel az ünnepi taggyűlést. A pártonkívüliek ott a taggyűlésen felajánlást tettek március 9-re, Rákosi elvtárs születésnapjának tiszteletére. Majd kérték a párttagokat és a pártszervezet, hogy munkájukban támogassák őket, mert csak így tudják felajánlásaikat sikerrel befejezni. Az elnök elvtárs a pártszervezet nevében támogatást ígért a pártonkívülieknek.

A hozzászólások idején sorra emelkedtek szólásra a MÁV kommunistái. Ezen az ünnepi taggyűlésen fogadták meg, hogy még harcosabb és még odaadóbb munkát fognak végezni azért, hogy a MÁV még sikeresebben oldja meg a negyedik tervévet. A hozzászólások során munkafelajánlást tettek március 9-re. Huszár elvtárs távirdai dolgozó vállalta, hogy az ezévben kiszabott anyagból tíz százalékot megtakarít. Kuder István elvtárs hozzászólásában elmondta, hogy az új tagsági könyv harcra kötelez, ezért ígéretet tesz, hogy a raktárnoki vizsgát jó eredménnyel teszi le. A jobb politikai tanulás érdekében Váradi elvtársat kihívta párosversenyre és ígérte, hogy pártmunkáját még jobban megjavítja. A hozzászólások további részében az elvtársak bírálatot gyakoroltak a pártvezetőség, majd a felsőbb pártszerv felé. Csányi elvtárs, politikai tiszt további útmutatást adott a pártszervezetnek. Majd Kacsala elvtárs a Városi Pártbizottság nevében üdvözölte a taggyűlést. Pártunk harcáról és a Szovjetunió Kommunista Pártjának útmutatásairól beszélt. Kérte a párttagokat, hogy sokkal többet forgassák kezükben az új tagsági könyvet, ismerjék meg a szervezeti szabályzatot és minden párttag úgy dolgozzon, ahogyan azt pártunk megkívánja.

A hozzászólások után kiosztották az új tagsági könyvet. Elsőnek a párttitkár elvtárs kapta meg, majd a legjobb dolgozók. Ez a taggyűlés újabb lendületet adott a békéscsabai vasutasok munkájának.

Csepkó Etelka.

A Szovjetunió ajándéka a kinai népnek

A Szovjetunió kártérítés nélkül átadta a Kínai Népköztársaság teljes tulajdonába a kínai Csang-Csung vasút közös igazgatására vonatkozó valamennyi jogát, a vasúthoz tartozó összes vagyontárggyal. Ez a lépés ismét a Szovjetunió és a Kínai Népköztársaság barátságának további megerősödését bizonyítja...

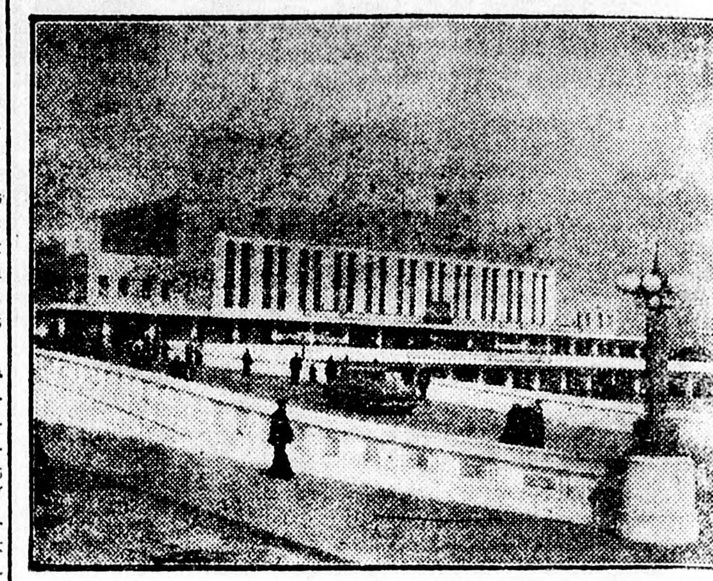

Képünk a Csang-Csung vasútvonalon fekvő Dairen-vasútállomás épületét ábrázolja, amely a vasútvonal minden egyébb tartozékával együtt a Kínai Népköztársaság tulajdonába ment át minden kártérítés nélkül.

Fejlődik népi kultúránk

A napokban tartották meg Budapesten a MEDOSZ-hoz tartozó kultúrcsoportok versenyét a II. Országos Kultúrverseny keretében. A magasszínvonalú bemutatón tánccsoportok, színjátszóegyüttesek, énekkarok és csasztuska-brigádok szerepeltek. A nagyszámú közönség tapssal jutalmazta a gondosan előkészített számokat. Képünk a földművelésügyi minisztérium tánccsoportjának pestmegyei leánytáncáról készült.

Élenjáró DISz-fiatalok tapasztalatcsere értekezlete

A DISZ-fiatalokat a szocializmus építésének rohamcsapataként szoktuk emlegetni. Azzá kell válniok és mindinkább azzá is válnak. Békés megyében is számos olyan fiatal van már, akik szorgalmukkal, jó munkájukkal rászolgáltak a »rohamcsapat-tag« névre.

Január 11-én, vasárnap délelőtt 38 ilyen DISZ-fiatal gyült össze Békéscsabán a Pártoktatás Házában. A megye minden tájáról jöttek a mezőgazdaságban dolgozó ifjak legkiválóbbjai. Klaukó Mátyás elvtárs, a Megyei Pártbizottság másodtitkára, Veres Julianna, a DISZ Országos Központ küldötte és a többi jelenlévő büszkén hallgatta Berta elvtárs, a DISZ MB munkatársának beszámolójából, hogy kik gyültek össze. Többek között olyan fiatalok nevét emlitette meg, mint Csatári Lajos, a békési »Vörös Csillag« tsz tagja, aki 366 munkaegységet, Mihály István, aki Nagykamaráson a »Ságvári« tsz-ben 350 és Csomós Katalin, aki a kondorosi »Micsurin« tsz-ben 235 munkaegységet teljesített. Kiemelkedő munkát végzett ifj. Tóth Imre, a mezőhegyesi állami gazdaság növendékgondozója. Az elmult évre

beütemezett tervét jóval tulteljesítette

S az ezévi tervével már augusztus hónapnál tart.

Hasonló példa még számos van megyénkben. Az állami gazdaságok és termelőszövetkezetek állattenyésztésében 550 fiatal dolgozik. Külön ifi tehenész-brigádok is dolgoznak, számszerint négy, köztük egy ifi női tehenész-brigád is. A termelőszövetkezetekben dolgozó fiatalok közül 600-an csatlakoztak a »250-es munkaegység«-mozgalomhoz. A kondorosi »Komszomol« traktoros ifi-brigád őszi tervét 160 százalékban, évi tervét pedig 132 százalékban teljesítette 99 százalékos üzemanyagfogyasztás mellett.

Az eredmények mellett Berta elvtárs rámutatott néhány komoly hiányosságra is. Arra, hogy a fiatalok

nem küzdenek eléggé az új módszerek bevezetéséért,

elhanyagolják az ifjúság között a felvilágosító munkát. Meghátrálnak az egyesek részéről megnyilvánuló olyan nézetek előtt, hogy ez vagy az a munka »nem fiataloknak való«, vagy éppen ők maguk is a könnyebb oldalát választják a munkának s nem kezdeményeznek. Ez az értekezlet éppen azt a célt tűzte maga elé, hogy az élenjáró DISZ-fiatalok beszámoljanak elért eredményeikről, ismertessék munkamódszereiket, hogy azt megyénk ifjúsága között minél szélesebb körben elterjeszthesse a DISZ Megyei Bizottsága.

Az első hozzászóló Lászlóczki Vince elvtárs, az endrődi »Rákóczi« tsz DISZ-tagjai nevében ígéretet tett a DISZ-szervezet taglétszámának növelésére és arra, hogy ők is csatlakoznak a »250-es munkaegység«-mozgalomhoz. Elmondotta, hogy ebben az évben ők is jobban küzdenek az új módszerek bevezetéséért, nagyobb területen öntözéses gazdálkodást létesítenek rizs és konyhakerti növények termelésére.

Árvai Judit, az orosházi gépállomás traktoristája arról számolt be, hogy néhány hónappal ezelőtt került az orosházi gépállomásra, ahol nem sokat törődtek a fiatalokkal, a női traktoristákat pedig különösen háttérbe szorították. Nagy volt a fegyelmezetlenség és a tervszerűtlenség. Emiatt a gépállomás csak 91 százalékban teljesitette tervét. A női traktorosok háttérbe szorítása akkor kezdett megszünni, amikor összefogtak és felelős munkát követeltek maguknak. Vállalták, hogy

8 nap alatt ők is kijavitanak egy erőgépet

Vállalásukat teljesitették is.

Ifjú Kesjár György, a békéscsabai »Haladás« tsz tagja elmondotta, hogy a DISZ-fiatalok felajánlásokat tettek. Gyoraj János az első negyedévre 70 munkaegység teljesitését, ő maga pedig februárban és márciusban 60 munkaegység teljesitését vállalta. Elmondotta még, hogy a tsz DISZ-fiataljai nem tudnak megfelelő munkát végezni, mivel a szülők akadályozzák őket abban, hogy esténként közösen tanuljanak, tervezgessenek. Elhatározták, felkeresik a szülőket és meggyőzik őket a DISZ fontos szerepéről.

Balogh Imre, a mezőhegyesi állami gazdaság agronómusa az új agrotechnikai módszerek bevezetésének jelentőségéről és eredményeiről számolt be. Hangsúlyozta, hogy a DISZ-fiataloknak küzdeni kell az új módszerek bevezetéséért. Ne elégedjenek meg azzal, hogy a termést növelő agrotechnikai eljárások közül csak egyet-egyet ragadjanak ki, mert akkor a maradiak azt hangoztatják majd, hogy semmi eredménye sincs az új módszernek. Csakis valamennyi agrotechnikai eljárás alkalmazása vezet a mezőgazdasági terméshozamok kívánt növeléséhez.

Ifjú Miklya György, a dombegyházi »Petőfi« tsz DISZ-titkára elmondotta, hogy jó felvilágosító munkával 27 új taggal erősitették DISZ-szervezetüket. A hiba még az, hogy a 70 DISZ-tag közül csak 30-an kapcsolódtak be az oktatásba. A tsz-ben több olyan fiatal van, mint Csuos József, aki 300 és Tóth Julianna, aki 262 munkaegységet teljesitett.

Számos hozzászólás után Klaukó Mátyás elvtárs, a megyei pártbizottság másodtitkára emelkedett szólásra. Hangoztatta, hogy az élenjáró DISZ-fiatalok értekezletének egyik legfontosabb feladata az, hogy munkamódszereiket átadják egész megyénk fiatalságának. Majd így folytatta: — A mai értekezlet tükörképe annak a változásnak, amely hazánkban végbement. Pártunk helyesen alkalmazta a Szovjetunió Kommunista Pártja tapasztalatait, helyesen neveli ifjúságunkat. A pártunk nevelte

ifjuság egyre jobban követi a hős Komszomol példáját

Ifjúságunknak rendelkezésére áll a tanulás és továbbképzési lehetőség. Az itt megjelent fiatalok feladata is, hogy saját példájukkal tanulásra ösztönözzék azokat, akik még nem ismerték fel ennek jelentőségét. Keressék fel őket, mondják el munkamódszereiket és adjanak segítséget azok bevezetéséhez. Ifjúságunknak ma egyik legnagyobb feladata tanulni, tanulni és ismét tanulni. Növelniök kell szakmai, politikai képzettségüket, általános műveltségüket, mert ezáltal nő felelősségük a munka, a közös vagyon, a nép, a haza iránt.

Az élenjáró DISZ-fiatalok tapasztalatcseréje a délutáni órákban ért véget Násztor Sándor elvtárs, a DISZ megyei titkárának zárszavaival.

Készüljünk félévi munkánk számadására

Technikumunkban is megkezdődtek a készülődések a rohamosan közeledő félévi vizsgákra. Félévkor beszámolunk az írásbeli dolgozatok keretében arról, hogy milyen munkát végeztünk az elmult hónapokban és arról, hogy megfelelően éltünk-e azzal a nagyszerű lehetőséggel, amelyet pártunk és kormányzatunk biztosít számunkra.

Mi nyugodtan készülhetünk a félévi számadásra, mert államunk teljes mértékben biztosítja számunkra a megfelelő tanulási lehetőséget, bőven ellát bennünket mindazzal, ami jó és eredményes munkánkhoz szükséges. Szemléltetően tükrözi ezt, hogy népi demokráciánk hatalmas összegeket fordít diákotthonunk fenntartására és diákjóléti célokra. Dolgozó népünk féltő gondoskodása, szorgalmas, alapos tanulásra és fokozott helytállásra kötelez bennünket. Minden DISZ-fiatalnak arra kell törekedni, hogy jó eredményeket érjen el és méltó legyen azokhoz a hatalmas áldozatokhoz, amelyeket dolgozó népünk az ő tanulásáért, fejlődéséért hoz.

Félévkor egész dolgozó népünk tekintete a tanuló fiatalság felé fordul. Elvárja tőlünk, hogy jobb, magasabb eredményeket érjünk el, mint tavaly. Elvárja, hogy bebizonyítsuk: méltók vagyunk pártunk, kormányunk bizalmára, szerető gondoskodására. A DISZ funkcionáriusoknak és aktiváknak az a felelősségük, hogy példát mutassanak, jó, kiváló vizsgát tegyenek s ezekkel buzdítsák a DISZ-tagokat fokozott helytállásra.

A félévi vizsgák keretében készülünk a »Rákosi tanulmányi verseny«-re is. Ezért iskolánkban most verseny indult. A verseny abban áll, hogy minden osztály minden tagja valamennyi tantárgyból írásbeli dolgozatot ír. Aki a tizenegy dolgozatból hat dolgozatot hibátlanul old meg, az bekerül a döntőbe. Akik a döntőbe bekerülnek, azok mégegyszer dolgozatot írnak és ha hibátlanul megoldanak hat dolgozatot, díjakat kapnak. Első díj: egy 160 forintos körző, második díj: egy logarléc, harmadik díj: 12 fényezett vonalzó. Első, második díjból 3—3, harmadikból pedig négy lesz kiosztva évfolyamonként.

Jancsik Ilona, Békéscsaba, Mélyépítőipari Technikum.

Az idén más módszerekkel dolgozunk

Az új gazdasági évben más módszerekkel dolgozunk. A földterületet kettéosztottuk a két brigád között. Egy-egy brigádra 457 hold jut. A brigádvezetők is felosztották a földet a munkacsapatok között, a munkacsapatvezetők meg az egyének között. Meglesz az idén a versenytábla meg a szégyentábla is, hogy ezzel is serkentsük a tagokat a munkára. Alkalmazzuk a szovjet módszereket is a tavaszi vetéseknél. A kukoricát négyzetesen, az árpát és zabot keresztsorosan vetjük. Keresztsorosan vetjük a herét is. Ezzel akarunk nagyobb termést elérni. Kertészeti növényeket is termelünk, ezeket női brigád termeszti. A kertészbrigád krumplit, káposztát, paradicsomot, dinnyét termel majd.

Simonka Tivadar, Kétegyháza, »Népköztársaság« tszcs.

Megfegyelmezzük a lazsálókat

Az elmult év tavaszán megválasztottuk az intéző-, ellenőrző- és a fegyelmi-bizottságot. Ezek működtek egy ideig, de később abbahagyták a munkájukat. Az intézőbizottság azért nem tudott jó munkát végezni, mert már kezdetben sem adta meg a segítséget hozzá az ellenőrző- és a fegyelmi-bizottság. Ennek következtében lazult meg a csoportunkban a munkafegyelem és ezért nem tudtuk az őszi betakarítási munkát határidőre befejezni. A tagság bizalma ingadozóvá vált. De tanultunk az elmult év hibáiból és igyekszünk javitani a meglévő hiányosságokon. A tavaszi munkáknál felosztjuk a területet brigádokra, a brigádon belül munkacsapatokra és azon belül pedig egyénekre. Így látjuk majd azt, hogy melyik csoporttag, hogyan végzi el a munkáját. Ugyanakkor megfegyelmezzük azokat, akik lazítják a munkafegyelmet. Tudjuk azt, hogy amíg ezeket a módszereket nem alkalmazzuk a csoporton belül, addig nem is tudunk jó eredményt elérni.

Ifj. Sebestyén János Gerla, «Magvető» tszcs.

„Hatvanéves életem legszebb napjai"

Hatvanéves koromban ért az a megtiszteltetés, hogy a párt és szeretett vezérünk jóvoltából a mátrafüredi SZOT-üdülőben tölthettem 14 napot. Minden túlzás nélkül elmondhatom: ezek voltak hatvanéves életem legszebb napjai. Ami leginkább melegítette szivemet, az volt, hogy mint mezőgazdasági dolgozót, a multtal szemben olyan szeretettel és megbecsüléssel fogadtak, akár az értelmiségi, vagy más dolgozót. Foglalkozásra való tekintet nélkül a legnagyobb egyetértésben töltöttük el a szép napokat. Könyvtár, mozi, társasjátékok, szép irodalmi előadások voltak. Gyönyörű kirándulások, sielési lehetőségek... és ezt ma már nem a kiváltságosok, hanem a mi drága szocialista hazánkat építő dolgozók élvezik. Amiben itt részem volt, szeretném elmondani minden dolgozótársamnak, és a visszatekintgetőknek is. Igérem, hogy még jobb munkával, jó népnevelő munkával azon leszek, hogy méltó legyek a párt, bölcs tanítónk és vezérünk, Rákosi elvtárs bizalmára.

Pálinkás Mihály,
a csabacsűdi »Béke« tsz dolgozója.

A SZÖVŐNŐ

Helyszín: Kalinyin, a Vorosilov-gyár szövőműhelye.

Karcsú, fiatal nő halad a gépek közötti keskeny útvonalon. Munkájának minden apró mozzanata pontos, előre kiszámított. Nincs egy fölösleges mozdulata sem. Marija Vlagyimirovna Volkonszkája, a gyár legjobb szövőnője, a Legfelső Tanács küldötte. Nevét az egész országban ismerik.

Volkonszkája 28 éves volt, amikor a textilgyárba került. Élénken érdeklődött a technika iránt, szorgalmasan tanult és napról-napra jobban megszerette szakmáját. Amikor a vicsugi Vinogradova-lányok által kezdeményezett mozgalmat nyilvánosságra hozták, Marija Volkonszkája a gyárban elsőnek vállalta 12 gép kezelését.

A Nagy Honvédő Háború éveiben, Kalinyin felszabadulása után Marija Vlagyimirovna két kislányával visszatért romhalmazzá vált szülővárosába. Szívvel-lélekkel hozzálátott a gyár újjáépítéséhez, majd a kalinyini textilipar hagyományos dicsőségének feltámasztásához. Javasolta, hogy indítsanak szocialista munkaversenyt ezzel a jelszóval: Minden gépről 5 méter textilanyagot óránkint!

Maria Volkonszkája nevét jól ismerik a népi demokratikus országokban is. Mint a szovjet küldöttség tagja járt a Német Demokratikus Köztársaságban, Magyarországon és Albániában. Mindenütt átadta gazdag tapasztalatait.

...Volkonszkája gyors, könnyed léptekkel halad a gépek között, hol jobbra, hol balra tekint, figyelmesen ellenőrzi a nyersvászon tekercselését. Hat perc alatt négyszer járja végig a rendkívül gyorsasággal dolgozó 24 gépet.

Este a jól végzett munka után kényelmes, szép otthonában keressük fel a hírneves szövőnőt. Éppen az ötéves terv irányelveit tanulmányozza. A szövegben ezt a sort húzta alá: »A textiláru termelését 65 százalékkal emeljék.«

— Túlteljesítjük!... — ígéri Volkonszkája.

A román Sztálinváros „Sovromtractor" üzem műszaki irodája biztosítja az ütemes termelést

A sztálinvárosi »Sovromtractor« műszaki irodája eredményes munkájával lehetővé tette, hogy az üzem dolgozói 1952. évi tervüket 10 hónap és 15 nap alatt teljesítsék. Tavaly 542 újítási és észszerűsítési javaslatot nyújtottak be az üzem dolgozói és ezek a javaslatok évi öt millió lej megtakarítást eredményeztek.

A műszaki iroda kollektívája felkészült, hogy biztosítsa 1953 első hónapjaiban az ütemes termelést.

Az 1953. évi tervév megnövekedett feladatokat állít az üzem dolgozói elé. Ezek sikeres teljesítése érdekében a műszaki iroda kollektívája számos technikai és szervezési intézkedést dolgozott ki az élenjáró szovjet módszerek szervezett és tervszerű terjesztésére, valamint a sztahanovista iskolák továbbfejlesztésére. Az ütemes termelés biztosításában fontos szerepet tölt be az újító és észszerűsítő mozgalom is. Ennek a mozgalomnak a felkarolása érdekében a műszaki iroda kollektívája negyedévi terveket dolgoz ki, amelyek részletesen feltüntetik a megoldásra váró problémákat. A terv kidolgozásába bevonták az üzem valamennyi technikusát és sztahanovistáját. A zavartalan anyagellátás biztosítását szolgálja a takarékossági mozgalom kiszélesítése. A műszaki iroda által kidolgozott intézkedések életbeléptetésével a forgácsológépeknél egy hónap alatt 2560 kilogramm acélt takarítottak meg.

A »Sovromtractor« műszaki irodájának kollektívája tervszerű munkájával nagymértékben előmozdítja az üzem ütemes termelését.

Népi ülnökeink feladatai

Mint ismeretes, tanácsaink a mult év végén megválasztották azokat a népi ülnököket, akik az 1953. és 1954. évben bíróságainkon most már ugy a büntető, mint a polgári ügyeket tárgyaló tanácsokban dolgozó népünket képviselni fogják. Ezzel a választással —, melyet az üzemekben, termelőszövetkezetekben, állami gazdaságokban, gépállomásokon és tömegszervezetekben számos jelölő-gyűlés előzött meg, ahol a dolgozók megtárgyalták, kik azok a legjobb társaik, akik őket a bíróságokon képviselni hivatottak —, igazságszolgáltatásunk nagy lépést tett előre azon az uton, melyet a szovjet bíróságok ragyogó példája világít meg előttünk. Bíróságaink közelebb kerültek a dolgozó néphez, a választás széleskörű demokratizmusa, a népi ülnökök kapcsolata választóikkal biztosítja annak előfeltételeit, hogy bíróságaink valóban a dolgozó nép bíróságaivá váljanak, a dolgozó nép, a munkásosztály és a vele szövetséges dolgozó parasztság akaratát, szocialista jogtudatát juttassák ítéleteikben kifejezésre.

Az uj választott ülnökök működésüket január hó első munkanapján kezdték meg. Az azóta eltelt rövid idő is beigazolta, hogy tanácsaink a választásnál jó munkát végeztek, valóban azokat választották meg, akik erre a fontos feladatra a legalkalmasabbak. A Megyei Bíróságon január hónapban működő ülnök elvtársak között van Tarkó Mihály gyulai kubikos, aki több évtizedes munkásmozgalmi multja során szerzett mély marxista-leninista elméleti tudását és gyakorlati élettapasztalatait ma gyakorlatilag hasznosítja ítélkezésében. Szabó Györgyné tsz tag, a multban, mint a kulákok cselédje ismerte meg és élte át sok éven keresztül a kizsákmányolás, a nyomor és nélkülözés szenvedéseit, a felszabadulás után pedig hamarosan felismerve a dolgozó parasztság felemelkedésének egyetlen útját, mint a gyulai »Petőfi« termelőszövetkezet párttitkára élére állt a termelőszövetkezeti mozgalomnak. Özv. Dauda Gyuláné, sarkadi tsz dolgozó is jól tudja, hogy mi a kötelessége a bírói székben azzal az állammal szemben, amely lehetővé tette, hogy egyik fia műszaki mérnök, a másik a néphadsereg tisztje legyen.

Az, hogy tanácsaink valóban a legjobb dolgozókat választották meg, tette lehetővé, hogy a megválasztott népi ülnökök az eddiginél jobban megismerték és megértették feladataikat, valamint az ülnökök szervezett továbbképzése az eltelt rövid idő alatt is hozott már kezdeti eredményeket. Az ítélkezés a Megyei Bíróságon és a járásbíróságokon osztályharcosabbá vált, a különösen a Megyei Bíróságon, ahol az elmult évben bizonyosfoku liberalizmus kezdte felütni fejét, az elmult hetekben több olyan ítélet született, mely alkalmas arra, hogy az osztályellenséget ráébressze annak következményeire, ha népi államunk, vagy annak gazdasági rendje ellen kezet merészel emelni. Nagy János kardoskuti 37 holdas kulák minden furfang ellenére 3 évi börtönt és 8000 forint pénzbüntetést kapott azért, mert szabotálta az őszibuza-vetést, Nagy Károly mezőkovácsházi kupecheutest pedig üzérkedésért 1 évi és 2 havi börtönre és 3000 forint pénzbüntetésre ítélte a Megyei Bíróság. De súlyos büntetést kaptak a pusztaföldvári Sódar fivérek is, akik a kisvonatot kisérelték meg kisiklatni, hogy ott rabolhassanak, a nyomozó rendőrre pedig rálőttek. Nyolc évi, illetve négy és félévi börtönnel lakolnak tettükért.

Megmutatkozik a népi ülnökök részvétele a házassági perekben is. Ülnökeink maradéktalanul magukévá teszik uj házassági törvényeink elvi célkitűzéseit és csak az esetben járulnak hozzá a házasság felbontásához, ha ennek alapos és komoly oka van. Ugyanakkor messzemenően figyelembeveszik a házasságból származó gyermekek helyzetét is és teljesítik azt a fontos feladatot, ami bíróságaink előtt áll, hogy neveljék a dolgozókat a szocialista együttélés szabályainak megtartására.

A szocializmus építésének jelenlegi szakaszában igen komoly és minden eddiginél nehezebb feladatok állanak bíróságaink előtt. Elsősorban számolni kell, teljesen fel kell számolni mindennemű liberalizmust azon bűncselekmények elbírálásánál, melyek népi államunk társadalmi és gazdasági rendjére a legnagyobb veszélyt jelentik. Így a társadalmi tulajdon elleni bűncselekményeknél, az üzemi balesetek elbírálásánál, a magzatelhajtásnál, mely népünk további felemelkedésének, megerősödésének egyik akadályozójává válhat, ha kemény kézzel nem sujtunk le idejekorán e cselekmények elkövetőire. Az állami és munkafegyelem megsértőinek bűnügyeiben az eddiginél sokkal keményebb, határozottabb ítélkezéssel kell a bíróságoknak a társadalom védelmét szolgálni. Ugyanakkor semmiféle kíméletnek nem lehet helye az osztályellenség, vagy a befolyása alá került személyek politikai és gazdasági bűncselekményeivel szemben sem. Bíróságaink fokozott védelmet kell, hogy nyujtsanak mindennemű támadással szemben, amely népi államunk, vagy hatóságai ellen irányul s változatlanul, sőt Rákosi és Gerő elvtársak beszédeiben megadott irányelvek alapján, fokozottabban kell a bíróságoknak is biztosítaniok a begyűjtés, a még hátralévő és a tavasszal végzendő mezőgazdasági munkálatok eredményességét és könyörtelenül kell lecsapniok azokra, akik üzérkedéssel, spekulációval, áruhalmozással, meg nem engedett felvásárlással igyekeznek gazdasági nehézségeket, zavarokat előidézni.

Nem kevésbbé jelentősek azok a feladatok, amelyek a bíróságok polgári ügyekben ítélkező tanácsai előtt állanak. Az uj, szocialista törvényeinket szocialista szellemben kell alkalmazniok, ítéleteikkel biztosítaniok kell az állami és tervfegyelem maradéktalan betartását és ezzel hozzá kell járulniok ama fontos feladathoz és célkitűzéshez, hogy a nagy szovjet nép példamutatása nyomán minél magasabb fokra fejlődjön a dolgozó nép szocialista öntudata, hazaszeretete, áldozatkészsége.

E nagy, igazságszolgáltatásunkban valóban uj korszakot jelentő feladatokat bíróságaink csak az esetben tudják eredményesen és maradéktalanul végrehajtani, ha ezekhez népi ülnök elvtársaink minden segítséget megadnak, ezek megoldásában mint a bíróságoknak a szakbírákkal teljesen egyenjogu tagjai maradéktalanul kiveszik részüket. Az alapos kiválogatás, a választással kapcsolatos és azóta is folyó politikai nevelő munka és az ülnökök szervezett továbbképzése minden előfeltételt biztosít ahhoz, hogy népi ülnökeink e nagy feladataikat jól el fogják látni. A kezdeti jó eredmények nyomán azonban nem szabad, hogy önelégültség vegyen rajtunk erőt. Most működő ülnökeink igyekezzenek még jobb munkát végezni, a későbbi hónapokban behívásra kerülők pedig felülmulni a korábban működők munkáját. A tapasztalt, régi ülnök elvtársak adják át tapasztalataikat az ujaknak, a bíróságok vezetői ehhez minden segítséget meg fognak adni. Ha így végezzük munkánkat, a párt irányítása és biztos vezetése mellett, akkor Békés megye bíróságai meg fognak felelni annak a várakozásnak, amivel a párt, az igazságügyi kormányzat és a dolgozó nép működésük elé néz.

SARKANY GYÖRGY,
a gyulai Megyei Bíróság elnöke.

Január végén rendezik meg a „fiatal írók konferenciáját"

A Magyar Irók Szövetsége és a DISZ Központi Vezetősége közös rendezésében január 31-én és február 1-én tartják meg a »fiatalok konferenciájá«-t. A konferencia célja, hogy az MDP Központi Vezetősége előadói irodájának kultúrpolitikai munkaközössége által az elmult évben megtartott irodalmi vita és Révai elvtárs útmutatásai alapján megvitassa és tisztázza irodalmi életünk fontos elvi kérdéseit, megtárgyalja a fiatal írók működésében megmutatkozó hiányosságokat és rámutasson azok kiküszöbölésének módjára, megjelölje a további fejlődés útját.

Fiatal és idősebb írók egyaránt nagy érdeklődéssel várják a konferenciát. Az írói alkotókörökön, a fiatal írók munkaközösségének taggyűlésein konferenciaelőkészítő vitákat tartottak, melyek módot nyújtottak arra, hogy számos vitás kérdés már előzőleg tisztázódjék.

A konferencián az írókon kívül számos DISZ-fiatal, művész, sztahanovista, tudós is résztvesz majd.

A Szabadságharcos Szövetség hazafiasságra, helytállásra nevel

A MAGYAR Szabadságharcos Szövetség hazánk dolgozóinak, de elsősorban az ifjuságnak a tömegszervezete. A szervezet a teljes önkéntességen alapul. Célja és feladata: hathatós közreműködés néphadseregünk megerősítésében, megmagyarázni a lakosságnak a szövetség célját, azt, hogy szervezetelnken belül a dolgozó ifjuság széles rétegeit igyekszik edzetté, erőssé, helytállóvá nevelni. További feladata épülő szép hazánk iránti olthatatlan szeretet elmélyítése, a Szovjetunió iránti törhetetlen barátság szellemében nevelni tagjait olyanokká, akik hazánkat megvédik az ellenség minden kísérletével szemben.

Különös jelentősége van szövetségünk munkájának napjainkban, amikor a béketábor országai és hazánk ellen az imperialista háborus uszítók és lakájaik mindjobban élezik támadó politikájukat, mindjobban készülődnek békés épitő munkánk felbolygatására, alkotásaink olyan arányu pusztitására, amit Koreában, Malájföldön és másutt véghez visznek. Éppen ezért pártunk azt a megtisztelő feladatot bízta szövetségünkre, hogy neveljük dolgozóink széles rétegeit békénk, szabadságunk védelmére, a külső és belső ellenség elleni kérlelhetetlen gyűlöletre, olyan harcolni tudó hazafiakká, akik képesek feltartóztatni és összemorzsolni minden megkisérelt támadást.

FELADATUNKAT a szakkörökben folyó kiképzésekkel végezzük. Szövetségünkben különböző foglalkozások vannak. Ilyenek a lövész, a motoros, rádiós, légó és ejtőernyős kör. Örömmel mondhatjuk el, hogy a foglalkozásokon hallgatóink jó eredményeket érnek el. Ifjuságunk és dolgozóink megértették, hogy hazánknak edzett, sokoldalúan képzett ifjakra van szüksége. Olyan ifjakra, akik tudnak bánni a motorral, rádióval és emellett jól képzett lövészek is.

Egyes szervezeteink különös gonddal foglalkoznak a fiatalság honvédelmre való nevelésével. A sarkadi szervezetünkben például jó eredménnyel működik a lövészkör, ahol a hallgatók kiválóan sajátitják el a lövészetet. A hallgatók közül különösen kiemelkednek: Právics János és Süke István, akik kiváló lövők, és sokat foglalkoznak a fiatalabbak oktatásával. Jó eredményt ért el a sárkadi szervezetünk rádióköre is, továbbá a békéscsabai városi csoport rádiósköre, ahol Papp János és Franciczki András elvtársak emelkednek ki szorgalmukkal és azzal, hogy ők is sokat foglalkoznak a rádióskör hallgatóinak oktatásával.

SZÁMOS szervezetünk, például a békéscsabai városi csoport, a nagyszénási, békésszentandrási, orosházi és sarkadi területi szervezetek állandó felvilágositó munkával napról-napra növelik a szövetség taglétszámát. Ezek a szervezetek főképpen az ifjuság bevonását tartják szem előtt. Tisztában vannak azzal, hogy elsősorban a fiatalsággal kell megszerettetni szövetségünket. A szövetségben végzett szorgalmas munka gyümölcse jelentkezik a civiléletben is, de különösen akkor, ha fiataljaink néphadseregünk tagjaivá válnak. Szövetségünk számos tagja tiszt lett néphadseregünkben. Igy többek között Varga József elvtárs, a dombegyházi szervezet volt titkára, Csetneki György, a békéscsabai Pamutszövő volt rádiósfelelőse és Bobály Ferenc elvtárs, a sarkadi cukorgyári szervezetünktől. Azt, hogy tisztek lehettek, jórészt a szövetségben szerzett előképzettségüknek is köszönhetik. A tótkomlósi »Viharsarok« tsz-ben működő szervezetünk is nagy gondot fordított a 32-es fiatalok kiképzésére. A 32-es fiatalok közül Molnár János és Takács Pál elvtársak levelet irtak a szövetség alapszervezetének. Megirták, hogy néphadseregünkben nagy hasznát veszik annak, hogy résztvettek a szövetség munkájában. Nekik sokkal könnyebb elsajátítani a haditudományt, mint a csak a fiataloknak, akik nem kapcsolódtak be a szabadságharcos kiképzésekbe.

AZ EREDMÉNYEK mellett azonban hiányosságok is vannak. Egyes alapszervezeteink vezetői nem vették figyelembe a rájuk háruló feladatokat, kevéset tettek a fiatalok igaz hazafiakká való neveléséért, a szervezet erősitéséért. Igen gyenge munkát végez a kaszaperi AMG, az okányi, a sarkadkeresztúri, a szarvasi és nagyszénási AMG, a kőröstarcsai »Rákosi« tsz és a mezőkovácshási területi alapszervezetünk. Még nem ismerték fel, hogy hanyag munkájukkal akarva, nem akarva népünk erejének gyengitését szolgálják, holott éppen soraink erősitése volna a legfontosabb feladat. Kevésbbé eredményes munkájuk abból ered, hogy nem tartanak szoros kapcsolatot a pártszervezetekkel, a DISZ és a többi tömegszervezetek vezetőivel, tagjaival. Márpedig szövetségünk ereje csakis akkor növekszik, ha állandóan szoros kapcsolatot tart fenn a párttal és a tömegekkel s a dolgozó tömegek soraiból jó felvilágositó munkával mind többet vonnak be szövetségünk soraiba hazánk és békénk megvédése érdekében.

SZABÓ ESZTER,
a Szabadságharcos Szövetség megyei nevelési felelőse.

Harcolni fogunk művészetünkkel testvéri barátságunkért, békénkért, jólétünkért

Befejeződtek a csehszlovák filmhét ünnepségei. A filmhét eseményeire, a filmek szépségére megyénk dolgozói közül azonban ezrek és ezrek gondolnak vissza. Megyénk területén Békéscsabán voltak legszebb megnyilvánulásai, legbensőségesebb ünnepségei a filmhétnek, hiszen a békéscsabai dolgozókhoz ellátogattak a csehszlovák filmdelegáció tagjai, elhozták népük üdvözletét, szocializmust épitő munkájuk sikereinek és a békéért vivott harcuk győzelmeinek hirét.

Érkezésükkor Vidó István elvtárs, a megyei pártbizottság agit. prop. osztályának munkatársa, a városi pártbizottság, a tanács, a MOKÉP megyei vezetői és a szlovák iskola igazgatója fogadták, köszöntötték őket magyar és szlovák nyelven. A még bensőségesebb ünneplés a Szabadság mozgóban kezdődött 10-én esto, miután a filmdelegáció tagjai helyet foglaltak a diszemelvényen. Százak és százak ajkáról csengett a magyar és csehszlovák nép felszabaditójának, barátsága ihletőjének, a nagy Sztálinnak neve. És nevével együtt éltették Rákosi és Gottwald elvtársakat.

— A szocialista-realista filmek hathatósan támogatják a nép fő feladatainak megvalósitását, — mondotta többek között ünnepi beszédében Honfi István, a megyei tanács népművelési osztályának vezetője. Ezt a szerepet a csehszlovák filmek kitűnően betöltik. Segitik a mi népünk feladatainak megoldását is, ezért a magyar dolgozók szeretik a csehszlovák filmeket.

Valóban. A »Holnap mindenki táncra perdül« cimű film nemcsak gyönyörködtet és szórakoztat, hanem éleson tárja barát és ellenség szemei elé, hogy a népek szivében milyen mély testvéri szeretet izzik egymás iránt. És ez a testvéri szeretet nem lángol hiába, hanem előbb-utóbb porrázúzza az imperialista háborús gyujtogatók által emelt válaszfalakat épp úgy, mint ahogy semmivé váltak a válaszfalak a szovjet, magyar, csehszlovák, román, bolgár, német, kinai és koreai nép között.

— Nagyon boldogok vagyunk — hangsúlyozta Pavel Dubovsky, a delegáció vezetője —, hogy átadhatjuk a csehszlovák film dolgozóinak testvéri üdvözletét. A Magyarországon eltöltött napok alatt alkalmunk volt megismerkedni a magyar népnek a csehszlovák nép iránt érzett szeretetével. Hasonló szeretet tölti el a csehszlovák népet is a magyar nép iránt. — Fogadjátok köszönetünket a szivélyes fogadtatásért — mondotta befejezésül — és azt az igéretünket, hogy mindig és mindenütt harcolni fogunk művészetünkkel, alkotásainkkal, testvéri barátságunkért, közös békénkért, a szocializmusért, boldog életünkért.

Karel Zeman filmrendező a »Holnap mindenki táncra perdül« cimű film célkitűzéseiről beszélt. — Országunkban a szocializmus épitése új embert teremt. Uj ifjúságot, amely szilárdan hisz a boldog jövőjében és éppen ezért az ifjúság élete örömteli, — mondotta többek között.

Csehszlovák vendégeink a békéscsabai szlovák gimnázium tanulóinak szavalataiból, ének- és tánczámaiból meggyőződhettek arról, hogy a mi ifjúságunk is hisz boldog jövőjében és közd, harcol is érte a maga módján, tanulással, a kultúra fejlesztésével. A film vetitése közben pedig a feltörő, újjongó tetszésnyilvánításokból meggyőződhettek arról, hogy olyan filmalkotást készitettek, amely nagyszerűségével, szépségével lenyügözi dolgozóinkat s további munkára, harcra ösztönzi őket az a szeretet, amely még mélyebbé vált a csehszlovák nép és a világ mindon népe iránt.

Újabb 100 fiatal nő készül arra, hogy elsajátítsa a traktorvezetés tudományát

Befejezéshez közeledik a mezőhegyesi háromhónapos női traktoros iskola tanfolyama. Az iskola hallgatói elsajátitották a szovjet tapasztalatok szerint a munkaszervezést, ami egyik fontos alapja munkájuknak. A tanfolyam ideje alatt december 24-től január 2-ig szabadságon is voltak s az előadókkal együtt résztvettek a női munkaerőszervezésben. Jelenleg újabb 100 fiatal nő várja, hogy megkezdődjön a következő tanfolyam, ahol elsajátítják a traktor és egyéb munkagépek kezelését. Jó eredményeket a női munkaerő szervezésében ott értek el, ahol törődnek a női dolgozókkal. Dévaványa, Békéstarhos, Vésztő és Füzesgyarmat gépállomásain újabb 14—25 női dolgozó várja a tanfolyamot.

Hiba van azonban az orosházi és tótkomlósi gépállomásokon a női munkaerő beszervezésénél. Orosházán a téli gépjavításnál a nőket csak alkatrésznosásra osztották be. Egyik női dolgozónk sem tudja, hogy mennyi fizetést kell kapnia képzettsége szerint. Nem törődnek velük s ez abban is megmutatkozik, hogy ha valamilyen panasszal fordulnak az igazgató elvtárshoz, vagy Varga elvtárshoz —, aki jelenleg a műhelyvezető —, nem hallgatják meg őket. Tótkomlósón Horváth Mária kéléves kezelői gyakorlattal rendelkezik, traktoros szakvizsgája is van, mégis a 4-es bérkategória helyett a hármasba van beosztva. Horváth elvtársnő egyedüli nődolgozó a gépállomáson, maga is abban látja a hibát, hogy nem foglalkoznak kellően a női dolgozókkal.

Ezeket a hibákat sürgősen fel kell számolni, ha teljesiteni akarjuk a párt- és a kormány határozatát, mely meghatározza, hogy a gépállomásainkon a dolgozók 50 százaléka nő legyen.

Szenci János műszaki felelős, Mezőhegyes.

A VTSB 1952. évi beszámolójáról

Január 11-én, délelőtt fél 9 órakor tartotta a Városi Tanács mellett működő Testnevelési és Sportbizottság az 1952. évről a beszámolóját. A beszámolón résztvett a Városi Tanács részéről Tési István elvtárs, a Megyei Sportbizottság részéről Szelesányi Pál elvtárs, a városi sportkörök vezetői, játékvezetők és az Edzők Tanácsa képviselői. Helytelenül — de szokásukhoz híven innét is távoltartották magukat a Dózsa, Kötöttárugyár, Petőfi, Postás és a Barnevál sportköreinek vezetői. Ugy látszik, ezen sportkörök munkája 1952. évben hibátlan volt. Vagy talán nem szivesen hallják a kritikát?

A V. T. S. B. elnöke beszámolójában értékelte az 1952. évben végzett munkát és összehasonlitást tett az 1951-es évvel szemben. Sportolók tagtoborzását és a minősitést osztályonként 100 százalékon felül teljesitettük, mig az MHK-t 205 százalékban. Megállapitható, hogy 1952-ben az MHK rendszer helyes és tervszerű kiépitésével a fejlődés mind mennyiségi, mind minőségi értelemben nagy haladást mutat. A sportkörök értékelésében megállapitotta a TSB-elnök, hogy terveiket globálisan teljesitették, azonban 1953-ban ennek a teljesitésnek már részleteiben is meg kell valósulni. 1953-as tervünk a testnevelésben is fokozottabb feladatokat kiván mind sportolóinktól, mind sportvezetőinktől. Éppen ezért már most meg kell kezdeni a felkészülést a szervezés terén, hogy pártunk és államunk által adott nagy lehetőségeket meg is tudjuk valósitani.

Az elnök elvtárs ezután kiosztotta a jutalmakat a sportolóknak és a vezetőknek azzal, hogy 1953-ban még lendületesebben és odaadóbban végezzék munkájukat, mert a béke megvédéséhez minél nagyobb számban kifejlődő munkára, harcra kész dolgozó tömeg szükséges.

Az MHK a szocializmus épitésének, a béke megvédésének fontos fegyvere.

asztalitenisz

Vasárnap került megrendezésre Békéscsaba város férfi és női asztalitenisz bajnoksága a gimnázium tornatermében. Annak ellenére, hogy meglehetősen sok induló volt (70), a sportkörök nem indították el rendesen a benevezett versenyzőket. A verseny igen szivós küzdelmeket hozott. Az eredmények elérésében különösen dicséretet érdemel a fiugimnázium, mivel nemcsak, hogy elindította benevezett versenyzőit, hanem azok szép eredményeket is értek el. Eredmények:

Férfi egyéni: 1. Szunomár József (fiugimnázium), 2. Hugyecz Pál (fiugimnázium), 3. Hricsovinyi Pál (Pamutszövő), 4. Beke József (Épitők).

Női egyéni: 1. Oláh Lenke (Dózsa), 2. Kerekes Vilmosné (Vörös Meteor), 3. Sipos Judit (Vörös Meteor), 4. Korda Rózsi (Vörös Meteor).

Férfi páros: 1. Szunomár—Hugyecz, 2. Beke—Kovács (Épitők); 3. Hricsovinyi—Leskó (Pamutszövő—Épitők).

Női páros: 1. Kerekesné—Oláh, 2. Zsilák—Korda K. (Barnevál), 3. Lász—Weigert (leánygimnázium).

Vegyespáros: 1. Szunomár—Kerekesné, 2. Hugyecz—Oláh, 3. Hricsovinyi—Zsilák.

A városi bajnokság első négy helyezettje a 24—25-én megtartandó megyei versenyen vesz részt.

Az élsportoló fejlődését is elősegíti a mindenoldalúságra nevelő MHK testnevelési rendszer.

Az édesség egészség!

Édesség Hónapot tartunk

január 15-től február 15-ig.

Vásároljon Cukorkát!

Bőséges választék az állami kiskereskedelmi boltokban.

Rádió

Január 17., szombat
Kossuth Rádió

6.00 Falurádió. 1. Gazdakalendárium. 2. Élet a hótakaró alatt. 3. Akik még a tavalyi kalendáriumot lapozzák. 11.30 Feleleti. Elbeszélés. 12.30 Ifj. Veress Károly és zenekara játszik. 13.00 A Rádió művészeti hiradója. 13.20 Déli hangverseny. 14.15 Hanglemezek. 14.30 A világirodalom humora. 15.00 Hanglemezek. 15.30 Beszélő atlasz. 15.45 Állami vállalatok hirei. 15.50 Vidám hangszerszólók. 16.10 Szovjet napok — szovjet emberek. 16.20 A Magyar Rádió népi zenekara játszik. 17.15 Vidám dallamok. 17.30 Nagy együttesek. 18.00 Falurádió. Szovetkezeti hiradó. 18.30 Sziv küldi.. 20.10 Vidám szombatesti zenés müsor. 22.25 Tánc éjfélig.

Petőfi Rádió

7.00 Hanglemezek. 7.35 Szórakoztató zene. 8.40 Szines muzsika. 9.45 Görög gyermekek müsora. 10.10 A Zeneművészeti Főiskola hallgatóinak hangversenye. 10.50 Meseoperákból. 15.00 Katonadalok. 15.25 Határszélen. Fehér Klára irása. 15.45 Mezei csokor. 16.00 Zenei Ujság. 16.35 Közgazdasági negyedóra. 16.50 Sziv küldi.., 17.10 Tanuljunk énekszóra oroszul! 17.30 Hanglemez. 17.40 A Rádió postája. 17.55 Népzene. Vidám dalok. 18.45 Mindenki operája. Traviata. 19.35 A Magyar Rádió kisegyüttese játszik.

Január 18., vasárnap
Kossuth Rádió

6.00—9.00-ig Zenés vasárnap reggel. 8.00 Hirek. 9.00 Egy falu — egy nóta. 9.30 Könnyű ut a komoly zenéhez. 10.00 Vasárnapi levél. 10.10 A Rádió Gyermekcirkusza. 10.50 Fuvósindulók. 11.00 A Magyar Rádió békemüsora. 11.30 A Lengyel Zenei Hét megnyitó hangversenye. 13.00 A Fővárosi Népi Zenekar játszik. 13.30 Hangos Ujság. 14.15 Müvészlemezek. 15.30 Strauss-hangverseny. 16.00 A Szovjetunió szocialista mezőgazdasága. 16.30 Hanglemezek. 17.00 Egy hét a külpolitikában. 17.20 Részletek a Sibériai rapszódia c. film zenéjéből. 17.40 Kincses Kalendárium. 19.00 Szovjet tánczene. 20.20 Hanglemezek. 21.20 Hangképek a vasárnap sportjáról. 21.50 Hanglemezek. 22.10 Vidám hanglemezek. 23.00 Szovjet zenekari hangverseny.

Petőfi Rádió

8.00 Dalok. 8.30 Falurádió. 1. A Falurádió levelesládája. 2. Mit tartsunk észben? Rendeletek magyarázata. 9.00 Részletek a Dózsa György c. operából. 9.25 Tanuljunk énekszóra oroszul. 9.45 Evangélikus vallásos félóra. 10.15 Unitárius istentisztelet. 11.00 Miska bácsi lemezesládája. 11.30 Idegennyelvü vizjelzőszolgálat. 11.35 A Magyar Rádió bányászmüsora. 12.05 Hanglemezek. 12.50 Lapok egy karácsonyra megjelenő könyvből a nyugati irodalomból. 13.00 A Tátrai-vonósnégyes játszik. 14.00 A Magyar Rádió szimfónikus zenekara játszik. 15.00 Tudományos fejtörő. 15.20 Hanglemezek. 15.45 A »Tartós békéért, népi demokráciáértk« c. lap ismertetése. 16.00 A Rádió Gyermekszinházának müsora. 16.40 Sziv küldi... 17.00 Turistaház. Vidám téli játék. 17.30 Mai magyar müvek. 18.45 Vakvágányon. Rádiódráma. 19.52 Szimfónikus közzenék.

VIHARSAROK NÉPE
az MDP Békésmegyei Pártbizottságának lapja.
Szerkeszti a szerkesztőbizottság.
Felelős kiadó: Nagy Antal.
Szerkesztőség és kiadóhivatal: Békéscsaba, Sztálin-ut 7. I. emelet.
Telefon: szerk.: 22-85, kiadóhiv.: 21-76.
Békési Nyomda, Békéscsaba.
Felelős nyomdavezető: Botvánszky Pál.

MOZI

SZABADSÁG FILMSZINHÁZ, Békéscsaba. Január 15—18-ig: »Nincs béke az olajfák alatt.«

BRIGAD FILMSZINHÁZ, Békéscsaba. Január 15—18-ig: »Pilótaszerelem.«

TERV FILMSZINHÁZ, Békéscsaba. Január 14—16-ig: »Három tal[illegible]«

PARTIZÁN FILMSZINHÁZ, Orosháza. Január 15—18-ig: »Civil a pályán.«

BÉKE FILMSZINHÁZ, Orosháza. Január 15—17-ig: »Cirkusz.«

PETŐFI FILMSZINHÁZ, Gyula. Január 15—18-ig: »[illegible] pontot.«