Miskolci Napló

Megjelenik Miskolcon és vonzáskörzetében – térítésmentes | 2024. február 10. | 6. hét | XXI. évfolyam 6. szám | WWW.MINAP.HU

MEGVALÓSULT ÁLOM

A világ egyik legrangosabb, kétszáz éves komolyzenei oktatási intézményének orgonaprofesszora lett a miskolci születésű *Szabó Balázs*, akit több tucat rangos jelentkező közül választott ki az egyetem. Az orgonaművész és zenetudós, aki az orgonaépítés és -restaurálás szakértője is, *Martin Haselböcköt* követi majd a nagy múltú zenei intézményben, ahol márciusban áll munkába. Cikk a 9. oldalon

ÚJRA SZÓL A BASSZUS

Visszatér a képernyőkre a Basszuskulcs. A Miskolc Televízió könnyűzenei magazinja bemutatja a legfontosabb aktualitásokat, legyen szó a popzenei, a rock, a rap vagy éppen az elektronikus zenei szcénáról. Koncertekről, fesztiválokról tudósítunk majd, faggatjuk a Miskolcra érkező magyar és nemzetközi sztárokat, és persze segítjük a helyi tehetségeknek megtenni az első lépéseket a hírnév felé. Az első adásról a 6. oldalon olvashatnak.

JÓ TANULÓK, JÓ SPORTOLÓK

Minden családban nagy büszkeség, ha van egy sikeres gyerek, aki a választott sportágban halmozza az érmeket, és bónusz, ha még jól is tanul. Ezt csak az múlja felül, ha ketten vannak, ikrek, és egymást is túllicitálva szállítják az eredményeket. Éppen ez történik a Kántor testvérekkel, akik tizenhárom évesen már laser run bajnokok, a közelmúltban pedig átvehették a „Jó tanuló, jó sportoló" elismerést is a vármegyeházán. Cikk a 7. oldalon

Búss Gábor Olivér kapja az idei Múzsa díjat

Újraéled a miskolci Múzsa díj, idén az elismerést Búss Gábor Olivér író, dramaturg, újságíró kapja.

Amint az ismert, a Miskolci Múzsa Díj Alapítványt több mint két évtizede a miskolci Szinva Net Zrt. hozta létre. Az alapítók köre időközben négy cégre bővült, így az egyedülálló helyi, civil kulturális díjat a Szinva Net Zrt. mellett az Expert Factor Zrt., a Műépítész Kft. és a Telvill Kft. gondozzák. Mellettük számos támogató van jelen, akik munkájukkal, valamint anyagiakkal segítik a Miskolci Múzsa Díj Alapítvány céljainak elérését – hangzott el a témában megtartott sajtótájékoztatón pénteken.

– Legutóbb 2020 januárjában adtak át a Múzsa díjat, akkor a Bartók Béla Zene és Táncművészeti Szakgimnázium jazztanszaka kapta az elismerést – emlékeztetett *Bánszki Attila,* a díjat alapító Szinva Net Zrt. vezérigazgatója,

Folytatás a 3. oldalon

Diplomások lettek. Több mint 170 gazdász és 105 egészségtudományi karon végzett hallgató búcsúzott csütörtökön délelőtt a Miskolci Egyetemtől. Többen csak rövid időre, mert a diploma megszerzése után tovább folytatják tanulmányaikat a campuson, de vannak olyanok is, akiknek már van munkahelye. Csütörtök délután az Anyag- és Vegyészmérnöki Kar, Állam- és Jogtudományi Kar, Bölcsészet- és Társadalomtudományi Kar, Műszaki Föld- és Környezettudományi Kar, pénteken pedig a Gépészmérnöki és Informatikai Kar végzősei vehették át oklevelüket. Cikk a 3. oldalon

Vonzó is lehetne

A hazai orvosképzés mindent megtesz azért, hogy a fiatal háziorvosok szakmailag felkészültek legyenek.

Hírt adtunk róla januárban, hogy Miskolcon négy felnőtt háziorvosi és hat házi gyermekorvosi praxis maradt betöltetlenül. Mivel nincs elég utánpótlás fiatal háziorvosokból, az országosan közel hatezerötszáz praxisból több mint nyolcszáz betöltetlen. Ezek üzemeltetését a helyi önkormányzatoknak kell átvennie.

Arra voltunk kíváncsiak, hogy egy frissen végzett orvos karrierválasztását mi minden motiválja. Miskolchoz legközelebb a Debreceni Egyetemen képeznek orvosokat, ezért itt érdeklődtünk azzal kapcsolatban, hogyan ösztönzik az orvostanhallgatókat arra, hogy később háziorvosok legyenek.

Folytatás az 5. oldalon

Meghallgatják a lakossági igényeket

Az elmúlt hónapok tapasztalatait és a lakosságtól beérkezett észrevételeket is figyelembe veszik a Dayka Gábor utcai útfejlesztés forgalmi rendjének újratervezésekor.

A Dayka-átkötés környékének és a kapcsolódó utcák forgalmi rendjének esetleges módosítási és felülvizsgálati lehetőségeit vizsgálja a polgármesteri hivatal városfejlesztési főosztálya. A jelenlegi rend felülvizsgálatát a városvezetés kérte a szakemberektől. *Nevelős Szabolcs* főosztályvezető elmondta, az útfejlesztés tervei még 2017-ben készültek, a beruházást a kivitelező ennek megfelelően alakította ki, beleértve a forgalmi rendet is. A céljuk az, hogy a lakosság igényeihez mérten átalakítsák a közlekedést.

– Ezt jelenleg közlekedésszervezők és külső szakértők bevonásával vizsgáljuk. A tervezés során egyszerre kell a szakembereknek a forgalmas területeken élő lakosság és az áthaladó forgalom érdekeit figyelembe venni, mindezt úgy, hogy a lehető legbiztonságosabb rendszert alakítsák ki – mondta el a főosztályvezető, aki megköszönte a lakosságnak az útépítés alatti türelemét, miként a beérkezett építőjellegű módosítási javaslatokat is.

Kiemelte, a Dayka-átkötés egyik csomópontjában, a Dayka és a Hunyadi utcák kereszteződésében korábban, ugyancsak lakossági jelzéseknek megfelelően, már történt egy módosítás. Ott az egyik kanyarodást is szabályozó közlekedési lámpa szabad jelzésének idejét hosszabbították meg, hogy több autó „férjen át" a zöld jelzésen, és ezáltal dinamikusabbá váljon a közlekedés.

Az osztályvezető azt kérte a lakosságtól, hogy addig is tartsák be a biztonságos közlekedés érdekében a jelenlegi KRESZ-szabályokat.

Folyatatás a 3. oldalon

Építészeti konferencia Miskolcon

A szakmai összejövetelen a résztvevők a hatvanas és hetvenes évek modern építészeti örökségét járják körül.

„Épít és rombol, avagy a modern nagyváros képének alakítói a múlt század hatvanas-hetvenes éveiben" – ezzel a mottóval rendeznek Miskolcon országos építészeti konferenciát február 15-én és 16-án. Nem túl sűrűn esik meg ilyesmi a városunkkal: legutóbb 2014-ben a Diósgyőri vár rekonstrukciójának első ütemével sikerült ekkora érdeklődést kiváltania Miskolcnak a szakmán belül. A kilátón kívül a SZOT-székházat, a megyei könyvtárat, a sportcsarnokot, a vasgyári kolónia maradványait és az egykori LKM területét is testközelből mutatják majd be az idelátogató hazai építészeknek. „A fenti objektumokat összekapcsolja, hogy az akkori beavatkozás-sorozat előnyeit és hátrányait településünk több mint fél évszázada magán viseli" – világította meg *Szunyogh László,* Miskolc főépítésze az eseményt beharangozó sajtótájékoztatón.

A konferencia szervezésében közreműködik a Borsod-Aba-új-Zemplén Vármegyei Építész Kamara, az ICOMOS Magyar Nemzeti Bizottsága és a Magyar Építőművészek Szövetsége is. Az esemény fővédnökségét *Veres Pál* polgármester mellett *Lázár János* építési és közlekedési miniszter látja el.

Szopkó Tibor kifejtette: a Hodobay-program eddig azt mutatta meg, hogy a helyi szakemberek tudására és az itteni működő tőkére támaszkodva miként lehet konkrét lépéseket tenni épített örökségünk megmentésére. Ehhez fontos a hazai építésztársadalom véleményének kikérése is. A konferencia iránti fokozott érdeklődésre pedig annak visszaigazolásaként tekint, hogy Miskolc urbanisztikai összevetésben is képes fölkerülni az országos térképre.

BÓDOGH D.

TESZTEN A HIDROGÉNBUSZ. Februárban a miskolciak is kipróbálhatják a HUMDA hidrogénbuszát. A tesztidőszak alatt az utasok díjmentesen utazhatnak a vízgőzt kibocsátó, alacsony zajterheléssel üzemelő autóbuszon. A jármű több különböző útvonalon is részt vesz az utasforgalomban. A busz közel 90 utas szállítására képes, háromajtós, 12 méter hosszú, a tervek szerint március 1-jéig közlekedik az MVK menetrendjében. Hogy mitől válhat fenntartható egy város buszközlekedése, arról a 4. oldalon olvashatja cikkünket. Fotó: Mocsári László

Megalomán, elrontott és elmaradt

A Velünk a Város frakcióvezető-helyettese arról beszélt, „milyen ziccerek maradtak ki az előző önkormányzati ciklusban”.

Hosszú szünet után folytatódik a Diósgyőri vár felújítása. Fotó: Mocsári László

A Modern Városok Program egyike azoknak az országos fejlesztési csomagoknak, amelyek Miskolcot is érintették 2015-től kezdve. A Velünk a Város-frakció szerint ezzel együtt „azok közé a ziccerek közé tartozik, amik az előző városvezetés jóvoltából kimaradtak”.

– A program két elemét már alaposan ismerhetik a Miskolciak. Az egyik a Diósgyőri vár megújítása, ami jelenleg is folyamatban van, és amire a tervezéskor 15 milliárd forintos költséget számoltak – fogalmazott *Szarka Dénes* fejlesztési tanácsnok, a Velünk a Város frakcióvezető-helyettese.

Újratervezés

– A másik elem a Miskolctapolcai Ellipsum Élmény- és Strandfürdő több mint 12 milliárdos költséggel tervezve. Ennek a tervezési és kivitelezési hibáiról szintén már sokszor esett szó – mind a műszaki, mind az üzemeltetés tervezése szempontjából komoly hiányosságokkal szembesült az önkormányzat 2019-ben, amikor átvette a projektet. Ennek eredményeként az Ellipsum – bár valóban egy modern, jól felszerelt fürdőről van szó – mai napig sem működtethető gazdaságosan – mondta Szarka Dénes, hangsúlyozva, a cél továbbra is az, hogy a fürdőt mind a miskolciak, mind az idelátogató turisták a lehető legjobb körülmények között használhassák.

– Azt azonban látni kell, hogy üzemeltetői szempontból igen nehéz a kialakult helyzet, ami megfelelő előkészítést követően lehetett volna könnyebb, hiszen látjuk, hogy más hasonló komplexumok az országban tudnak nyereségesen működni. Ez a két megalomán fejlesztés gazdaságilag minimum megalapozatlannak mondható.

A város szemei

A harmadik projektelem a Modern Városok Programon belül, amiről Szarka Dénes beszélt, az Okos Város-Okos Miskolc.

– A tizenkét projektelem közül a legnagyobb horderejű a térfelügyeleti kamerarendszer kiépítése és az infrastrukturális háttér megteremtése. Mindehhez kapcsolódóan fontos elmondani, hogy néhány hónappal ezelőtt kiderült, a Modern Városok Program leáll, és a még fel nem használt forrásokat elvonja a kormány. A helyi ellenzék sajtótájékoztatót is tartott a témában. Azonban – az állításaikkal ellentétben – ez az elvonás Miskolcot már csak kevéssé érinti.

A fejlesztési tanácsnok elmondta, az Okos Város-Okos Miskolc még megvalósítható elemeire 5,7 milliárd forintot szánt a kormány. A pénz valóban nem érkezett meg, de ez szerinte nem a jelenlegi városvezetésen múlt.

– A lehívás feltételeként még 2020-ban azt támasztotta a kormány, hogy az előzetes közbeszerzéseket folytassuk le, illetve a szükséges szerződéseket kössük meg, és ezt követően utalják az említett pénzt. Az önkormányzat 2021-ben teljesítette ezeket a feltételeket. Ennek ellenére a kormánynál maradt az ígért összeg.

Szarka Dénes beszámolt arról is, hogy az elvonás ellenére a város saját forrásból igyekszik a kamerarendszert fejleszteni, bővíteni.

– Majdnem minden közgyűlésen tárgyalunk olyan előterjesztést, ami új kamera kihelyezéséről szól. Nyilvánvaló viszont, hogy saját forrásból ugyanazt a fejlesztési volument nem lehet megvalósítani, mint állami támogatás segítségével.

Valótlan állítás

Összegezve, amit a helyi ellenzék hangoztatott azzal kapcsolatban, hogy a Modern Városok Program projektjei a jelenlegi önkormányzat hibájából nem valósultak meg, valótlan állítás.

– A Diósgyőri vár felújítása folytatódik, az Ellipsum – rengeteg garanciális javítás és jelentős újratervezés után – újra kinyitotta kapuit. A fürdőben jelenleg annak is örülnek, hogy „csak” kilencszeres a távhő árának emelkedése, nem pedig harmincszoros – utóbbi számmal is kalkulálniuk kellett.

BM

Az MVK mögött áll az önkormányzat

A Velünk a Város frakcióvezetője úgy ítéli, hogy a cég a több éve elmaradó állami támogatás nélkül is el tudja kerülni a sztrájkokat.

A dolgozók megfeszített munkájával üzemel a helyi közlekedési vállalat – mondta el péntek reggeli sajtótájékoztatóján *Simon Gábor.* A várost vezető frakciószövetség első embere szerint éppen ezért van annak komoly jelentősége, hogy többfordulós tárgyalássorozat után a bérmegállapodásról szóló egyezséget a hónap elején az MVK mindhárom szakszervezete elfogadta.

A politikus hangsúlyozta: az érdekképviseletek, a városvezetés, a vállalat és a Miskolc Holding közös erőfeszítéseinek köszönhetően a munkavállalók a lehetőségekhez mérten a legkedvezőbb ajánlatot kapták – éppen ezért a városvezetés üdvözli a megállapodást, mely valódi jövedelemnövekedést és kiszámíthatóságot biztosít a közlekedési vállalat alkalmazottainak.

Simon Gábor emlékeztetett az előző városvezetés által örökül hagyott 4 milliárd forintos hiányra, amely tételt elődeik az MVK felé nem rendeztek, valamint felidézte azt a gázüzemű buszokra évekkel ezelőtt megkötött lízingszerződést, mely a vállalatnak jelenleg is évi 700 milliójába kerül. Holott – mutatott rá – ugyanezeket a járműveket Kaposváron EU-s pénzből vásárolták meg.

Mindemellett a koronavírus-járvány idején hozott intézkedései között Miskolctól a kormányzat elvonta 2020-ban az évente kiutalt 500 milliós normatívát is – elevenítette föl. Márpedig – fűzte hozzá – állami támogatás híján nincs meg a fedezete annak, hogy a vállalat zavartalanul működjék, így a januárban tapasztalható megnövekedett járatkimaradás is egyenes következménye a kialakult helyzetnek.

A megfelelő tömegközlekedésről lemondani azonban nem lehet a Velünk a Város vezetője szerint. A tavaly októberben bevezetett új menetrenden túlmenően éppen ezért tervezett be a városvezetés Miskolc idei költségvetésébe egy soha nem látott, közel 5 milliárdos tételt. Mindez olyan volumen – érzékeltette –, mintha valamennyi miskolci családnak adnának 100 ezer forintot.

Simon Gábor kiemelte: a sofőrök közül rengetegen vállalnak akár több száz órás túlmunkát is évente, amely erőfeszítést a cégnek mindenképp honorálnia kell. Azonban – fejtette ki – a megfelelő szaktudással bíró alkalmazottak átvezénylése és a képzési programok folyamatos indítása is kiutat jelenthet.

A frakcióvezető úgy értékeli, hogy mindezekből fakadóan az állami fenntartású MÁV-val és Volánnal ellentétben az MVK esetében nem is igen merülhetett fel a közelmúltban komoly szándék a sztrájkra.

BÓDOGH DÁVID

Esélyt kapnak

A projekt célja Miskolc agglomerációjában élő fiatalok fejlesztése és munkaerőpiaci esélyeinek javítása.

Közös programot indít a Szimbiózis Alapítvány, a Dr. Ámbédkar Iskola és a United Way Magyarország. A projekt célja a miskolci és a város harminc kilométeres vonzáskörzetében élő, 13-20 év közötti hátrányos helyzetű diákok fejlesztése, munkaerőpiaci esélyeik segítése. Az oktatás elméleti és gyakorlati képzésből áll, előbbit a Dr. Ámbédkar Iskola, utóbbit pedig a Szimbiózis Alapítvány biztosítja, a finanszírozásért a United Way Magyarország felel.

– A programot a második félévben kezdjük el a kilencedikes technikumi diákjainkkal, összesen húsz fővel. A foglalkozások célja, hogy felkészítsük őket a munkaerőpiacra történő belépésre. Egyebek mellett munkavállalói kompetenciákkal és kihívásokkal foglalkozunk – ismertette *Hervoy Vanda,* a Dr. Ámbédkar Iskola pedagógusa a program csütörtöki sajtótájékoztatóján. A tréninget egy ötvenórás gyakorlati munka követi: az elméletet a Szimbiózis különböző műhelyeiben próbálhatják ki élesben.

Jakubinyi László, a Szimbiózis Alapítvány kuratóriumi elnöke hangsúlyozta, számukra is hasznos az együttműködés, hiszen szükségük van új munkaerőre, ahogyan az a célkitűzés is teljes egészében a profiljukba illik, hogy segítsenek a hátrányos helyzetben lévőkön.

A United Way Magyarország harminc éve vesz részt az országban az oktatás, az egészség és a pénzügyi tudatosság területén a kompetenciák fejlesztésében. Ezt a projektet az egyik nagy gyorsétteremlánc finanszírozza rajtunk keresztül, ismerette *Kállay Rita,* a vállalat marketing- és kommunikációs munkatársa.

BACSÓ I.

Miskolci Napló
Kiadó: MIKOM Nonprofit Kft. | felelős kiadó: **Dukai Zoltán** ügyvezető | **Uri Mariann** főszerkesztő | Terjesztéssel kapcsolatos panasz, információ (h-p: 8-16 óra): +36 70 663 1261. Nyomtatás: Mediaworks Hungary Zrt. | Szerkesztőség: 3525 Miskolc, Kis-Hunyad u. 9., tel.: 46/503-506, fax: 46/358-200, e-mail: info@mikom.hu | Hirdetés: info@mikom.hu | ISSN 2062-5405 (nyomtatott), ISSN 3004-0787 (online) | Megjelenik Miskolcon és vonzáskörzetében 55 000 példányban, térítésmentes.
Lapunkat rendszeresen szemlézi a megújult OBSERVER
www.observer.hu

Figyelmeztették a szabálytalankodókat

Az elmúlt hónapok tapasztalatait és a lakosságtól beérkezett észrevételeket is figyelembe veszik a Dayka Gábor utcai útfejlesztés forgalmi rendjének újratervezésekor.

Folytatás az 1. oldalról

A Dayka-átkötés környékén egyébként a héten fokozott ellenőrzésbe kezdett a Miskolci Önkormányzati Rendészet (MIÖR). Mint ismert, jelenleg a Petőfi utca – Rácz György utca – Dayka Gábor utca közötti szakaszon a gépjárművel történő közlekedés, átmenő vagy célforgalommal, engedélyhez kötött. A Bartók Béla tér – Rácz György utca folytatásának a Szinva-lefedésen átvezető szakaszán a gépjárművel történő behajtás, beleértve az áthajtást is, nem engedélyezett.

Szabó Ferenctől, a rendészet igazgatójától megtudtuk, munkatársaiknak számos esetben kellett felhívni a gépjárművezetők figyelmét a közlekedési szabályok betartására, és a hatályos rendeletek szerint büntetést is kiszabhattak. Ez a szóbeli figyelmeztetéstől a büntetőpontokon és a feljelentésen át, akár egy 39 ezer forintos helyszíni bírságot is jelenthetett.

A számok beszédesek: három nap alatt közel háromszázötven járművezető hagyta figyelmen kívül a jelzéseket, a helyszíni ellenőrzéskor 160 sofőrrel szemben intézkedtek a MIÖR járőrei.

Száznegyvenhárman figyelmeztetést kaptak, tizenhét esetben azonban – kirívóan súlyos szabálysértés miatt – közigazgatási feljelentést tettek. A rendészeti vezető kiemelte, a MIÖR a továbbiakban is folytatja az ellenőrzéseket. Ugyanakkor a városháza is jelezte a napokban, hogy az önkormányzat szakemberei szintén elemzik a tapasztalatokat, és ahol szükséges, változások lesznek a forgalmi rendben.

B.I. – T.Á.

Felhívták a figyelmet a szabályokra. Fotó: Mocsári László

Fókuszban a gazdasági mérőszámok

A Miskolc TV Kilátó című műsorának pénteki vendége Szopkó Tibor volt, aki a sétálóutcáról lekanyarodva beszélt a város gazdasági helyzetéről.

Szopkó Tibor elmondása szerint az utóbbi években 75 százalékkal bővült a miskolci vállalkozások jövedelemtermelő képessége Fotó: Mocsári László

– Hajlamosak vagyunk a Széchenyi utcán tett sétáink során tapasztalt állapotokból megítélni az egész város helyzetét. Pedig úgy gondolom, ezen a téren fontosabbak az objektív mérőszámok mint kiindulópontok.

HIPAhatáron belül

Szopkó Tibor, Miskolc alpolgármestere szerint legegyszerűbben a helyi iparűzési adót (HIPA) vizsgálva lehet következtetéseket levonni Miskolc gazdasági helyzetéről.

– Ez egy olyan adófajta, amit a helyi vállalkozások fizetnek be az önkormányzat kasszájába, így megfelelő mérőszám lehet. A 2019-es költségvetésünkben számított HIPA alap 444 milliárd 968 millió forint volt. Ez a szám most 782 milliárd 271 millió forint. Tehát 75 százalékkal bővült a miskolci vállalkozások jövedelemtermelő képessége. Ez mutatja, hogy erős a gazdaság.

Az alpolgármester léptéket váltva a műsorban lefordította ezt az adatot egyszerűbben emészthető formába.

– Az öt évvel ezelőtti, egy főre eső 38 ezer forintos adóerő-képességhez viszonyítva jelenleg 72 ezer forintnál tartunk. Rengeteget áldozott az elmúlt időszakban az önkormányzat gazdaságfejlesztési célokra. Tavaly ősszel már megtérültek ezek a befektetések: a Sanofi és az LG-Magna szinte egyszerre jelentett be mintegy 28 millárd forintos fejlesztést, de ide sorolható a Bosch korábbi bejelentése, hogy a cég logisztikai és disztribúciós központot hoz létre Miskolcon, vagy nemsokára megkezdi a gyártást a Chervon Auto üzeme is a városban.

Nem tükör egy-egy kirakat

Az alpolgármester azt is kifejtette, hogy a miskolci boltosoknak miért lehet szintén hasznos az, hogy a nagyobb vállalatok a borsodi megyeszékhelyet választják. Szopkó Tibor szerint ugyanis ezeknek a cégeknek a dolgozói szükségszerűen a helyi üzletekben fogják elkölteni a megkeresett pénzük egy részét.

– Ha a fenti számokat vesszük, kijelenthető, hogy a város gazdasága erős, és jelentősen bővült az elmúlt években. Azért a látszatért, amit a sétálóutca üzleteinek helyzete mutat, nem okolható a miskolci gazdaság, ezek az indokok más helyen kereshetőek.

Szopkó Tibor szerint a kisvállalkozások esetében is a legjobb mérőszámot a HIPA jelenti. A városvezető emlékeztetett, hogy a koronavírus-járvány idején a kormány átmenetileg lefelezte a mikrovállalkozások, kisvállalkozások és középvállalkozások (kkv) iparűzési adóját, akkor Miskolc egy érdekes mutató alapján került toplistára.

– Itt csökkent a legkisebb mértékben az adó. Ebből következik, hogy ezt a szektort kell leginkább erősíteni. Ez viszont nemcsak az önkormányzat feladata, hanem az államnak, az iparkamarának és különböző szervezeteknek egyaránt. A gazdaságfejlesztési elképzeléseink egyébként ebbe az irányba mutatnak: tipikusan magas hozzáadott értéket képviselő középvállalatok megjelenésére számítunk a következő ciklusban. Mindemellett örülünk a hozzánk érkező kis- és nagyvállalatoknak is.

Lefőtt a KKV

Nem hiába csomópont, az alpolgármester gondolatai ismét érintették a Széchenyi utcát.

– A KSH adatai alapján a kiskereskedelmi forgalom volumene csökkent 7,9 százalékkal. Ez legnagyobb mértékben az inflációnak tulajdonítható, de csökkent a szabadon elkölthető jövedelmünk is, hiszen a fizetésünk nagyobb arányát költjük el rezsire, lakhatásra, élelmiszerre – hívta fel a figyelmet az országos adatra Szopkó Tibor.

BÁJER MÁTÉ

Mérnökök, informatikusok és más diplomások

„Fogadom, hogy a selmeci hagyományokhoz hűen tudásommal mindenkor a műszaki haladást, hazám fejlődését, az emberiség felemelkedését szolgálom" – zengett az eskü a Gépészmérnöki és Informatikai Kar pénteki diplomaátadó ünnepségén a Miskolci Egyetemen.

Seprényi Kitti és Garamszegi Márton is átvette diplomáját. Fotó: Mocsári László

A ceremónián *Bihall Tamás,* a Borsod-Abaúj-Zemplén Vármegyei Kereskedelmi és Iparkamara elnöke köszöntőjében elismerően szólt a mai egyetemista és friss diplomás fiatalokról. Kiemelte, ez a generáció nagyon tudatosan, világos elképzelésekkel vág neki élete következő szakaszának.

„Önök a diplomájukat Magyarország egyik legjobb egyetemén szerezték, legyenek erre büszkék. Biztos vagyok abban, hogy a kellő tudással, kiválóan felkészítve lépnek ki az egyetem kapuján. Kérem, hogy vigyék jó hírét annak az egyetemnek, amelyről kamarai elnökként rendszeresen azt hallom a nemzetközi üzleti világban, hogy a műszaki oktatásával, megoldásaival és fejlesztéseivel ott van a világ térképén. Ez a helyi gazdasági szereplők számára is kiemelten fontos" – közölte az elnök.

Bihall Tamás a gazdaság állapotáról is szót ejtett. Rámutatott, az elmúlt évek nemcsak az egyetemistáknak voltak nehezek, hanem a gazdaságnak is, egymást követték a válságok, de talpon maradtunk. A gazdaság működőképes, túlélte a nyomást, és várja a friss tudást, az új gondolatokat, a fiatalok lendületét.

Siménfalvi Zoltán, a Gépészmérnöki és Informatikai Kar dékánja az oklevelek átadása előtt ismertette, a 2023/24-es tanévben 224-en szereztek diplomát a karon, az ünnepségen ebből 173-an vehették át a végzettséget igazoló okmányt.

„Külön büszkeség, hogy a végzőseink nagy számban szereztek kitüntetéses oklevelet, amely csak a legkiválóbb hallgatókat illeti meg" – mondta a dékán, gratulálva minden friss diplomásnak.

„Azért jöttem a Miskolci Egyetemre, mert minden barátomtól azt hallottam, hogy nagyon jó képzés folyik itt. Ez be is bizonyosodott számomra. A logisztikai mérnök szakot pedig nagyon érdekesnek gondoltam, és örülök, hogy végül ezt választottam. Ezzel a szakképesítéssel sok helyen kaphatok munkát a világban" – tudtuk meg *Seprényi Kitti* végzett logisztikai mérnöktől, aki a Bosch vállalat különdíját is kiérdemelte a tanulmányai alatt írt négy TDK-dolgozattal és kilenc szakmai publikációjával. A munka világa azonban még várhat, Kitti marad mesterképzésre az egyetem falai között.

„A magas színvonalú képzés és a szép kampusz miatt választottam ezt az egyetemet. Nagyon tetszik az, hogy őrzik a hagyományokat, ami nekem sokat jelentett" – árulta el *Garamszegi Márton* frissen végzett mérnökinformatikus. Az ő terve is az, hogy marad az egyetemen még két évig, és elvégzi a mérnökinformatikus mesterképzést. Hogy utána merre tovább, az majd még kialakul – mondta mosolyogva.

MN

Újraéled hamvaiból a miskolci Múzsa díj

Az elismerést három év szünet után nyújtják át ismét, ezúttal Búss Gábor Olivér írónak, dramaturgnak, újságírónak.

Folytatás az 1. oldalon

Bánszki Attila, a díjat alapító Szinva Net Zrt. vezérigazgatója elmondta, a világjárvány érintette az alapítvány munkáját is, ezért a tavalyi év elejéig szünetelt a működésük, azonban most ismét életre keltik a díjat. A kuratórium idén tizenkilencedik alkalommal ítéli oda az elismerést, ezúttal *Búss Gábor Olivérnek.*

Bánszki Attila kiemelte, az ismert forgatókönyvíró és dramaturg miskolci, és ebben a városban kezdődött írói pályafutása. Korábban fotósként, újságíróként dolgozott, először a Déli Hírlapnál, majd az Észak-Magyarországnál. A gyökereit felhasználva dolgozik, a város sokszor megjelenik a munkáiban. Az ismert filmjeiben, színházi darabjaiban fölfedezhetünk olyan figurákat, amelyek egy-egy miskolci karakterhez hasonlítanak.

A Múzsa díj gálaestjét április 13-án, szombaton a Miskolci Nemzeti Színházban tartják, ahol a díjazottnak méltató gálaműsor keretében hivatalosan is átadják a rangos elismerést, valamint pódiumbeszélgetéssel is készülnek.

NAGY-HANKÓ KRISZTINA

Bánszki Attila és Búss Gábor Olivér. Fotó: Osztie Tibor

Az elektromos buszoké a jövő

Akkumulátoros segédhajtással ellátott trolibusz az Avasra – miért is ne? – mondja a VEKE elnöke, akivel a közösségi közlekedés fenntarthatóságáról, jövőjéről beszélgettünk.

Nagy a verseny a gyártók között, februárban egy hidrogén-autóbuszt tesztel Miskolc. Fotók: Mocsári László

A téma aktualitását az adja, hogy – más magyar nagyvárosokhoz hasonlóan – Miskolcon is tesztelnek egy hidrogén-meghajtású autóbuszt. A kontinens nagyvárosai hogyan tudják még inkább fenntarthatóvá, környezetkímélővé tenni buszközlekedésüket? – kérdeztük *Dorner Lajost.* A Városi és Elővárosi Közlekedési Egyesület elnöke azt mondta, a gyártók többsége inkább az akkumulátoros elektromosbuszok gyártása felé fordul, irgalmatlan összegeket ölnek a fejlesztésekbe. Ez a technológia jóval előrébb jár, mára lassan kiforrottnak tekinthető.

A jövő kulcsa

Persze – tette hozzá – a nálunk gazdagabb Nyugaton megtehetik, hogy teszteljék, versenyeztessék a technológiákat, kísérletezzenek velük. „Keresik a jövő kulcsát", fogalmazott a villamosmérnök végzettségű elnök, aki elmesélte, hogy Németországban például autópályák fölé húzzák ki a trolibusz felső vezetékéhez hasonló villanydrótokat, és vizsgálják, mennyire lenne fenntartható a kamionok számára ez a fajta közlekedés.

– Minden megoldást tesztelnek, ott mindenre jut pénz. Ki fog derülni, melyik megoldás állja meg a helyét, és melyik nem. Nekik erre van lehetőségük, várjuk meg, hogy mire jutnak, és mi csak akkor vágjunk bele beruházásba, amikor már eldőlt, melyik technológia a nyerő – vélekedett Dorner Lajos.

A legjobb hatásfok

Ő mindenesetre úgy gondolja, hogy az akkumulátoros megoldások lesznek ezek, hiszen „mindent a hatásfok dönt el" – ebben pedig az akkumulátoros járműhajtások verhetetlenek. A hatásfok pedig hatással van olyan fontos tényezőkre, mint mások mellett a költségek, az üzemeltethetőség és a karbantartás.

– Az akkumulátor-fejlesztésekbe nagyságrendekkel több pénzt öltek bele, aminek meg is lesz az eredménye. A következő generációs, úgynevezett szilárdtest-akkumulátorokat várhatóan alig kell majd karbantartani, nem lesznek tűzveszélyesek, és a jelenlegihez képest ugyanakkora méretben dupla mennyiségű energiát fognak tudni tárolni – sorolta a szakértő.

Dorner Lajos szerint a hajtás idővel minden közösségi közlekedési járműben elektromos lesz – mindegy is, hogy felsővezetékről húzzuk be az energiát, mint a villamosoknál, a troliknál, akkumulátorban tároljuk, üzemanyagcellában, vagy ezek kombinációival dolgozunk.

– Biztos vagyok abban, hogy ez a jövő. Csak annyi kérdés marad, hogy a hatótáv miatt mennyi energiát vigyünk magunkkal, és mennyi áll rendelkezésre az adott városban. Egy városi autóbusz vonatkozásában azonban ezt minden város esetében pontosan ki tudjuk számolni – mondta.

Troli az Avasra?

Az elnök szerint egyébként jelenleg az akkumulátoros segédhajtással ellátott trolibusz a legjobb hatásfokkal működő, leginkább kifizetődő megoldás, és ez „valószínűleg hosszabb távon is így marad", vélekedett. Meglepő állítással zárta aztán a beszélgetést: ő úgy látja, hogy Miskolcnak megfontolandó lenne a gerincvonalakra – és azok között is főleg az Avasra – akkumulátoros segédhajtással ellátott trolit bevezetni.

– Energetikailag ez a legjobb megoldás, hiszen lefelé a hegyről tudja tölteni magát a fékezésből, ezért például az Avasra a felsővezetéket sem kellene kihúzni. Ráadásul a villamossal közös energetikai rendszeren lehetne üzemeltetni, ahol egymásnak át tudják adni a fölösleges, visszatáplált energiát. És szüksége lenne a városnak az észak-déli villamospályára is – mondta a VEKE elnöke.

KUJAN ISTVÁN

A lakosság biztonsága a legfontosabb

Hétfőtől járőrpárossal figyeli a Győri kapu utcáinak, tereinek rendjét a MIÖR.

Az Avas városrész után a Győri kapuban is egy újabb közterület-felügyelő járőrpáros kezdte meg a szolgálatát hétfőn, amely rendszeres jelenléttel igyekszik hozzájárulni az Újgyőri főtér és a Malomszög utca közötti terület tisztaságának és közbiztonságának a javításához.

Első szolgálati napjukon a Miskolci Önkormányzati Rendészet (MIÖR) munkatársait Szabó Ferenc igazgatóval együtt a választókerület önkormányzati képviselője, *Simon Gábor* is elkísérte egy bejárás erejéig, aki a közterület-felügyelőknek és a sajtó munkatársainak ismertette a saját, illetve a lakosságtól érkezett észrevételeit. Közölte, az egyik legfontosabb célkitűzés, hogy a Győri kapuban és környékén élők biztonságban éljenek. Az új intézkedés ezt szolgálja.

– Hétfőtől minden hétköznap és a hétvégék egy-egy napján járőrpáros teljesít szolgálatot napi nyolc órában a Győri kapuban. Ahogyan eddig is, mindent el fogok követni azért, hogy az itt élők biztonságban legyenek, és biztonságban is érezzék magukat" – hangsúlyozta az önkormányzati képviselő.

A politikus kiemelte, az az új rendszer előrelépés még ahhoz a régi megoldáshoz képest is, amikor seriffek járőröztek a területen egyedül. Most ugyanis párban vannak, és napi nyolcórás intervallumban, különböző időbeosztásokban járják be a városrészt az Újgyőri főtértől a Szent Anna-templomig, valamint az Andor utcától a Szinváig.

Szabó Ferenc, a MIÖR igazgatója hozzátette, a közterület-felügyelők szolgálatszervezésénél arra is figyeltek, hogy a járőrök hétköznap és hétvégén is láthatóak, elérhetőek és megszólíthatóak legyenek, ezzel is továbberősítve a rendészet és a lakosság közötti együttműködést.

BACSÓ ISTVÁN

Figyeltek arra, hogy a járőrök folyamatosan elérhetőek legyenek. Fotó: MIÖR.

A JOGÁSZ VÁLASZOL

Az özvegyi nyugdíj

Miskolci olvasónk özvegyi nyugdíj igénylése kapcsán kért jogi tanácsot. Levelírónk élettársával egy háztartásban élt annak 2023 decemberében bekövetkezett haláláig.

Az olvasónknak és néhai élettársának nem volt közös gyermeke. Tizenhat éve voltak élettársak, a halálkor öregségi nyugdíjasok voltak.

Özvegyi nyugdíjra az az özvegy jogosult, aki házastársa (élettársa) halálakor a reá irányadó öregségi nyugdíjra jogosító korhatárt betöltötte vagy megváltozott munkaképességű, vagy házastársa jogán árvaellátásra jogosult fogyatékkal élő, illetve tartósan beteg vagy legalább két árvaellátásra jogosult gyermek eltartásáról gondoskodik.

Az özvegyi nyugdíj jogosultsági feltétele, hogy az elhunyt nyugdíjasként haljon meg vagy a jogszabályban meghatározott mértékű szolgálati idővel rendelkezzen.

A juttatásra jogosult a házastársra előírt feltételek fennállása esetén az is, aki élettársával annak haláláig egy év óta megszakítás nélkül együtt él, és gyermekük született vagy megszakítás nélkül tíz év óta együtt élt. Elvált vagy egy évnél hosszabb ideje különélő házastárs akkor jogosult özvegyi nyugdíjra, ha házastársától annak haláláig tartásdíjban részesült, vagy részére a bíróság tartásdíjat állapított meg.

A halál utáni egy éven át ideiglenes özvegyi nyugdíj, ezután özvegyi nyugdíj jár.

Özvegyi nyugdíjra jogosult az is, akinek esetében az özvegyi nyugdíjra jogosító feltételek valamelyike a házastárs 1993. március 1-je előtt bekövetkezett halála esetén az elhalálozástól számított tizenöt éven belül, a házastárs 1993. február 28-a után bekövetkezett halála esetén az elhalálozástól számított tíz éven belül bekövetkezik. Amennyiben tehát a feltétel bekövetkezése későbbi, ekkor beszélünk az özvegyi nyugdíjra való jogosultság feléledéséről.

DR. STRASSBURGER GYULA
ÜGYVÉD

JEGYZET

Vadászrepülőt hirdettünk

Egy derűs, nyári vasárnapon csodálatos repülőnap volt Miskolc határában. Egy viharvert kétfedelű AN-2-es félóránként vitte fel a sétarepülőket. Akinek kedve szotyytyant egy kis égi vitorlázásra, már indulhatott is a felhők felé. Mire a műsorvezető bemondta, hogy Bessenyei Péter műrepülő-világbajnok lesz a vendégünk, a kackiás bajuszú motoros légtornász máris sikeresen landolt a gyepen. Valamelyik kisgazdapárti államtitkár fogadta, és innentől egy véget érni nem akaró fotózkodás kezdődött Péterrel, aki bármikor átrepült az Erzsébet híd alatt. Majd a következő percekben legalább két vagy három MIG 29-es vadászrepülő, minden előzetes felkonferelás nélkül, óriási robajjal süvített át a fejünk felett. Annyira alacsonyan húztak el, hogy láttuk a pilóták ijedtségünk feletti károrvendezését.

A nagy hőségben felfedeztem egy reprezentatív kinézetű, minden kiírástól mentes sátort, ahová merő kíváncsiságból betértem. Itt találkoztam először Marie Aktövel, a Gripen International kommunikációs igazgatójával, aki odavolt a boldogságtól, hogy valaki csak betér hozzájuk. Névjegyet váltottunk, üdítővel kínált, és hiányos angol nyelvtudásommal elkáprázttattam azzal, hogy már a hetvenes évek elején bejártam az országukat. Elárultam, apai ágon rokonaim élnek Malmöben és Stockholmban, és erősen szimpatizálok a svédekkel. Cserébe elmondta, szeretnék, ha az amerikai vadászrepülők helyett Gripeneket vásárolna a kormányunk. Megnyugtattam, ha majd rajtam múlik, akár a teljes flottájukat megvesszük. Majd felvetettem, hogy akár meg is hirdethetnék, mondjuk a Déli Hírlapban. Közben rityytyentettem vele egy tartalmas interjút is, amelyben kifejtette, mely országok légierőjében szolgálnak már Gripenek.

Nem telt el egy hét és a cég megrendelte, elsőre a negyed- majd az egész oldalas Gripen-reklámokat. Színes felárral, minden pitiáner alkudozás nélkül. Őszintén, magam sem akartam nagyon elhinni, de miután az értékesítő kollégáimat is elkáprázttattam ezzel a fogással, tudomásul vettem, történelmet írtunk. Hiszen olyan, hogy egy cég, egy hadiüzem újságírókat vesz meg kilóra, hogy csak szépet és jókat írjanak róluk, mindennapos történet. Ám a svédeknek ilyen csalafintaság eszükbe sem jutott, ők ehelyett szabályosan hirdettek, emlékezetem szerint legalább hárommillió forintért. Használt bútorok, állásajánlatok és borospincék között harci repülőket ajánlani egy megyei napilap olvasóinak, azért az nem akármi. Nem hiszem, hogy a lapunk olvasói körében bárkiben is komolyan felmerült a gondolat, bevásárol ebből a harci járműből. Talán ezért sem írtuk ki az árát.

Ezek után sikerült a konkurencia jeles képviselőit felbosszantani, nem is akárhogyan. Többször feljelentettek akkoriban is különböző okafogyott indokkal, de ez a hirdetés tényleg kiverte a biztosítékot. Végül valamennyi vizsgálat megállapította, hogy a tranzakció teljesen szabályos volt. Később Marie Aktö, a cég menedzsere elárulta, soha egyetlen hirdetésük sem volt annyira figyelemfelkeltő, mint amelyik nálunk jelent meg. Ezt követően a teljes magyar sajtó hasonló ajánlattal kereste meg, és a miénknél lényegesen alacsonyabb árakkal ostromolták a céget. Ezzel is sikerült megnyugtatnom, jó helyen költötte el a reklámbüdzsét, lám, minket olvas az egész ország.

Tehát végeredményben csodálatos volt az az évtizedekkel ezelőtti miskolci repülőnap. Mindannyiunknak. Mint ismeretes – mostanában nem sokat hallani erről – az akkori kormány végül, az amerikaiak rosszallása ellenére, csak Gripent vásárolt. Igaz, az utántöltők kimaradtak a bizniszből, ezeket már a következő kormány rendelte meg. Hogy mi a tanulság? Érdemes volt a Déli Hírlapban reklámozni…

SZÁNTÓ ISTVÁN

Minőségi díjas lett

Minőségi díjat nyert Miskolc turisztikai weboldala, a hellomiskolc.hu Magyarország legrangosabb online marketingkommunikációs pályázatán, Az év honlapja versenyen.

Idén 22. alkalommal rendezték meg a digitálismarketing-szakma legrangosabb hazai eseményét, az ünnepélyes díjátadót szerdán tartották Budapesten. A versenyre rekordmennyiségű, 287 nevezés érkezett. A bírálati szempontok közé tartozott a felhasználói élmény, a kreativitás, a dizájn és a reszponzivitás.

Turizmus kategóriában 16 nevezés érkezett be, a MIDMAR Kft. Minőségi díjat nyert Miskolc hivatalos turisztikai weboldalával. A zsűri szerint a weboldal átlátható és esztétikus, megkapó fotókkal tarkított. Továbbá vonzó, informatív, figyelemfelkeltő és logikus.

– Ezek az összetevők teszik csábítóvá a várost, amit képviselnek. A remek weboldal megjelenése, interaktivitása, frissessége minket is arra ösztönöz, hogy ellátogassunk ebbe a nagyszerű városba. A Minőségi díjat büszkén adjuk át – áll a méltatásban.

A MIDMAR Kft. a felhasználó oldaláról közelítette meg a korábbi felület megújítását, ezért egy átlátható, esztétikus oldal kialakítása volt cél, ahol könnyed stílusban, vonzó képekkel bőven illusztrálva mutatják be a város legfontosabb látnivalóit, turisztikai szolgáltatásait, programjait. Összességében egy abszolút könnyen kezelhető, tömören informáló és megjelenésében is vonzó weboldallal kívánják Miskolcra csábítani a jövendő vendégeket.

MN

A díjat Tóth-Bodnár Krisztina (képünkön jobb oldalon) ügyvezető és Hetei Boglárka marketing munkatárs vette át

A háziorvosi pálya is lehetne vonzó

A hazai orvosképzés mindent megtesz azért, hogy a fiatal háziorvosok szakmailag felkészültek legyenek.

Folytatás az 1. oldalról

– Első körben általános orvosokat képzünk, ami a legjobban hasonlít a háziorvosi munkára, de önálló tevékenységre ez a diploma még nem jogosít fel. A specializáció a posztgraduális képzés szintjén jelenik meg, és ennek keretében lehet háziorvosi szakirányt választani – mondta el érdeklődésünkre Mátyus László, a Debreceni Egyetem Általános Orvostudományi Karának dékánja. Egy új lehetőségre is felhívta a figyelmet, hogy a szakorvosi képzésen belül lehet részvizsgákkal jogosítványokat szerezni a rezidens tevékenységével összefüggésben. A Debreceni Egyetem vonzáskörében körülbelül ezer rezidens, azaz szakorvosjelölt van.

Miskolcon sincs elég utánpótlás fiatal háziorvosokból. Fotó: Juhász Ákos

Rendszerszintű a baj

Ezt követően arra mutatott rá, hogy a háziorvosi pálya népszerűtlenségének okai különösen kistelepüléseken nem az orvosképzésben keresendők. Mivel a háziorvosi és házi gyermekorvosi praxisok magánvállalkozói kézbe kerültek, ez komoly anyagi terhet jelent. A betöltetlen praxisok esetében, ahol pedig az önkormányzatok veszik át az üzemeltetést, legtöbbször szűkös források és korlátozott eszközök állnak rendelkezésre.

– Azt gondolom, hogy a probléma döntően kormányzati feladatként oldható csak meg, és a jelenlegi területi ellátási rendszert kellene felülvizsgálni – hangsúlyozta. Hozzátette, hogy a kiemelt bérezés, praxisközösségek kialakítása és a személyes találkozások csökkentése az orvosok és betegek között diplomás ápoló segítségével lehet irányadó.

Gyakorlatok, jó példák

– Mi mint felsőoktatási intézmény minden lépését megszervezzük és biztosítjuk annak a képzésnek, ami a hallgatóinkat felkészíti a háziorvossá válásra. A gyakorlatok során, illetve praktizáló háziorvosok bevonásával igyekszünk vonzóvá tenni ezt a pályát – részletezte a dékán.

Majd kiemelte, hogy a gyermekorvosi specializáció lényegében egy szakvizsga, ugyanúgy, mint a belgyógyász vagy a sebész. A jelentkezők számát tekintve pedig az egyetemen még nem csapódik le a későbbi hiány, hiszen sokan érdeklődnek a gyermekorvosi specializáció iránt. Elárulta azt is, hogy jelenleg a sürgősségi szakma nagyon népszerű. A szakorvosok többsége azonban ma már Magyarországon marad – tudtuk meg.

A Borsod-Abaúj-Zemplén Vármegyei Központi Kórház és Egyetemi Oktatókórház szakembergárdájának a jelentős része Debrecenben végzett. Emellett az intézmény szorosan együttműködik a Debreceni Egyetemmel.

Visszatérnek Miskolcra

– A rezidensképzésen túl nyári és másfajta szakmai gyakorlatokat is szervezünk Miskolcon a vármegyei kórházban. Itt a vezetőség jelentős hányada Debrecenben végzett korábban. Sőt máig jellemző, hogy hallgatóink nagy számban érkeznek az észak-magyarországi régióból. Friss diplomával ők jellemzően visszatérnek a saját környezetükbe, és ott helyezkednek el – részletezte Mátyus László.

DETZKY ANNA

Hirdetés

Túl vagyunk a fűtési idény közepén

A MIHŐ Kft. a 2023-2024-es fűtési idény során 2023. október elején kezdte meg a fűtésszolgáltatást. Az eddigi tapasztalatokról Bernáthné Barczi Juditot, a MIHŐ Kft. koordinációs és kommunikációs főmunkatársát kérdeztük.

– Milyen volt a tél, milyen időjárás jellemezte a fűtési idényt eddig?

– A szeptember végén, illetve október elején tapasztalható enyhe időjárásnak köszönhetően az idei fűtési idény 15 nappal később indult el, mint a tavalyi. A mostani telet eddig hasonlóan enyhe időjárás jellemezi, a fűtési napokra vetített külső átlaghőmérséklet ebben az időszakban 6,15 °C volt, mely közel azonos a 2022. év ugyanezen időszakával.

Ezért a 2023. október – december közti időszakban a lakossági felhasználók fűtési célú hőfelhasználása mintegy 4,3 százalékkal (12 800 GJ) kevesebb volt, a 2022 ugyanezen időszakához képest, ugyanakkor a nem lakossági felhasználók esetében a korábbi fűtési idény kezdetétől tapasztalható drasztikus hőfelhasználás-csökkenést követően az idei fűtési idény fenti időszakára 26 százalékkal (16 565 GJ) nőtt a fűtési célú hőfelhasználás, feltehetően a 2023. október 1-jétől hatályba lépő nem lakossági hőszolgáltatási díjtételek közel 50%-os csökkentésének köszönhetően.

Összességében a fenti időszak fűtési célú hőértékesítése 3765 GJ-lal haladta meg a korábbi fűtési idény azonos

időszakát, mely mindössze 1 százalékos különbséget jelent.

– Milyen műszaki események történtek a fűtési idényben? Voltak-e meghibásodások, és ha igen, milyen okokra vezethetők vissza? Van-e megoldás?

– A zökkenőmentes fűtési idény érdekében minden nyáron elvégezzük a szükséges karbantartásokat, korszerűsítéseket. Tavaly nyáron például kiemelt beruházás keretében kiépült az avasi körösítő vezetékünk első szakasza, mintegy 220 méteren új előreszigetelt technológiájú vezetéket fektettünk le a Szentgyörgy és Sályi István utcák térségében a lakótelep üzembiztonságának növelése érdekében. Várhatóan március közepére megvalósul egy másik, szintén az avasi hőkörzet üzembiztonságát fokozó beruházásunk is, melynek köszönhetően új, korszerű, hosszú élettartamú, korróziómentes műanyag pótvíztartályok kerülnek telepítésre az Ifjúság u. 22. sz. alatti telephelyünkön, valamint teljes körűen megújításra kerül a pótvízrendszer gépészeti, villamos és automatikahálózata is.

A 2023-2024. év során az eddigiekhez képest kevesebb hiba volt a várost behálózó távhővezeték-hálózaton, az előforduló egy-két lyukadást kollégáink gyorsan kijavították, a lakók talán észre sem vették a rövid ideig tartó fűtéskimaradást.

Azonban távhővezeték-rendszerünk már elmúlt 50 éves, saját pénzeszközeinkből kisebb léptékben ugyan évről évre elvégezzük a legszükségesebb helyeken a korszerűsítéseket, vezetékcseréket, viszont a hosszú távú üzembiztonság fenntartása érdekében szükség lenne vissza nem térítendő támogatásokra mind a távhőszolgáltatói, mind pedig a felhasználói oldal számára.

– Milyen fogyasztói visszajelzéseket kapott a szolgáltató a távfűtéssel kapcsolatban?

– Az évek óta tapasztalható nem igazán télies, hanem változékony, enyhe időjárás miatt többen megkeresik Társaságunkat azt kérdezve, hogy miért hidegek napközben a radiátorok a fűtési idényben.

Fontos tudni, hogy a távhőrendszer automatikus szabályozásának köszönhetően a betáplált hőmennyiség minden esetben a külső hőmérséklethez igazodik. Ha napközben felmelegszik az idő a radiátorok nem fűtenek, éjszaka viszont, amikor a külső hőmérséklet csökken a radiátorok felmelegszenek.

Az épületek hőfokmenetrendjét az 5 évtizedes tapasztalatokra támaszkodva – energiatakarékossági szempontokat figyelembe véve – a fűtési megbízottak vagy a lakóközösségek képviselőjének visszajelzése alapján alakította/alakítja ki a MIHŐ Kft.

Azokban az épületekben, ahol a fűtéskorszerűsítés már megtörtént, ott a lakók bármikor csökkenthetik a hőmérsékletet vagy akár el is zárhatják a radiátorszelepeket. Ott, ahol a fűtéskorszerűsítés még nem történt meg, illetve nincsennek megfelelő radiátorszelelvények, ott viszont sajnos nincs mód a radiátorok egyéni szabályozására.

Kérjük ügyfeleinket, amennyiben az tapasztalják, hogy a lakásuk belső hőmérséklete nem az igényüknek megfelelően alakul, akkor a közös képviselőhöz forduljanak, ugyanis ő jogosult lakóközösségi igény esetén a fűtési menetrend módosítására, amivel csökkenthető vagy akár növelhető is az épület fűtöttsége. A fűtési menetrend módosítása írásban kérhető Társaságunk műszaki ügyeletétől a muszakiugyelet@miho.hu e-mail-címen.

– Az említett korszerűsítések milyen energiamegtakarítási előnyökkel járhatnak?

– Miskolcon jelenleg a több mint 32 ezres távhős lakásállomány csupán egyharmada korszerűsített, az épületek nem megfelelő hőtechnikai jellemzői, a lakásonkénti önálló mérő– és szabályozókészülékek hiánya túlzott mértékű energiafelhasználást okoznak. Tehát szükség lenne a felújításra váró épületek komplex energetikai korszerűsítésére (utólagos hőszigetelésére, nyílászárócserére, az épületeken belüli fűtési rendszerek felújítására) ugyanis ezáltal jelentős mértékben, több mint 50 százalékkal csökkenthető a város épületeinek energiaigénye.

A felhasználói oldali korszerűsítésekkel párhuzamosan a távhőszolgáltatói fejlesztéseket is elvégezve csökkenthető a távhőrendszer hőmérsékletszintje, ezáltal pedig nagyobb arányban hasznosíthatóvá válik a maximum 90°C-on rendelkezésre álló geotermikus hőenergia, valamint jelentősen csökkenthető vagy akár teljesen kiváltható lenne a jelenleg 40 százalék körüli földgázalapú hőtermelés.

Tehát az energiafogyasztás csökkentése alapvető fontosságú mind a kibocsátáscsökkentés, mind pedig a felhasználók energiaköltségeinek csökkentése érdekében.

MIHŐ
A Miskolc Csoport tagja

Környezetbarát energia a jövőnkért

MIHŐ MISKOLCI HŐSZOLGÁLTATÓ KFT.

3530 Miskolc, Szemere u. 5. sz.
Tel.: +36 46 501-740 (csak ügyfélfogadási időben)
ugyfel@miho.hu, www.miho.hu

Miskolci színészek a Brigádnaplóban

A filmben Gáspár Tibor Jászai Mari-díjas színművész, rendező, érdemes művész, a Miskolci Nemzeti Színház tagja, valamint a miskolci születésű Vida Péter Jászai Mari-díjas és Karinthy-gyűrűs színművész is játszik.

Az abszurd humorral fűszerezett, ugyanakkor érzelmekben gazdag történet a szocialista Petőfi Brigád mindennapjait eleveníti fel

Február 5-én mutatták be *Szőke András* Balázs Béla-díjas filmrendező, forgatókönyvíró, operatőr, színész új alkotását, a Brigádnaplót. Az 1970 és 1989 között Szentesen játszódó, abszurd humorral fűszerezett, ugyanakkor érzelmekben gazdag történet a szocialista Petőfi Brigád mindennapjait eleveníti fel, a mindenki által Petőfiként emlegetett Hotel Petőfi Komplexum brigádnaplóján keresztül.

– Emlékszem erre az épületre – mondta lapunknak *Gáspár Tibor,* aki szentesi születésű, és diákként hajdan még ő is megfordult ennek az épületnek a bisztrójában. Nagyapjával találkozott és fröccsözött ott hetente. – Ez a harmadik filmje Andrisnak, amelyben benne vagyok. Mint földiek, elég sokat tudunk arról a korról, a helyi történésekről, a ma már mulatságos és zavarba ejtő, de ismerős helyzetekről, ami tele van képtelenségekkel, de éppen ez volt az, ami miatt érdekes volt számomra a történet – nyilatkozta Decit, a péket játszó miskolci színművész, aki elmondta, hogy a filmbeli nevek rendkívül beszédesek, sokat árulnak el a figurák jelleméről, szokásairól.

Hogy mit nyújt ez a film az utánunk jövő generációnak? – tette fel a kérdést Gáspár Tibor rögtön meg is válaszolva: a visszatekintést. Mégpedig arról a képtelen rendszerről, amelyben szüleik és nagyszüleik félelemben és legyávulva élték az életüket, nem látva tovább az orruknál, amit az a rendszer egyébként nem is engedett volna meg.

– Nem kell azonban megijedni, ez a film nem történelmi dokumentumfilm. Andris a mához szól, hiszen ma is belekeveredünk hasonló képtelen helyzetekbe, amitől ezek ismerősek lehetnek a fiataloknak is, akik a szüleiken, nagyszüleiken keresztül mégiscsak beleszocializálódtak ebbe a korba – hangsúlyozta, és rögtön egy konkrétummal meg is magyarázta: én ’75-ben érettségiztem. Akkor mi szórakoztunk a rendszeren, megmosolyogni valónak találtuk az egészet. Ez a mai fiatalokkal is ugyanígy van. Megmosolyogják a jelenlegi politikát, inkább az internetbe menekülnek, és vagy elmennek szavazni, vagy nem. Körülbelül ilyen állapotban voltunk mi is akkortájt. Vannak tehát áthallások – és jók! – az akkori és a mai életérzések között, ezért a film átérezhető. Nagyon jó komikus helyzetek vannak benne, én rendkívül élveztem a forgatást.

– Unikális produktum született: ez egy a lélekhúrokat is megpendítő, néha kacagtatóan szórakoztató, máshol lassúbb, romantikusabb és könnyfacsaróbb részeket is felvonultató új magyar játékfilm – fogalmazott *Vida Péter.* Az Elvisz nevezetű pincért alakító miskolci születésű színművésztől megtudtuk, hogy a rendező a brigádnapló alapján olyan karaktereket talált ki, melyek leképezik az akkori valóságot. Véleménye szerint ezzel nem csupán azoknak tarthat görbe tükröt arról a korszakról, akik már megélték azt az időt, hanem a mai TikTok-generációnak is megmutathatja azt, hogy annak idején is érző, gyarló emberek éltek, dolgoztak és alkottak.

– Az én figurámmal például a pártállam által diktált feszes keretek között mozgó, a szabadságát sajátosan értelmező egyént próbálta megmutatni. Elvisz ugyanis az elviszségével lázad, ő így szabad – magyarázta.

Vida Péter és Gáspár Tibor, bár régóta ismerik egymást, eddig még egy filmben sem játszottak együtt, ám annak ellenére, hogy most végre ez megtörtént, mégsem volt közös forgatási napjuk. Vida Péter szerint ez az egyébként hihetetlenül profin összerakott filmből nem derül ki, mert azok a jelenetek, amikor beszól a kisablakon a konyhai dolgozóknak, különböző időpontokban lettek felvéve.

– Ez egyértelműen a profizmust jelöli – magyarázta. – Szőke nagyon sajátos alkotó – tette hozzá. Határozottan tudja, hogy mit akar a filmmel, de nagyon kíváncsi arra is, hogy ebből az a művész, akire az adott szerepet ráosztotta, mit akar kihozni átszűrve a személyiségén az ő ajánlatait és utasításait. Vevő minden rögtönzésre, poénra, lelki rezdülésre és minden hozzáadott pillanatra. Ő a játszótársak kifejezés igazi megvalósítója, simogatja a színész és az ember szívét. Nála minden a vágóasztalon derül ki és dől el, ami mindenkinek, így a szereplőknek és a nézőknek egyaránt tartogat kellemes meglepetéseket.

BALOGH CSILLA

Tovább-bővült a helyi értékek tára

A vármegyei értéktár újabb három miskolci helyi értékkel gazdagodott, ennek köszönhetően már ötven „miskolcicum” található meg a rangos listán.

A Csodamalom Bábszínház, a Kamarás Kupa és a Vilma-forrás is bekerült a Borsod-Abaúj-Zemplén Vármegyei Értéktárba – erről határozott legutóbbi, január 29-ei ülésén a vármegyei értéktárbizottság. Ahogyan arról lapunk is beszámolt, mindhárom, most befogadott helyi érték tavaly szeptember végén került be a miskolci települési értéktárba.

A Miskolci Csodamalom Bábszínház 30 éves sikeres, hagyományápoló és értékközvetítő tevékenysége, Miskolcon kívüli vármegyei és országos ismertsége, valamint kiemelt minősítése miatt méltán vált érdemessé a vármegyei értéktárba kerülésre. Ma már kisebb családi fesztivál keretében nyitják és zárják az évadot a Nyitogató és Zárogató elnevezésű rendezvényeikkel. Népszerű a Ringató nevű esemény is, mely az egész pici gyerekeknek nyújt kikapcsolódást szüleikkel egyetemben.

A sport szakterületi kategóriát bővíti a vármegyei értékek között a Kamarás Kupa és *Kamarás István* munkássága. A több mint három évtizedes múltra visszatekintő kosárlabdatorna a diósgyőri, a miskolci és a hazai kosárlabdázást is megteremtő pedagógus, Kamarás István tevékenységének is méltó emléket állít. Az elmúlt 35 kupán több olyan középiskolás lány- és fiúdiák vett részt, akik a későbbiekben a DVTK, esetleg más első osztályú kosárlabdacsapatokban, korosztályos- vagy felnőttválogatottban is jelentős sikereket értek el játékosként vagy edzőként.

A tiszta vizű források értéke felbecsülhetetlenné válik napjainkban, így a Vilma-forrás mint védendő vízkincs a települési értéktár után a vármegyei értéktárba is bekerült. Az egészség és életmód szakterületi kategóriában felvételt nyert Vilma-forrás páratlan természeti környezetben található a Bükki Nemzeti Park lábánál, Miskolc és környéke legnépszerűbb karsztvízi forrása.

MN

A Vilma-forrás mint védendő vízkincs a vármegyei értéktárba is bekerült. Fotó: Mocsári László

Újra szól a basszus

Minden, ami Miskolc a zenében – lehetne a mottója újrainduló zenei magazinunknak.

Bő másfél éves kihagyást követően tér vissza a képernyőkre a Basszuskulcs. A célok azonban változatlanok: felmutatni helyi értékeinket, beszámolni a miskolci zenészek, DJ-k aktuális megjelenéseiről. De a pezsgő koncert- és fesztiválélet is kamerát és mikrofont kíván, nézőinket igyekszünk minél több ilyen tartalommal megörvendeztetni.

A havonta jelentkező Basszuskulcs első adása egy nem mindennapi pillanatot örökít meg: idén ünnepli fennállása ötvenedik évfordulóját az Edda, az egykori Boci Bárban, mai nevén Rockwell klubban lépnek fel szombaton. Egyszeri és megismételhetetlen pillanat, mi pedig ott leszünk, és interjúkkal készülünk.

„Rezidenciánkon”, a pompás pubhangulatú Grizzlyben a HoldEső tagjaival beszélgettünk, akik egy frissen elkészült koncertklipet is hoztak magukkal. Végül a Kocsonyafesztiválra gyúró Paddy and the Rats is beszél nekünk arról, hogyan állnak az új lemezzel. Tarstanak velünk, start hétfőn, a Híradó után, 18:25-től.

K. I.

Ismét forog a kamera, fókuszban a miskolci zenei élet. Fotó: O. T.

Jó tanulók, jó sportolók, együtt hasítanak az ikertesók

Minden családban nagy büszkeség, ha van egy sikeres gyerek, aki a választott sportágban halmozza az érmeket, és bónusz, ha még jól is tanul. Ezt csak az múlja felül, ha ketten vannak, ikrek, és egymást is túllicitálva szállítják az eredményeket.

Elismerték a Kántor testvérek elmúlt tanévben nyújtott kimagasló tanulmányi és sporteredményeit. Fotó: Mocsári László

Éppen ez történik a Kántor testvérekkel, akik tizenhárom évesen már országos, Európa- és világbajnokok az öttusába tartozó laser run sportágban, február elején pedig a vármegyeházán vehették át a „Jó tanuló, jó sportoló" elismeréseket a 2022/2023-as tanévben nyújtott kimagasló tanulmányi és sporteredményeikért. A Fényi Gyula Jezsuita Gimnázium hetedik osztályos tanulóival egyebek mellett arról beszélgettünk, hogyan egyeztethető össze számukra a sport, a heti húsz edzés, a versenyzés és a tanulás. Különösen úgy, hogy mindkettőben kiválóak, amivel a kortársaiknak is példát mutatnak.

– A sportolást mi már lényegében a babaúszással elkezdtük, aztán jöttek a szárazföldi edzések, ahol látta az akkori edzőnk, hogy jól futunk, és biztatott arra, hogy kipróbáljuk az öttusát – kezdi a történetük elmesélését *Kántor Benedek,* akitől megtudtuk, hogy 2019-ben már versenyeken, köztük nemzetközi szinten is indultak, aztán jöttek az egyre jobb eredmények, ami ösztönzést adott a további kemény munkához.

Mert amit csinálnak, az bizony kemény munka, a szép érmeket, serlegeket és dobogós helyezéseket nem adják ingyen. Ahhoz, hogy Benedek és ikertestvére, Vince felállhasson a dobogó valamely fokára, ezeknek a fiúknak hajnalban kell kelniük, és amíg a korosztályuk tagjai még az utolsókat nyújtózzák az ágyban, ők már úsznak a Kemény Dénes sportuszodában. Onnan irány a suli, amit délután még három edzés követ. A tanulásra, házi feladatokra általában hat óra után jut idő, lefekvésig. A srácok szerint jól bírják ezt a terhelést, a titok az, hogy az órákon nagyon kell figyelni, hogy otthonra már ne maradjon sok tanulnivaló, és nagyon kell szeretni a sportot, amit választottak.

Sikert sikerre

Benedek eddigi legjobb eredménye a laser run korosztályos egyéni világbajnoki cím, amelyet egy nemzetközi versenyen Lisszabonban, Portugália fővárosában szerzett. Vince ugyanebben a sportágban Európa-bajnok. A laser run az öttusa egyik száma, lézerpisztollyal kell futás után eltalálni a célt legalább ötször, ötven másodperc alatt. Majd újabb futásokat követően még kétszer megismételni a mutatványt. Az ő korosztályuknak az öttusa egyelőre négy sportágat jelent, az úszást, futást, akadályfutást (OCR) és a lézeres lövészetet. Ahogy fejlődnek és nőnek, úgy jönnek be a következő számok. Edzéseken már a vívást is gyakorolják, azzal lesz majd teljes az öttusa.

Vince elárulja, hogy a versenyek többségére magánúton, saját költségükön jutnak el. A meghirdetett viadalokra jelentkezni kell, egyénileg odautazni, nevezési díjat fizetni. Vannak természetesen olyan versenyek is, amelyekre a Magyar Öttusa Szövetség vagy maga a gimnázium nevezi be őket. Szakmai segítséget természetesen kapnak minden verseny előtt, ahogy az edzéseken is, testnevelő tanáruktól, *Kajtor Csabától* és edzőjüktől, *Hunyadi Leventétől.*

Kérdésünkre, hogy milyen érzés ilyen fiatalon világbajnoknak, Európa-bajnoknak vagy diákolimpiai bajnoknak lenni, Bence szerényen annyit mond: „Jó érzés. Kimondottan jó volt a lisszaboni verseny, sikerült a futást és a lövészetet jól összekombinálni. De nem vagyok elszállva magamtól. Ez most így sikerült, de figyelve a többieket, ők is nagyon jók, egy következő versenyen lehet, hogy mások nyernek majd. Bármi megtörténhet, nem becsüljük alá az ellenfeleket."

Húzzák egymást

A Jó tanuló, jó sportoló elismerést idén másodszor bezsebelő srácok máris előretekintenek, jönnek a korosztályos selejtezők és versenyek, előbb Bulgáriában, majd az Európa-bajnokság Isztambulban és a világbajnokság újra Lisszabonban. A fiúk azt mondják, a sikeres versenyzésük és a hatékony tanulásuk nem csak rajtuk múlik, ugyanúgy számít a szüleik, edzőik és az iskolájuk támogatása is.

A „Jezsunak" nincs oka panaszra, diákjaik futószalagon szállítják az érmeket, kapják az elismeréseket. Az iskola valósággal tarolt a Borsod-Aba-új-Zemplén Vármegyei Diáksport és Szabadidő Egyesület negyvenedik, jubileumi díjátadó ünnepségén is a múlt héten, ahol a vármegye diáksportjában kiemelkedő szerepet játszó oktatási intézményeket, eredményes és jól tanuló diáksportolókat, illetve a kiemelkedő munkát végző testnevelőket díjazták. Többek között ők lettek az elsők a középfokú oktatási intézmények 5-8. évfolyamos és a nagy létszámú iskolák kategóriájában. Ezen a ceremónián vették át a „Jó tanuló, jó sportoló" okleveleket a Kántor testvérek is, évfolyamtársukkal *Kőrösi Kendével* együtt, aki az országos Diákolimpián a mezei futás bajnoka lett, illetve ezüstérmet szerzett a floorball sportágban. Az ő testnevelője szintén Kajtor Csaba, edzője *Bíró Ignác.*

A srácok egyetértenek abban, hogy előnyt jelent számukra, hogy ikrek, akik egy támogató közösségben, egy sportosztályban tanulhatnak, mert húzzák egymást is előre. Nem irigyek a másik sikereire, együtt örülnek minden győzelemnek. A jövőről is megosztják elképzeléseiket. Benedek felnőttként is versenyszerűen szeretne sportolni, a célja nem kevesebb, mint egy olimpiai bajnoki cím. Ugyanakkor realista, „a sportból nem lehet megélni" – mondja, ezért kell egy jó szakma. Most az ügyvédi pálya érdekli, ami persze még változhat. Vince is szeretne sportolni tovább, de ő inkább hajlik a munka világa felé, egyelőre az irány még formálódik nála.

BACSÓ ISTVÁN

Lassan lejár a jelentkezési határidő

A nyolcadik évfolyamos tanulóknak február 21-éig kell beadniuk a jelentkezésüket a kiszemelt intézményekbe.

A Miskolci Szakképzési Centrumtól kapott tájékoztatás szerint tíz szakképző iskolájukban összesen húsz szakmai ágazat negyvenhárom meghirdetett képzési területén várják a jelentkezőket. Mint megtudtuk, a jelentkezők körében hagyományosan kedvelt ágazatok mellett a következő tanévben már újdonságokat is kínálnak a jelentkezőknek. Ilyen az oktatás területén az óvodai nevelő szakma, vagy a specializált gép- és járműgyártás ágazatban például az alternatív járműhajtási technikus. A számok azt mutatják, hogy évről évre nagyobb az érdeklődés a technikumi rangsor 2024 top 100-as listájában szereplő három iskolájuk, a Berzeviczy, a Kandó és a Bláthy iránt.

A Miskolci Szakképzési Centrumhoz tartozó technikumokban az első két évben, míg a szakképző iskoláikban az első évben ágazati oktatás folyik, ahol a diákok megismerik az adott területhez köthető munkaköröket és a választható szakmákat. Ez a bevezetés az adott szakterületekre megalapozottabbá teszi a döntésüket arról, milyen irányba induljanak el a szakmai karrierépítés útján.

Minden szakképzésben résztvevőnek tanulmányai kezdetétől alapösztöndíj jár, ami jelenleg havi 16 ezer forint a szakképző iskolákban és 8 ezer forint a technikumokban az ágazati alaptanulmányok ideje alatt alatt. A 11. évfolyamtól a tanulók ösztöndíja tanulmányi teljesítményüktől függ. Technikumban, jeles osztályzatokkal havonta akár 59 ezer forint is lehet.

A szakképzési centrum diákjainak döntő többsége a szakmai oktatásban duális képzésbe kerül, ahol a vállalatok munkaszerződést kötnek velük, így 100–160 ezer forintot kereshetnek egy hónapban. Sikeres szakmai vizsga után újabb, akár 302 ezer forintos, egyszeri pályakezdési juttatás is jár a szakképzésben végzős tanulóknak.

A technikumok a középvezető-szintű technikusképzésen túl az egyetemek „előszobái" is lehetnek. A szakmai végzettségért járó plusz felvételi pontok mellett a következő tanévben öt miskolci technikum hirdet olyan oklevelestechnikus-képzést is, melyeknek szakmai – oktatási tartalmát egyeztették az egyetemekkel, így azok kreditpontokat adnak egyes technikumi tanulmányokra. Ezzel rövidülhet a felsőoktatásban töltött képzési idő.

B.I.

Nagy hangsúlyt fektetnek a gyakorlati képzésre. Fotó: MSZC

A bajnoki címmel egy álom vált valóra

Magyar bajnok lett párbajtőrben Gergely István kerekesszékes miskolci sportoló.

A diósgyőri sportoló szerint most ért be az eddig befektetett munka. Fotó: magánarchívum

A fővárosi Ludovika Arénában rendezték meg az idei kerekesszékes vívó országos bajnokságot, amelyről a miskolci *Gergely István* érmekkel tért haza. A sportoló úgy véli, párbajtőrben mindig is kergette a bajnoki címet.

– A verseny előtt két héttel tudtam meg az országos bajnokság (ob) időpontját. Fejben éppen a március eleji Európa-bajnokságra készültem, bár edzett voltam, az ob mégis hirtelen jött. A helyszín sem a megszokott volt, hiszen eddig mindig a Gerevich Aladár Nemzeti Sportcsarnokban küzdöttünk – nyilatkozta a magyar bajnok a Miskolc Televíziónak.

A Diósgyőri Vívó Egyesület sportolója először tőrrel, majd párbajtőrrel vívott. Tőrben a csoportmeccseket hét győzelemmel és egy vereséggel zárta. A négyben egy zalaegerszegi vívó legyőzésével jutott előre, a döntőért vívott asszóban azonban tizenkettő-tizenötre alulmaradt *Zsolnay Sándorral* (Törekvés) szemben, így bronzérmes lett.

Párbajtőrben ellenben valamennyi csoportmeccsét megnyerte, majd a negyed- és az elődöntőt is a zalaegerszegi ellenfelekkel szemben. A döntőben a nyíregyházi paralimpikon *Tarjányi Istvánnal* küzdött meg, akit tizenöt–nyolcra győzött le, pályafutása során először, s így lett magyar bajnok.

– Valahogy egész nap jól ment. Az elejétől fogva én vezettem, és egy percig se éreztem azt, hogy István, akivel egyébként sokat vívtam már, meg tudna verni – fogalmazott a miskolci vívó.

A diósgyőri sportoló kitért arra is, hogy miként reagált tőredzője az eredményre.

– Azt mondta, hogy most érett be a befektetett munka, mindvégig összeszedett voltam, azokat az akciókat hajtottam végre, amelyeket gyakoroltunk az edzéseken – idézte *Feczer Viktor* szavait. Elárulta azt is, hogy nagy álma teljesült azzal, hogy párbajtőrben országos bajnok lett. – A legnagyobb álmom a paralimpia, ehhez azonban több versenyen kellett volna elindulnom, és hatalmas bravúrt kellene elérnem az Európa-bajnokságon – vallja Gergely István.

BALOGH CSILLA

Víz-, gáz-, fűtésszerelés duguláselhárítás

PERFECT SYSTEM HUNGARY

- Csapcsepegéstől teljes fürdőszoba felújításig
- Víz-, gáz-, fűtés- és légtechnikai rendszerek teljeskörű kiépítése és javítása
- Duguláselhárítás bontás nélkül
- Ingyenes kiszállás és helyszíni felmérés Miskolcon és vonzáskörzetében
- Szakszerű munkavégzés rövid határidővel
- Garancia
- Keressen bizalommal

+36-20/212-5022 | www.perfectsystemhungary.hu
perfectsystemhungary@gmail.com | Miskolc

an-ker aqua
www.pi-viz.hu; tel.: 06 20/944 9631

BALLONOS Pi-Víz HÁZHOZSZÁLLÍTÁS,
két ballon megrendelése esetén.

PI-HARMAT 19 LITER:
2040 FT
ELSŐ ALKALOMMAL
A BALLON BETÉTDÍJ:
3000 FT (VISSZAVÁLTHATÓ)

TARAMA®

ERZSÉBET FÜRDŐ
GYÓGYÁSZATI ÉS SZŰRŐKÖZPONT

Modern táplálkozási szaktanácsok és egyéni diétás étrend gyermekeknek

ÚJDONSÁG!
GYERMEK DIETETIKA

BŐVEBB INFORMÁCIÓÉRT ÉRDEKLŐDJÖN RECEPCIÓNKON
3530 MISKOLC, ERZSÉBET TÉR 4. TELEFON: +36 46 200 275

Apróhirdetés

Életjáradéki szerződést kötnék ingatlanért cserébe egyedülálló idős hölggyel vagy úrral. Leinformálható vagyok. Németh Ágota, telefon: 06-20/431-84-62.

BM szolgálati ebtenyészet értékesít fiatal német juhászkutyákat, üzletek, lakások védelmére. Ajándékba szakkönyv, póráz. Növekszik a bűnözés, embereket ölnek-rabolnak ki. Védekezzen! Ár: 80 ezer Ft. Tel.: 06-20/4112-526, 06-30/4793-898.

ERZSÉBET FÜRDŐ
MEDICAL

SZEMÉSZETI MŰTÉTEK
Tapasztalt szakemberek, legmodernebb technológia exkluzív környezetben.
Szürkehályog műtét · Zöldhályog sebészeti úton történő kezelése · Kúszóhártya eltávolítása · Felsőszemhéj plasztika
Ki és befelé forduló szemhéj · Szemkörnyéki bőrelváltozások eltávolítása

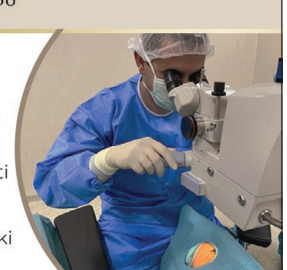

www.erzsebetfurdomedical.hu | +36 46 200 275 | 3527 Miskolc, Besenyői út 34.

Bulgárföldi Háztartási Bolt
BORSODCOLOR KFT. Miskolc, Kiss tábornok u. 6/a. Tel.: 46/530-336

Az akció érvényes: 2024. 02. 10-tól 2024. 02. 16-ig

Baba szappan, 90 g, 3322 Ft/kg	~~349 Ft~~	299 Ft
Tento Family Super Aqua papírtörlő, 2 tekercs, 199 Ft/tekercs	~~499 Ft~~	399 Ft
Amodent fogkrém, 100 ml, 4490 Ft/l	~~499 Ft~~	449 Ft
Pur mosogatószer, 450 ml, 1220 Ft/l	~~629 Ft~~	549 Ft
Denim tusfürdő, férfi, 250 ml, 2396 Ft/l	~~699 Ft~~	599 Ft
Duck WC-tisztító, 750 ml, 1065 Ft/l	~~899 Ft~~	799 Ft
Tento WC-papír, 8 tekercs, 124 Ft/tekercs	~~1199 Ft~~	999 Ft
Well Done hidegzsíroldó, pumpás, 750 ml, 1865 Ft/l	~~1599 Ft~~	1399 Ft
Baba testápoló, 400 ml, 3622 Ft/l	~~1549 Ft~~	1449 Ft
Taft hajhab, 200 ml, 7495 Ft/l	~~1599 Ft~~	1499 Ft
Taft hajlakk, 250 ml, 5996 Ft/l	~~1599 Ft~~	1499 Ft
Biopon mosópor, 1,02 kg, 1469 Ft/kg	~~1599 Ft~~	1499 Ft
Lenor textilöblítő, 1230-1360 ml	~~1999 Ft~~	1899 Ft
Ultra Szavó penészeltávolító, pumpás, 500 ml, 4198 Ft/l	~~2299 Ft~~	2099 Ft
Téli szélvédőmosó folyadék -19 °C, 5 l, 499 Ft/l	~~2999 Ft~~	2499 Ft
Héra Gold beltéri falfesték, fehér, 15 l, 933 Ft/l	~~14 999 Ft~~	13 999 Ft

MŰHA MŰVÉSZETEK HÁZA MISKOLC

BECK Zoltán és **Grecsó Krisztián** irodalmi koncertje

„Hoztunk valamit magunkból”

Fotó: Bátori Gábor Jim Sinco

További információ:
mkk-miskolc.hu

Művészetek Háza
2024. **február 28.**
szerda, 19 óra
Jegyár: **4500 FT**

MKK
www.muhamiskolc.hu
MISKOLC
A MŰHA Miskolc a Miskolc Csoport tagja

Miskolci Szimfonikus Zenekar
YAMAHA bérlet 2.
60 JUBILEUMI ÉVAD

MISKOLC, MŰVÉSZETEK HÁZA

2024. február 19., hétfő 19:00

ROSSINI
BRUSCHINO ÚR - NYITÁNY
MOZART
ESZ-DÚR KÉTZONGORÁS VERSENYMŰ (K. 365)
BIZET
GYERMEKJÁTÉKOK - SZVIT
SAINT-SAËNS
AZ ÁLLATOK FARSANGJA

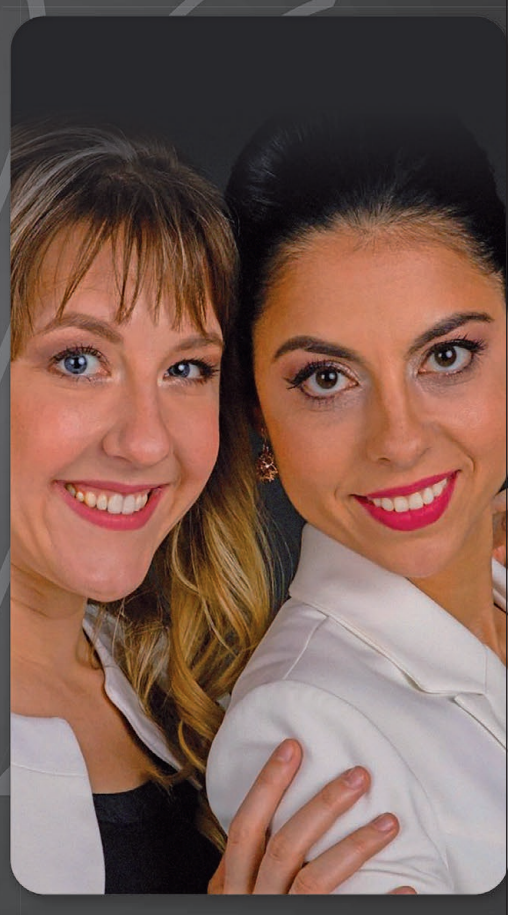

Miskolci Szimfonikus Zenekar
Vezényel: Szabó Sipos Máté
Zongora: Görög Enikő, Görög Noémi

JEGYVÁSÁRLÁS MOBILRÓL
A műsor-, időpont-, és szereplőváltoztatás jogát fenntartjuk!

MISKOLCI SZIMFONIKUS ZENEKAR
WWW.MSO.HU
MISKOLC — A Miskolci Szimfonikus Zenekar a Miskolc Csoport tagja

ÁGNES JÓSDA

OKLEVELES MESTERJÓS
ÉLETVITELI TANÁCSADÓ
CIGÁNYKÁRTYA NAGYMESTERE
MISKOLC
SZENTPÉTERI KAPUBAN
BEJELENTKEZÉS:
70/599-10-38

„Ha a jövőt tudnánk, kevesebbet hibáznánk!”

Szabó Balázs: „Ez az, amire mindig vágytam"

A miskolci születésű Szabó Balázs orgonaművészt, orgonaszakértőt, zenetudóst a világ egyik legrégebbi, legnagyobb és legismertebb egyetemének, a Bécsi Zene- és Előadóművészeti Egyetemnek (MDW) a tanárává nevezik ki március elsejétől.

Az intézmény nem csupán régi, nagy múltú gyökerekre tekint vissza, hanem hatalmas szervezeti egység is, amelyben több mint háromezer diák tanul. Külön részlege az Orgona Oktatási, Kutatási és Egyházzenei Intézet. Ezen a tanszéken valósul meg minden olyan képzés, amely az orgonával kapcsolatos: a művészi, a pedagógiai, az egyházzeneképzés és a melléktárgyak oktatása is négy professzor – amelyek közül március elsejétől *Szabó Balázs* lesz az egyik –, illetve további húsz oktató közreműködésével.

– A magyar egyetemi tanári címnek megfelelő kinevezés komoly nemzetközi pályáztatás és verseny útján szerezhető meg. Az ilyen felhívásra megmozdul a világ szakmai elitje. A kiválasztásnál pusztán a szakmai teljesítményt és a versenyben elért eredményt veszik figyelembe függetlenül az életkortól és az egyetemi oktatásban eltöltött évek számától – nyilatkozta lapunknak Szabó Balázs, akit több tucat jelentkező közül választottak ki a neves orgonista-karmester, *Martin Haselböck* utódjának erre a rangos posztra. Ennélfogva Szabó Balázs veszi át az osztrák muzsikus tanítványait a művészképzésben mind alap-, mind mesterszinten, az egyházzene mesterképzésben, az orgonatanári szak képzésében, továbbá az orgonás kamarazene-órát is. Ennek megfelelően feladatköre is rendkívül szerteágazó és változatos lesz.

– Ez az, amire mindig vágytam. Arra, hogy nagyon magas szinten, de sokrétűen tudjam végezni az orgonával kapcsolatos munkáimat – emelte ki.

Haselböckről szólva elmondta, hogy régóta ismeri a professzort, akit rendkívül karizmatikus művészegyéniségnek tart, és akire nagy tisztelettel néz fel.

– Külön ajándék, hogy az ő utódja lehetek ebben az intézményben – fogalmazott Szabó Balázs, aki jelenleg is tanít a budapesti Liszt Ferenc Zeneművészeti Egyetemen (korábbi, ismertebb nevén Zeneakadémia), koncertezik, és szakértőként orgonarestaurálásokban és –építésekben is részt vesz.

– Ez a kinevezés azt is jelenti számomra, hogy sokkal erőteljesebben kell majd priorizálnom a tevékenységeimet, mint eddig. Az olyan időtöltésektől, amelyeket eddig úgymond luxusmódon időnként megengedtem magamnak, el kell búcsúznom, és csak a valóban fontos dolgokra kell koncentrálnom. Nyilván a család az, amelyik elsőbbséget élvez – mondta.

Véleménye szerint a bécsi egyetemi professzori állásban a sokrétűsége mellett az a nagyszerű, hogy körülhatárolt és mennyiségében is teljesíthető.

Szabó Balázs mindig arra vágyott, hogy magas szinten foglalkozhasson az orgonával. Fotó: magánarchívum

– Azt érzem, hogy a munka mellett kapok majd levegőt is, megőrizhetem frissességemet, és olyan inspiráló tartalommal tölthetem meg a munkámat, ami örömet szerez a növendékeimnek és nekem is. Mindez nagy előrelépés lesz számomra – vélekedett.

A professzor szerint nyilvánvaló, hogy a restaurálás, az orgonaprojektek, az azokban való aktív kézműves részvétel szorul majd háttérbe. Ez lesz az a terület, ahol leginkább meg kell húznia a határokat, de átszervezést igényel a zeneakadémiai elfoglaltsága is.

– A koncertező művészi tevékenységemet az MDW kikötötte a szerződésemben, de el is várja, hogy folytassam, és aktívan részt vegyek a nemzetközi koncertéletben – hangsúlyozta. Úgy látja azonban, hatalmas előnyt jelent, hogy ez a munkaköre része lesz annak ellenére, hogy a hangversenyek között is szelektálnia kell majd, ami nagy változást hoz az életébe. – Eddig hajlamos voltam mindenre azt mondani, majd megoldjuk valahogy, miközben az énidőm teljesen szétforgácsolódott. Muszáj lesz megtanulnom nemet mondani, és tényleg csak azzal foglalkoznom, ami igazán fontos, és előreviszi a művészet, az orgona vagy a növendékek ügyét – szögezte le.

Mint megtudtuk, az állás megpályázásánál Szabó Balázst legfőképpen az a hiátus motiválta, hogy bármennyire is úgy tekintünk Budapestre, mint a kultúra fővárosára, az orgona területén mégsem képes bekapcsolódni a nemzetközi vérkeringésbe, melynek oka a nyelvi akadályokon kívül egyrészt a képzés különbözőségében, másrészt a csekélyebb infrastrukturális lehetőségekben rejlik.

– Bár sok külföldi diák szeretne nálam tanulni, csak kevesen merik ezt meglépni. Hiába jönnének szívesen, ha nem tudnak hol gyakorolni és megfelelően készülni az órákra, vagy ha az itt eltöltött idejüket nem fogadják el, akkor éveket veszíthetnek. Sajnos, azt kell mondjam, ezek a paraméterek nagyon fontosak, és úgy éreztem, hogy nemzetközileg nem tudnék megfelelő szinten kibontakozni. És mellette a gyermekkori álmomat, a nagy szerelmet, a zeneakadémiai létemet sem kell feladnom, hiszen mindkét munkaadóm elfogadta azt az érvelésemet, hogy a két intézmény az én személyemmel ezentúl összekapcsolódik, ami az érintett szakterületen eddiginél sokkal szorosabb szakmai együttműködés kiépítésének lehetőségét teremti meg hosszú távon, ami mindkét fél számára gyümölcsöző lehet.

BALOGH CSILLA

Névjegy

Szabó Balázs 1985-ben született Miskolcon. Zenélni 15 éves korában kezdett. A Fényi Gyula Jezsuita Gimnáziummal párhuzamosan a Bartók Béla Zene- és Táncművészeti Szakgimnáziumban tanult. Felsőfokú tanulmányait a Liszt Ferenc Zeneművészeti Egyetemen folytatta, ahol 2008-ban végzett orgonaművész-tanárként.

Később Würzburgban, Trossingenben és Rómában tanult, 2010-ben szerezte meg a Meister der Orgel címet. A nemzetközi orgonaszakértői, az Organ Expert címet Magyarországon elsőként kapta meg. 2015-ben szerezte meg doktori fokozatát az Utrechti Egyetemen. 2011 óta a budapesti Zeneakadémián, 2013 óta pedig a szintén fővárosi Bartók Béla Zeneművészeti Szakközépiskolában is tanít. 2022-ben habilitált.

Segítségével épülnek új hangszerek, és több orgonarestaurációban is részt vett. Az ő nevéhez fűződik a többi közt a miskolci Kossuth utcai templom Angster-orgonájának helyreállítása, valamint a Zeneakadémia különleges Voit-orgonájának felújítása.

Újraéledő zongorák és pianínók a színházban

Megnyílt Dobi Imre Piano pARTs című kiállítása szerda délután a Miskolci Nemzeti Színház nézőtéri társalgójában. A művek egy hónapig tekinthetőek meg.

A tetszetős alkotások zenélésre már nem használható pianínók és zongorák alkotórészeiből készültek. Az, hogy ezekből éppen milyen kép vagy forma jön létre, döntően a hangszer egy-egy darabjától, illetve annak formájától függ.

– Ránézek, és valahogy jön, hogy mi lesz belőle, és minél kisebb elemeire bontom szét a hangszert, annál több lehetőség nyílik a különböző alkotások létrehozására – árulta el *Dobi Imre,* a Miskolci Egressy Béni Zeneiskola zenetanára.

A teátrum egykori zenésze körülbelül két évvel ezelőtt, belső késztetésből kezdte el a használhatatlan pianínók és zongorák úgymond újrahasznosítását, mert sajnálta azokat kidobni.

– Úgy érzem, hogy ezzel valamilyen szinten megmentettem a lelküket – vélekedett. A zenész eleinte csak kedvtelésből és csak magának gyártotta a szebbnél szebb alkotásokat. Később, a barátai inspirálására fogalmazódott meg benne a kiállítás ötlete.

A képek szándékosan cím nélküliek, amivel az alkotónak az a célja, hogy a mű láttán bárkiben bármilyen gondolat vagy érzelem felébredhessen.

– Ha megmondom, hogy mit ábrázol vagy mi a címe egy-egy alkotásnak, akkor azzal máris befolyásoltam a befogadó gondolatát. Így pedig mindenki azt gondol a kép mögé, amit akar. Ezek az alkotások nem festmények, és nem ábrázolnak konkrétumokat, vagyis bármik lehetnek – fogalmazott.

BCS

A tárlaton már nem használt hangszerekből készült művek tekinthetők meg. Fotó: Juhász Ákos

A kétarcú Szinva elevenedik meg képeiken

A Szinva két arca címmel nyílt tárlat kedden az Ifjúsági Ház galériájában. Ádám János és Barna Laczy fotókiállítását – akárcsak szűk fél esztendeje – Fedor Vilmos nyitotta meg. A művészek merőben eltérő megközelítésben mutatják be a város patakját.

Második színhelyéhez érkezett az Észak-Magyarország fotóriporterének és a Miskolci Kulturális Központ munkatársának közös kiállítása. Alig néhány hónapja írtunk róluk, amikor a szeptemberben nagy sikerrel és számos helyszínen zajló Szinva Örökség Napok utolsó mozzanatának szánták a szervezők tárlatukat. A két alkotó a Művészetek Háza Kortárs Galériájában mutathatta be először közönségének az emblematikus miskolci patak szelíd és tomboló természetét.

Barna Laczy és Ádám János. Fotó: Mocsári László

A sajtófotósként is méltán elismert *Ádám Jánosnak* közel sem a tavalyi volt az első kiállítása: 2020 őszén már állítottak ki természetfotóiból az Ifiházban, de – ahogy arról szintúgy beszámoltunk – 2022 januárjában a Teleki Tehetséggondozó Kollégiumban is visszaköszöntek sajátos képei. Bevallása szerint természetjáró emberként új alkotói perspektívát nyitottak számára az olyan technikai megoldások, mint amilyen az okostelefon – a Bükkben bandukolva legygyakrabban azzal örökíti meg az idilli pillanatokat.

Köszöntőjében *Fedor Vilmos* rámutatott: a Szinva csendes pillanataiból kibomló varázslatot megragadni legalább annyira nehéz feladat, mint a jócskán a medrén túl hömpölygő, megvadult patakot, ami 1878 után 2010-ben ugyancsak próbára tette városát.

– A legtöbb fotós beleesik abba a hibába, hogy pusztán csak az árvizet örökíti meg. *Barna Laczy* azonban mindazon túl az embereket is észrevette – fogalmazott a helytörténész, író, kulturális szakember, egyben a Szinva Örökség projekt ötletgazdája és a Szinva Örökség Alapítvány életre hívója.

BÓDOGH DÁVID

A MISKOLC TELEVÍZIÓ MŰSORA

MISKOLC TV

FEBRUÁR 12., hétfő 06:00 Az előző esti adás ismétlése (12) | 09:00 Képújság (12) | 18:00 Miskolc Ma (híradó) (12) | 18:15 Időjárás-jelentés (12) | 18:25 Basszuskulcs (12) | 19:00 Miskolc Ma ism. (12) | 19:15 Időjárás-jelentés (12) | 19:25 Basszuskulcs ism. (12) | 20:00 Miskolc Ma ism. (12) | 20:15 Időjárás-jelentés (12) | 20:25 Film (12) | 21:30 Képújság (12)

FEBRUÁR 13., kedd 06:00 Az előző esti adás ismétlése (12) | 09:00 Képújság (12) | 18:00 Miskolc Ma (híradó) (12) | 18:15 Időjárás-jelentés (12) | 18:25 Sportpercek (12) | 19:00 Miskolc Ma ism. (12) | 19:15 Időjárás-jelentés (12) | 19:25 Sportpercek ism. (12) | 20:00 Miskolc Ma ism. (12) | 20:15 Időjárás-jelentés (12) | 20:25 Szomszéd vár (12) | 21:30 Képújság (12)

FEBRUÁR 14., szerda 06:00 Az előző esti adás ismétlése (12) | 09:00 Képújság (12) | 18:00 Miskolc Ma (híradó) (12) | 18:15 Időjárás-jelentés (12) | 18:25 Kilátó (közéleti magazin) (12) | 19:00 Miskolc Ma ism. (12) | 19:15 Időjárás-jelentés (12) | 19:25 Kilátó ism. (12) | 20:00 Miskolc Ma ism. (12) | 20:15 Időjárás-jelentés (12) | 20:25 Film (12) | 21:30 Képújság (12)

FEBRUÁR 15., csütörtök 06:00 Az előző esti adás ismétlése (12) | 09:00 Képújság (12) | 18:00 Miskolc Ma (híradó) (12) | 18:15 Időjárás-jelentés (12) | 18:25 Sportpercek (12) | 19:00 Miskolc Ma ism. (12) | 19:15 Időjárás-jelentés (12) | 19:25 Sportpercek ism. (12) | 20:00 Miskolc Ma ism. (12) | 20:15 Időjárás-jelentés (12) | 20:25 Kvantum (12) | 21:30 Képújság (12)

FEBRUÁR 16., péntek 06:00 Az előző esti adás ismétlése (12) | 09:00 Képújság (12) | 18:00 Miskolc Ma (híradó) (12) | 18:15 Időjárás-jelentés (12) | 18:25 Kilátó (közéleti magazin) (12) | 19:00 Miskolc Ma ism. (12) | 19:15 Időjárás-jelentés (12) | 19:25 Kilátó ism. (12) | 20:00 Miskolc Ma ism. (12) | 20:15 Időjárás-jelentés (12) | 20:25 Film (12) | 21:30 Képújság (12)

FEBRUÁR 17., szombat 07:00 Az előző esti adás ismétlése (12) | 09:00 Képújság (12) | 18:00 Krónika (12) | 18:25 Kilátó ism. (12) | 19:00 Krónika ism. (12) | 19:25 Basszuskulcs ism. (12) | 20:00 Krónika ism. (12) | 20:25 Film (12) | 21:30 Képújság (12)

FEBRUÁR 18., vasárnap 07:00 Az előző esti adás ismétlése (12) | 09:00 Képújság (12) | 16:00 Hívőszó (12) | 18:00 Krónika (12) | 18:25 Kilátó ism. (12) | 19:00 Krónika ism. (12) | 19:25 Basszuskulcs ism. (12) | 20:00 Krónika ism. (12) | 20:25 Film (12) | 21:00 Képújság (12)

A műsorváltoztatás jogát fenntartjuk!

KORMÁNY INFORMÁCIÓ

2024

ÚJ INTÉZKEDÉSEK

CSOK PLUSZ

A gyermeket vállaló családok számára elindul a CSOK Plusz, amelyet **új lakás vásárlásra és lakásbővítésre** is lehet igényelni. A rendkívül kedvező, **3%-os hitel** összege az **50 millió forintot is elérheti** a vállalt gyermekek számától függően.

FALUSI CSOK

Tovább bővül a falusi CSOK. A támogatást az 5 ezer fő alatti településeken lehet igénybe venni **új ház építésére és vételére, vagy használt ingatlan vásárlására és bővítésére.** A gyermekek számától függően a támogatás **15 millió forintig terjedhet**.

MINIMÁLBÉR-EMELÉS

Újra emelkedik a **minimálbér** és a **szakmunkás minimálbér**. A minimálbér 2010-hez képest **a három és félszeresére** nőtt.

A kormány azért dolgozik, hogy a mostani rendkívüli időszakban is minden segítséget megadjon a magyar családoknak.

kormany.hu
facebook.com/kormanyzat
youtube.com/user/kormanyhu

Készült Magyarország Kormánya megbízásából.

PROGRAMAJÁNLÓ

FEBRUÁR 10., szombat

10:00-14:00 **200. nyílt nap a Miskolci Második Esély Állatvédő Alapítvánnyal,** Miskolci Állategészségügyi Telep

10:00 **Mesés farsangi készülődő a Mesebirodalomban,** II. Rákóczi Ferenc Könyvtár

18:00 **Árva fiú - Cserháti Zsuzsa és Szécsi Pál története,** unplugged színházi est vetítéssel, Gárdonyi Művelődési Ház

18:30 **Éjszakai fürdőzés,** Barlangfürdő

19:00 **Ébredés - Kökény Attila és Rakonczai Viktor élő zenekaros nagykoncertje,** Művészetek Háza

20:00 **Omega Testamentum-koncert – előzenekar Stula Rock,** Ady Endre Művelődési Ház

FEBRUÁR 11., vasárnap

10:30 **Mazsola - paravános bábjáték,** Csodamalom Bábszínház

14:45 **DVTK – ÚFC labdarúgó-mérkőzés,** NB I., 20. forduló, DVTK Stadion

19:00 **Pletykafészek,** a Veres1 Színház előadása, Művészetek Háza

FEBRUÁR 12., hétfő

15:30 **Alkossunk együtt!** Nyílt festőnap a Petőfi Sándor Könyvtárban

16:30 **Gyógyulat önképzőkör – Sóspataki Ferenc természetgyógyász előadása,** Kaffka Margit Könyvtár

19:00 **Dumaszínház - A szent család - Lakatos László önálló estje,** Művészetek Háza

FEBRUÁR 13., kedd

9:30 **Ringató,** Csodamalom Bábszínház

10:00 **Baba-Mama Klub,** Tompa Mihály Könyvtár

15:00 **Társasjátékkuckó,** Kaffka Margit Könyvtár

FEBRUÁR 14., szerda

16:00 **Mutatom, csináld Utánam!,** kézművesdélután gyerekeknek, Petőfi Sándor Könyvtár

18:00 **DVTK Jegesmedvék – Budapest JAHC jégkorongmérkőzés,** ERSTE Liga, 37. forduló, Miskolci Jégcsarnok

19:00 **Szimfonikus bérlet: Egy amerikai Miskolcon – Mr. Gershwin,** ének: Tóth Vera, vezényel és zongorán közreműködik: Kovács László, Művészetek Háza

FEBRUÁR 15., csütörtök

9:30 **Mocorgó - babaszínház,** Csodamalom Bábszínház

10:00 **Babusgató klub: karikázó mondókázó,** II. Rákóczi Ferenc Könyvtár

16:30 **Ha a fák mesélni tudnának, Reiman Zoltán könyvének bemutatója,** II. Rákóczi Ferenc Könyvtár

FEBRUÁR 16., péntek

10:00 **Tökmag Baba-Mama Klub,** Petőfi Sándor Könyvtár

12:00 **DVTK – Putnok felkészülési labdarúgó-mérkőzés,** DVTK Stadion

14:00 **Legyél te a nyertes! Társasjáték, móka, kacagás!** Petőfi Sándor Könyvtár

18:30 **DVTK Jegesmedvék – Corona Brasov jégkorongmérkőzés,** ERSTE Liga, 38. forduló, Miskolci Jégcsarnok

19:00 **A padlás,** a Veres1 Színház előadása, Művészetek Háza

FEBRUÁR 17., szombat

9:00-12:00 **Baba- és gyerekruhák, játékok börzéje,** Ady Endre Művelődési Ház

9:30 **Kerekecske – farsangi vigasság,** Csodamalom Bábszínház

20:00 **Későn Szóltál klub,** Vasgyári Közösségi Ház

FEBRUÁR 18., vasárnap

9:00 **Miskolci Termelői Nap,** Erzsébet tér

10:30 **Mazsola,** Csodamalom Bábszínház

FEBRUÁR 19., hétfő

19:00 **Yamaha bérlet II.,** a Miskolci Szimfonikus Zenekar koncertje, Művészetek Háza

FEBRUÁR 20., kedd

10:00 **Baba-Mama Klub,** Tompa Mihály Könyvtár

15:00 **Társasjátékkuckó,** Kaffka Margit Könyvtár

16:00 **Déri Ákos „Időutazók" c. kötetének bemutatója,** Tompa Mihály Könyvtár

FEBRUÁR 21., szerda

16:00 **Miskolci németek a Gulágon,** Somorjai Lehel Herman Ottó-díjas történész előadása, Szabó Lőrinc Idegennyelvi Könyvtár

16:00 **Mutatom, csináld utánam! – kézművesdélután gyerekeknek,** Petőfi Sándor Könyvtár

16:30 **Mason Murray – Rossz Hold,** kötetbemutató, Kaffka Margit Könyvtár

17:00 **Egyszer volt, hol nem volt a Mesetarisznyában,** mesedélután kicsiknek és nagyoknak, II. Rákóczi Ferenc Könyvtár

18:00 **(S)ikertörténetek 17., vendég: Bódis Kriszta és Pléh Csaba,** Művészetek Háza - Kortárs Galéria

18:00 **DVTK – Villeneuve kosárlabda-mérkőzés,** Euroliga negyeddöntő, 1. forduló, DVTK Aréna

19:30 **Miskolc Big Band Klubkoncert,** Ifjúsági Ház

FEBRUÁR 22., csütörtök

9:30 **Iciri-piciri,** Csodamalom Bábszínház

16:30 **Lélekhangok - Kóczi Rózsa kötetének bemutatója,** II. Rákóczi Ferenc Könyvtár

16:30 **Sorsod Borsod, közönségtalálkozó Bánhidi Lilla írónővel,** Petőfi Sándor Könyvtár

Új lendületet vett az Ifjúsági Ház

Nagy változáson ment át az elmúlt hónapokban az Ifjúsági Ház: közösségi tereket alakítottak ki, és új klubok kezdték meg működésüket.

Egy mozgásművészeti termet és konferenciatermet is kialakítottak az intézményben. Fotó: Juhász Ákos

Jelentősen megnőtt januártól az Ifjúsági Házban működő csoportok, foglalkozások száma – tájékoztatta lapunkat *Csóka Edit,* az intézmény vezetője. Részben pótolták például a nagytermet is, melynek helyén a Miskolci Önkormányzati Rendészet Operatív Műveleti Központja működik: az előteret ugyanis egybenyitották a földszinti teremmel, ahol egy százfős klubkoncertterem jött létre.

– Itt működnek a Miskolci Illés Emlékzenekar klubja mellett a Miskolci Big Band, a Rock And Roll Forever, a Tisztakosz és a SteelO klubjai is – sorolta.

Csóka Edit elmondása szerint új klubtermek jöttek létre az Ifiházban azzal is, hogy a Miskolci Kulturális Központ Nonprofit Kft. központi irányítása tavaly ősszel a Csengey utcára költözött. Az ügyvezetésnek, marketingnek, gazdaságinak, titkárságnak helyet adó termeket átalakították új közösségi terekké, melyekben klubok és mozgásművészeti csoportok kezdték meg működésüket.

– Kialakítottunk öltözőket, egy mozgásművészeti termet, és a konferenciatermet is átalakítottuk úgy, hogy mozgásművészeti csoportokat is fogadni tudjunk. De létrejött egy olyan helyiség is, ahol születésnapi összejöveteleket tudunk tartani, valamint családi termünk is van már szülői váróval egybekötve – részletezte Csóka Edit, aki köszönetet mondott a lakosságnak is azokért a virágadományokért, melyekkel barátságosabbá tudták tenni az intézményt.

Az új termekbe pedig új csoportok érkeztek.

„Továbbra is itt működik 120-120 fővel a Ködmön és a Miskolci Mazsorett Együttes, a régi csoportok szintén maradtak, mint a zumba, hatha jóga, Etka jóga, de visszatér a hastánc, lesz Tai Chi, hangtálfürdő és a babamasszázs is. Ugyancsak hozzánk költöznek fotóklubok, emellett továbbra is itt működik az ország első fotógalériája" – zárta.

TAJTHY ÁKOS

Visszatér a (S)ikertörténetek

Februárban ismét megrendezik a páros beszélgetéseket a Művészetek Házában.

A (S)ikertörténetek, vagy ahogy sokan ismerik a páros beszélgetések legújabb alkalma ezúttal is nagyot üt majd, hiszen *Pléh Csaba* pszichológus és *Bódis Kriszta* dokumentumfilmes lesznek *Kőrizs Imre* vendégei február 21-én, szerdán, este hattól. Pléh Csaba Széchenyi-díjas magyar pszichológus, nyelvész, a Magyar Tudományos Akadémia rendes tagja és a BME Kognitív Tudományi Tanszékének alapító egyetemi tanára. Nemcsak Magyarországon, de külföldön is több nagynevű egyetemen tanított, szerkesztői tevékenysége pedig jóval szélesebb hatósugarú mind hazai, mind nemzetközi vonatkozásban. A megismeréstudomány egy fiatal, ugyanakkor rendkívül izgalmas területe a pszichológiának, ami nem kevesebbet tűzött ki célul, mint az emberi elme és természet megértését. Pléh Csaba ennek az egyik úttörője hazánkban. Beszélgetőtársa Bódis Kriszta dokumentumfilmes, aki pszichológia-esztétika szakon végzett az ELTE-n, így kettejük között biztos a közös nevező. Bódis Kriszta közel száz dokumentumriportot készített a Magyar Televíziónak a kilencvenes évek végén fontos társadalmi kérdésekről, sőt, nagyobb lélegzetvételű dokumentumfilmeket is forgatott, amit számos díjjal jutalmaztak.

MN

Komolyzenei csemegék

Februárban farsangi hangulatú bulival, márciusban pedig Wagner-esttel várják a komolyzene szerelmeseit a miskolci szimfonikusok.

A Yamaha bérlet második előadása a Görög nővérek – *Noémi és Enikő* – ezúttal is fergeteges zongorajátékával várja a közönséget. A miskolci szimfonikusokat február 19-én *Szabó Sipos Máté* vezényli, a felcsendülő zeneművek között Az állatok farsangja is helyet kapott. Annak, aki egy igazán szórakoztató, farsangi hangulatú komolyzenei bulira vágyik, február 19-én a Művészetek Házában a helye! A bérletek mellett belépőjegyek korlátozott számban még kaphatóak.

A közelgő tavasz is különleges komolyzenei csemegéket kínál. *Richard Wagner* volt a romantikus német színpad legjelentősebb, legnagyobb hatású muzsikus személyisége, akinek művészetében a 19. század gondolatvilága egyesült a múlt eszményképeivel és a hagyományok erejével. Mindezt átélheti a miskolci közönség is a március 7-ei Wagner-esten, melyen hallhatóak a Lohengrin, a Tannhäuser, a Walkür, valamint a Trisztán és Izolda részletei. Március 7-én, csütörtökön két nagyszerű énekest lát vendégül a Miskolci Szimfonikus Zenekar: *Horti Lillát* (szoprán) és *Kovácsházi Istvánt* (tenor). A zenekart ezúttal *Kovács János* vezényli.

MN

JEGYZŐI FOGADÓÓRA

Ignácz Dávid, Miskolc jegyzője lakossági fogadóórát tart február 14-én, szerdán, 14:00-tól a városháza dísztermében. Sorszámosztás február 12-én, hétfőn, 8:00-tól a polgármesteri hivatal Hunyadi János utcai főportáján. A fogadóórára tíz sorszámot osztanak ki.

MOZIMŰSOR

• **Művészetek Háza, Uránia-terem: FEBRUÁR 10-11., szombat-vasárnap:** 14:30 **Villám Charlie** | **FEBRUÁR 10-14., szombat-szerda:** 16:30 **Semmelweis** | 19:00 **Argylle: A szuperkém** | **FEBRUÁR 15-21., csütörtök-szerda:** 19:30 **Szegény párák** | **FEBRUÁR 15., csütörtök:** 17:30 **Lisa Frankenstein** | **FEBRUÁR 16., péntek:** 17:00 **Hogyan szexeljünk** | **FEBRUÁR 17-18., szombat-vasárnap:** 15:15 **Wonka** | **FEBRUÁR 17-20., szombat-kedd:** 17:30 **Lisa Frankenstein**

• **Művészetek Háza, Béke-terem: FEBRUÁR 10-11., szombat-vasárnap:** 15:00 **Priscilla** | **FEBRUÁR 10-13., szombat-kedd:** 17:00 **A szenvedély íze** | **FEBRUÁR 10-14., szombat-szerda:** 19:30 **Árni** | **FEBRUÁR 14., szerda:** 17:00 **Igazából szerelem** | **FEBRUÁR 15-21., csütörtök-szerda:** 17:00 **És a király így szólt: Milyen csodás szerkezet!** | 19:00 **Nyersanyag** | **FEBRUÁR 17-18., szombat-vasárnap:** 15:00 **Lisa Frankenstein**

• **Cinema City: FEBRUÁR 8-14., csütörtök-szerda,** naponta több időpontban – **A fattyú** | **A méhész** | **Aquaman és az Elveszett Királyság, Argylle: A szuperkém** | **A szabadság hangja** | **A szenvedély íze, Csábító leckék** | **Dűne – Első rész** | **Emma és a fekete jaguár** | **Éjszakai merülés** | **Hullaadás** | **Imádlak utálni** | **Kacsalábon** | **Kívánság** | **Lassie – Állati mentőakció** | **Lisa Frankenstein** | **Mancs őrjárat: a szuperfilm** | **Masha és a medve 2 – Dupla móka** | **Priscilla** | **Semmelweis** | **Szegény párák** | **Wonka**

HARANG-HÍREK

A Miskolc Televízió Hívőszó című műsorában február 11-én, vasárnap, 16 órától a Deszkatemplomból közvetítenek.Igét hirdet: Fehér Norbert lelkipásztor.

A betegek világnapja lesz február 11-én, vasárnap. Ez a Boldogságos Szűz lourdes-i megjelenésének évfordulója is. A Mindszenti templomban ebből az apropóból vasárnap a 11:30-as és a Zárdakápolnában a 17 órás szentmisén kiszolgáltatják a betegek kenetét. A kenetet a gyónásukat elvégzett 60 évnél idősebbek és a betegek kérhetik. Ugyanerre a diósgyőri római katolikus templomban – szintén vasárnap - a reggel 7, a 11 és a 17:30-kor kezdődő szentmisék végén nyílik lehetőség.

A Miskolc-Tetemvári Református Egyházközség előző lelkipásztora, *Fehér Norbert* hirdet igét február 11-én, vasárnap a Deszkatemplomban. Ezt követően a házasság hetéhez kapcsolódóan a fiataloknak tart a párkapcsolatra felkészítő előadást az önismeretre fókuszálva.

Házas kurzust hirdet február 12-étől 16-áig a Miskolc-Diósgyőri Református Egyházközség minden nap 17:30-tól a házasság hete kapcsán. Hétfő kivételével, amikor a Miskolc-Diósgyőri Református Általános Iskola éttermében lesz a találkozó, a gyülekezeti házban várják az érdeklődőket vacsorával, előadással és csoportos beszélgetéssel. Jelentkezni a www.dgyref.hu linken lehet.

A házasság hete alkalmából Állandó megújulásban címmel tart előadást február 13-án, kedden, 17 órától *Szepesi Szilárd* atya, a görögkatolikus Miskolci Egyházmegye Családpasztorációs Bizottságának elnöke és felesége, *Szepesi Szilárdné* tisztelendő asszony a Miskolci Egyházmegye Missziós Irodájában.

A MISKOLCI NEMZETI SZÍNHÁZ MŰSORA

FEBRUÁR 10., szombat 11:00 **Kakaókoncert,** Nagyszínház nézőtéri társalgó | 19:00 **A szálemiek,** *Szemere Bertalan-bérlet,* Nagyszínház | 19:00 **Anyegin,** *bérletszünet,* Kamara | 19:00 **A kávéház,** Játékszín | **FEBRUÁR 13., kedd** 18:00 **A szálemiek,** *Fráter ifjúsági bérlet,* Nagyszínház | 19:00 **Anyegin,** *bérletszünet,* Kamara | **FEBRUÁR 14., szerda** 19:00 **A kékszakállú herceg vára,** *Jenbach Béla-bérlet,* Nagyszínház | 19:00 **Feketeszárú cseresznye,** *bérletszünet,* Kamara | **FEBRUÁR 15., csütörtök** 18:00 **A tatárok Magyarországban,** *Herman ifjúsági bérlet,* Nagyszínház | 19:00 **A Miskolc Dixieland Band – Dixie Klub,** Játékszín | **FEBRUÁR 16., péntek** 19:00 **Ők tudják, mi a szerelem,** a Nemzeti Színház vendégjátéka, Nagyszínház | 19:00 **Vasgyári eklógák,** Játékszín | **FEBRUÁR 17., szombat** 17:00 **Kilépő,** Játékszín | 19:00 **A kaukázusi krétakör,** a Nemzeti Színház vendégjátéka, Nagyszínház | 19:00 **Vadkacsa,** *Balikó Tamás-bérlet,* Kamara | **FEBRUÁR 20., kedd** 10:00 **János vitéz,** *Szivárvány gyermekbérlet,* Kamara | 19:00 **A csárdáskirálynő,** *Egyetemi bérlet,* Nagyszínház | 19:00 **Hedda Gabler,** *bérletszünet,* Játékszín | **FEBRUÁR 21., szerda** 19:00 **A csárdáskirálynő** | 19:00 **Az üvegcipő** | **FEBRUÁR 22., csütörtök** 17:00 **Egy óra versek közt a színház művészeinek társaságában,** Játékszín | 19:00 A kékszakállú herceg vára, *Móricz Zsigmond-bérlet,* Nagyszínház | **FEBRUÁR 23., péntek** 19:00 **A tatárok Magyarországban,** *Szabó Lőrinc-bérlet,* Nagyszínház | **FEBRUÁR 24., szombat** 17:00 **A csárdáskirálynő,** *bérletszünet,* Nagyszínház | 19:00 **Hedda Gabler,** *bérletszünet,* Játékszín | **FEBRUÁR 27., kedd** 19:00 **A miniszter félrelép,** *bérletszünet,* Nagyszínház | **FEBRUÁR 28., szerda** 19:00 **Az üvegcipő,** *Nagy Attila-bérlet,* Kamara | **FEBRUÁR 29., csütörtök** 14:00 **Berzsián és Dideki,** *Egyszervolt gyermekbérlet,* Kamara | 18:00 **A szálemiek,** *Jezsuita ifjúsági bérlet,* Nagyszínház

JÁTSZVA KUTATTAK. Tizenhat iskola száztizenhárom versenyzője mérte össze tudását múlt szombaton a First Lego League robotépítő és programozó versenyen. Az észak-magyarországi regionális döntőt második alkalommal rendezte meg a Bosch miskolci kéziszerszámgyára. A megmérettetést több mint száz országban rendezik meg, és évente ötszázezer fiatal vesz részt rajta. Mindenhol ugyanazokat a feladatokat kapják a versenyzők. Idén a természettudományok művészetben betöltött szerepét helyezték fókuszba. Az első helyen a Navigátor (Infoklaszter), másodikon az S-Team (Földes Ferenc Gimnázium), a harmadikon a Szentimre (Szent Imre Római Katolikus Általános Iskola és Óvoda), negyediken pedig a Kandó (Miskolci SZC Kandó Kálmán Informatikai Technikum) csapata végzett.

Fotó: Juhász Ákos

Gazdikereső

Ezen a héten Ursulát (6628), a Miskolci Állategészségügyi Telep egyik lakóját mutatjuk be. Az állat korának megfelelő oltásokkal, féregtelenítéssel és SPOT-ON cseppekkel ellátva kerül az új gazdihoz. Érdeklődni a +36 (30) 339-6549-es telefonszámon lehet hétköznap 8:00 és 15:30 között.

Bekerülés helye: Áfonyás u.
Fajta: keverék
Kor: ~2017. 01. 01.
Neme: szuka
Szín: rajzos
Súlya: 19,4 kg

Különleges szemű Ursulánk keresi gazdáját. Emberekkel és kutyákkal is bátortalan. Energikus, aktív, hosszú túrákra is alkalmas partnernek.

FILMAJÁNLÓ

Emma és a fekete jaguár

Az Amazonas esőerdejében felnövő Emmának a világ legritkább barátsága adatott meg, amikor rátalált az elveszett, bűbájos jaguárbébire, akit Hope-nak nevezett el. Egy váratlan és tragikus esemény miatt azonban Emmának el kell hagynia az erdőt és barátját, hogy az ismeretlen nagyvárosban, New Yorkban folytassa életét. Éveken át ábrándozik arról, hogy visszatér a dzsungelbe. Amikor a tinédzser Emma megtudja, hogy régi otthonát és Hope-ot vadorzók fenyegetik, elhatározza, hogy visszatér a dzsungelbe szeretett jaguárjához. Anja, Emma biológiatanára sikertelenül próbálja lebeszélni őt a vakmerő utazásról, ezért végül elkíséri, hogy a harcos tini az esőerdő és a benne élő állatok védelmére kelhessen.

Lisa Frankenstein

Ez a rendhagyó romantikus vígjáték az elismert forgatókönyvíró, *Diablo Cody* (Juno, Pszichoszingli, Ördög bújt beléd) legújabb filmje egy félreértett tinédzserről és gimis szerelméről, aki történetesen egy jóképű hulla. Miután a fiú egy sor mókásan borzalmas körülmény összejátszása nyomán életre kel, a pár gyilkos útra indul, hogy rátaláljon a szerelemre, a boldogságra… és néhány hiányzó testrészre.

KÖNYVAJÁNLÓ

Mary E. Pearson: Tolvajok tánca

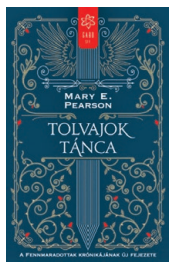

A Ballengerek családja nemzedékek óta él a törvényen kívül, azt állítva, hogy az ő nemzetségük a legősibb a Fennmaradottak közül. Az új családfő hatalmát azonban belső hatalmi harcok és külső fenyegetések kezdik ki. A vendai királynő három ifjú nőt, elit testőrsége tagjait küldi a Ballengerek fészkébe, hogy színe elé hurcoljanak egy árulót. A kis csapatot egy legendás tolvaj vezeti, aki élete legnehezebb feladatára készül. Amikor a törvényen kívüli vezér és a tolvaj találkoznak, macska-egér játék veszi kezdetét, amelyben mindketten titkokat őriznek és próbálnak feltárni – mit sem tudva arról, hogy a legsötétebb titok mind közül az egész kontinens jövőjét veszélyezteti. A Fennmaradottak krónikája, mely Az árulás csókjával vette kezdetét, most a kontinens új szegletébe vezet el, már megszeretett régi és lebilincselően izgalmas új szereplők közé.

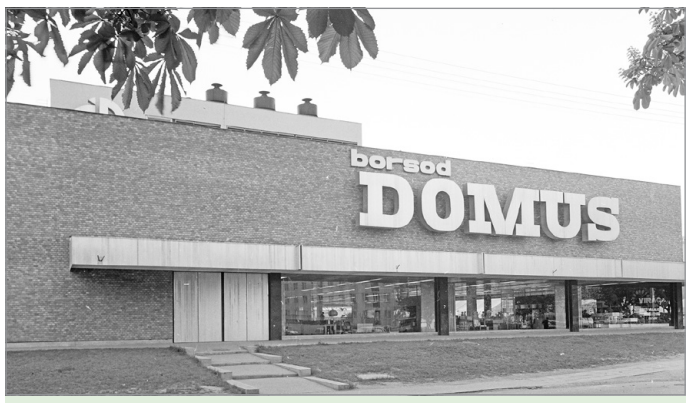

Akkor és most. A Nagyváthy János utcai Borsod Domus Áruház látható az 1976-ból származó felvételen. A Domus bútoráruház első fővárosi üzletei 1974-ben nyitották meg kapuitkat, és már abban az évben megszerezték a Közép-Európa legnagyobb lakberendezési áruháza címet, fénykorában még a tőzsdén is jegyezték a céget. Az egykori piacvezető bútoráruház a vasfüggöny mögött megteremtette a lakberendezési kultúrát. Budapest mellett Kaposváron, Miskolcon, Kecskeméten, Veszprémben, Egerben, Nyíregyházán, Zalaegerszegen, Pécsett, Szolnokon, Szegeden, Győrött, Debrecenben és Székesfehérváron is üzletet nyitott a Domus. A Nagyváthy utcai áruház 1975-ben tárta ki kapuit. Az áruház diadalmenete még a rendszerváltás után is töretlen volt, ám a kilencvenes évektől a versenytársak, az Ikea és a Kika megjelenésétől lejtmenet kezdődött, az utolsó 2011-ben zárt be. A Borsod Domus 2006-ban alakult át: földszintjén szupermarket, emeletén pedig egy dán lakberendezési áruház nyílt. Földszinti bérlője 2022 szeptembere óta az egyik legnagyobb német diszkontlánc. (Tajthy Ákos szövege, Juhász Ákos fotója, a régi kép forrása: Fortepan / FŐFOTÓ)

Könyvújdonságok a Géniusztól

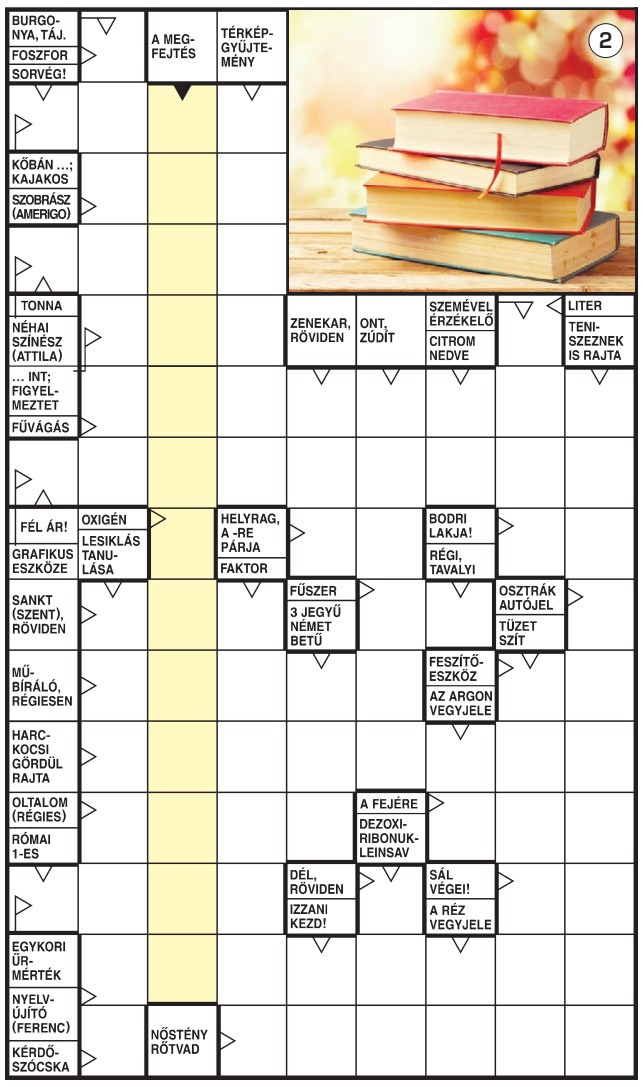

Négyrészes keresztrejtvény-sorozatunkban ezúttal is könyvújdonságok címét rejtettük el. Megfejtéseiket a sorozat végén, egy e-mailben küldjék el, melyben feltüntetik postacímüket is! Beküldési határidő: **2024. február 28.** E-mail-cím: megfejtes@mikom.hu. A helyes megfejtések beküldői között **könyvutalványt** sorsolunk ki. A nyereményt a Géniusz Könyváruház biztosítja.

Géniusz Könyváruház – Miskolc, Széchenyi u. 107.
Webáruház: www.geniusz.hu és www.geniusztankonyv.hu

Sudoku

1			4			9	2	
						1		8
	3		5					
	9				3			5
6					7	2		
			9					
7								9
		5		6				
		2	3				8	

5		2	4					
						5		
		3	9				6	
	3			1				
						1	4	
	4		8	6		2		
					8	4		
2					5			8
		8	3		2	7		9

TERJESZTÉSSEL KAPCSOLATOS VISSZAJELZÉS

Ha a terjesztéssel kapcsolatban problémát tapasztalnak, kérjük, jelezzék ezt hétköznap 8-16 óráig a +36 70 663 1261-es telefonszámon vagy az info@mirend.hu e-mail-címen nevük és elérhetőségük megadásával. A problémát igyekszünk mihamarabb megoldani.

MINDENKIT ÉRHET JOGESET

Ha jogi problémájuk, kérdésük van, küldjék el szerkesztőségünk címére: 3525 Miskolc, Kis-Hunyad u. 9. A borítékra írják rá: „Mindenkit érhet jogeset". E-mail: info@mikom.hu. Dr. Strassburger Gyula és dr. Tulipán Péter ügyvéd írásban válaszol.