MNM MÚZEUM HÍRLAP OSZTÁLYA

Ára 50 fillér

VII. évfolyam, 24. szám. Szombat, 1950 január 28.

NÉPLAP

Megtárgyalták a debreceni üzemek a Központi Vezetőség határozatát

Sztálinyec vezetőképző iskola indul Hajdúböszörményben

A termelőcsoportok és gépállomások dolgozói tanácskozásának határozata

A termelőcsoportok és gépállomások dolgozói első országos tanácskozásának határozata így kezdődik: „Megállapítjuk, hogy népünk bölcs vezérének és tanítójának Rákosi Mátyásnak 1948. évi történelmi jelentőségű beszéde óta eltelt másfél esztendő alatt a termelőszövetkezeti mozgalom gyökeret vert hazánkban és erőteljes fejlődésnek indult. A termelőszövetkezeti csoportok egyre népszerűbbek a magyar falvakban: ma már minden harmadik községben működik termelőcsoport és alig van olyan község, ahol a dolgozó parasztok új csoportok megalakításának gondolatával ne foglalkoznának."

Ez a két mondat lényegileg kifejezi mindazt az eredményt, amit a kizsákmányoló kulákok ellen vívott harc folyamán dolgozó parasztságunk legjobbjai az új útra térés után a termelőszövetkezeti mozgalom fejlesztése terén elértek. Pártunk állandó körültekintő gondoskodása a munkásosztály hatalmas segítsége tették elsősorban lehetővé, hogy a Szovjetúnió példáját követve falun is jelentős lépéseket tettünk a szocializmus építése terén.

A tanácskozás határozata kimondja: „a gépállomások segítségével végérvényesen megszabadultunk a kulák igaузsora béklyójától". S alább: „hogy termelőcsoportjaink területen immár mindenféle kizsákmányolástól mentes szabad parasztok lehetünk, azt köszönhetjük az állami gépállomásoknak s a traktorokat gyártó ipari munkásosztály baráti támogatásának".

Nem nehéz megérteni, mit jelent az, hogy Népköztársaságunkban ma már vannak dolgozó parasztok, akik mindenféle kizsákmányolástól mentesnek nevezhetik magukat. Az az út, amelyet a Pártunk, Rákosi elvtárs javasolt a dolgozó parasztságnak, bebizonyosodott, hogy az egyetlen helyes út, amely megmenti a dolgozó parasztságot a kizsákmányolástól, amely a mezőgazdaságot kivezeti az elmaradottságból.

A termelőszövetkezetek és gépállomások dolgozóinak tanácskozása határozatában az eredmények kiértékelése mellet felvázolta azokat a feladatokat, amiket a mozgalom továbbfejlesztése érdekében a közeljövőben el kell végezni. Alapvető feladat a terméshozam állandó és fokozatos emelése. A gépállomások nagy gépeinek igénybevétele mellett be kell vezetni a termelőcsoportokban a talaj ápolása, trágyázás, növényápolás helyes módszereit. Ez az első országos tanácskozás jelentős lépéssel viszi előre termelőszövetkezeti mozgalmunkat a fejlődés útján.

Pártunk és a minisztertanács közvetlen iránymutatása jelölte meg a továbbvezető utat. Ipari munkásosztályunk hősi erőfeszítései nyomán a tanácskozás résztvevői is lelkesen tüzték ki maguk elé azokat a pár évvel ezelőtt még megvalósíthatatlannak látszó célokat, melyeket most már az 1950-es esztendőben meg tudnak valósítani. Ilyen célkitűzés többek között az, hogy már ebben az évben 20 százalékkal nagyobb terméseredményt fognak elérni termelő csoportjaink, mint a körülöttük levő egyénileg gazdálkodó dolgozó parasztok

Még ebben az évben minden egyes termelőcsoportban legalább két állattenyésztő telep létesül. A legjobb termelőcsoportokban pedig a két állattenyésztő telep mellett legalább egy közös állathizlalda épül. A termelési szinvonal állandó emelésével természetszerűen nő a termelőcsoportok közös és a csoporttagok egyéni jövedelme is.

„Célul tűzzük ki, hogy a közös munkán alapuló jövedelem mellett termelőszövetkezeti csoportjainkban az 1950-es esztendőben minden családnak legyen... saját fejős tehene. Természetesen el kell érnünk azt is, hogy ez év telén minden termelőcsoportbeli család vághasson saját használatára hizlalt disznót." — állapítja meg a tanácskozás határozata. Termelőcsoportjaink a Párt irányításával a munkásosztály államának sokoldalú támogatásával már az első évben is túlszárnyalták az egyénileg gazdálkodók termés-eredményeit és egyénileg is magasabb jövedelmet biztosítottak, ebben az évben pedig mint a felsorolt tények bizonyítják, sokszorosan túlhaladják az elmaradt egyéni gazdálkodást folytató dolgozó parasztokat.

Nemcsak a terméshozam fokozódik a közösen termelő gazdálkodásban, nemcsak az egyéni jövedelem nő, hanem ami ezzel együtt jár, megváltozik maga az ember is. A szövetkezeti gazdálkodás azon túl, hogy sokszorosan továbbfejleszti elmaradt mezőgazdaságunkat, hogy növeli a csoporttagok életszínvonalát, dolgozó parasztjainknak gondolkozásmódját is megváltoztatja. Kulturáltabb, a munkásosztályhoz közelebb került dolgozó parasztokká alakítja mindazokat, akik a szovjet kolhozparasztok példája nyomán szövetkezetbe tömörülnek.

A termelőszövetkezetek és gépállomások küldötteinek első országos tanácskozása felmérte az eddigi eredményeket és megjelölte a továbbfejlődés útját. Ez a tanácskozás nem csupán a termelőcsoportoknak és gépállomásoknak mutatta meg az előrehaladás irányát. Ez a tanácskozás határozatában valamennyi dolgozó paraszt számára feltárta a jövő kapuit. Munkásosztályunk a gépállomásokon keresztül mind nagyobb termelési segítséget tud biztosítani a szövetkezett parasztság számára. A tervszerű munka a szocialista verseny kiszélesítése a szövetkezetekben hatalmas mértékben előre lendíti a mozgalmat. Erőt ad a termelőcsoportoknak az, hogy állandóan maguk mögött tudják nagy Pártunkat és államunkat, amely a Szovjetúnió tapasztalatai, a bölcs Sztálin tanításai alapján, körültekintő gondoskodással támogatja szövetkezeti csoportjainkat az előrehaladásban.

A beinduló tavaszi munkák során a termelőcsoportok jól megszervezett munkája az előrelátható terméshozam és a növekvő egyéni jövedelem feltétlenül sok, ma még egyénileg gazdálkodó parasztot győz meg arról, hogy a Párt a dolgozó parasztság számára a szövetkezésben a jólét, fejlődés, boldogulás egyetlen útját jelölte meg. Dolgozó parasztságunk éppen ezért egyre szélesebben kapcsolódik be a szövetséges munkásosztály vezetésével a szocializmus építésébe és ötéves tervünk sikeres végrehajtásába.

A minisztertanács elfogadta a közalkalmazottakra vonatkozó illetményreformot

A reform, a legtöbb alkalmazotti csoportnál jelentékeny tizetésemelést jelent

A minisztertanács Dobi István elnöklésével pénteken délelőtt ülést tartott.

A minisztertanács elfogadta a közalkalmazottakra vonatkozó illetményreformot. A reform lebontja az érvényben volt illetményrendszer feudális szerkezetét azzal, hogy a közszolgálati alkalmazottak szolgálati jogviszonyának legtöbb kérdését az üzemi kollektívszerződéseknek megfelelően szabályozza.

Megszünteti azokat a korlátokat, amelyeket a Horthy-rendszer a közalkalmazottak, sőt azon belül egyes közalkalmazotti rétegek és egyéb dolgozók közé emelt.

A reform nemcsak illetményrendezést, hanem a legtöbb alkalmazotti csoportnál jelentékeny fizetésemelést is jelent. Az erre fordított összeg meghaladja az évi negyedmilliárd forintot. A fizetésemelés túlnyomó része a fizetésben elmaradt vidéki szervek alkalmazottaira, a nevelőkre, a kórházi, egészségügyi alkalmazottakra, a tudományos munkakörben foglalkoztatottakra esik. Az új bérek emelésében kifejezésre jut a felelős vezetői munkaerők fokozott megbecsülése.

A rendeletek intézkedéseinek kiterjesztése a MÁV és a Posta alkalmazottaira folyamatban van. A rendeletek hatálybalépésének időpontja 1950 március 1. napja.

A minisztertanács ezután folyó ügyeket tárgyalt.

Az elmult év eseményei is igazolták a Szovjetúnió külügyminisztériumának helyes politikáját

Az Északatlanti Tömb a népek nemzeti szuverénitása elfojtásának és az új háboru előkészítésének eszköze

A Szovjet Tájékoztató Iroda G. Zadorozsnij „Az Északatlanti Tömb a népek nemzeti szuverenitása elfojtásának és az új háború előkészítésének eszköze" című cikkét közli.

1950 január 29-én lesz egy éve — mondja a cikk —, hogy a Szovjetúnió külügyminisztériuma közzétette nyilatkozatát az Eszakatlanti Szövetségről.

Az eltelt év teljes egészében igazolta a Szovjetúnió külügyminisztériuma megállapításainak alaposságát.

A reakciós amerikai diplomácia erőfeszítéseként létrehozott Északatlanti Tömb napjainkban az új imperialista háború előkészítésének legfőbb eszköze,

ennek a politikának célja, hogy az egész világot az amerikai imperialisták gyarmatává tegye és a népek szuverénitását rabsággá alacsonyítsa.

Anglia és az Egyesült Államok vezető köreinek képviselői szemforgatóan azt bizonygatták, hogy az Északatlanti Tömböt az Egyesült Nemzetek Szervezetének megerősítése céljából hozták létre. Ennél cinikusabb és hazugabb kijelentést még az angolszász diplomácia történetében is nehéz találni. Az Északatlanti Egyezmény nemcsak, hogy ellentétben áll az Egyesült Nemzetek Szervezetének alapszabályával, hanem ennek megszegésére irányul. Az ENSZ alapszabálya lehetővé teszi regionális egyezmény kötését az „ENSZ tagjai között", az Északatlanti Tömbbe azonban Olaszországot és Portugáliát is bevonták. Az is

tény, hogy az Északatlanti Egyezmény megszegi az ENSZ alapszabályait, mert a Biztonsági Tanács tudomása és beleegyezése nélkül fegyveres erő igénybevételét írja elő.

Ez a tömb ellentétben áll a jaltai és potsdami konferenciák határozataival, valamint az Olaszországgal kötött békeszerződéssel. Ugyanakkor közismert — és ezt nem leplezik az Északatlanti Tömb résztvevői sem, — hogy

az Északatlanti Egyezmény nyilt agresszió a keleteurópai demokratikus államok, mindenekelőtt — mint a demokratikus tábor legfőbb ereje — a béke és biztonság, a népek szabadságának és függetlenségének reményteljes támasza, a Szovjetúnió ellen.

Az Északatlanti Tömb és kiegészítésére tervezett földközitengeri, távokeleti és csendesoceáni tömbök közvetlen célja a gyarmati és függőországokban a nemzeti felszabadító mozgalmak elfojtása, a Kínai Népköztársaság és a koreai demokratikus népköztársaság sikereinek elnyomása.

Az Északatlanti Tömb komoly fenyegetést jelent az egész haladószellemű emberiségre.

A valóság leleplezésére az Északatlanti Egyezmény szervezői az antikommintern szervezőihez, Hitlerhez és Mussolinihez hasonlóan megkísérlik, hogy a kommunistaellenesség megtépázott zászlaja mögé bújjanak.

A világ népei azonban meggyőződtek az Északatlanti Tömb támadó szellemű lényegéről. A béke híveinek széles mozgalma minden országban a Marshall-terv elleni tiltakozás, majd a támadószellemű Északatlanti Szövetség elleni tiltakozásképpen indult el. Az Északatlanti Tömb szervezőinek támadó szellemű politikája, amelynek minden súlya a dolgozók vállán nyugszik, az Egyesült Államokban is a béke híveinek hatalmas méretű tiltakozó mozgalmát váltotta ki.

Az angol-amerikai imperialisták, akiket a demokratikus tábor feltartóztathatatlan megerősödése és növekedése nyugtalansággal tölt el, megkísérlik, hogy megváltoztassák az erőviszonyokat, új háború segítségével visszafordítsák a történelem kerekét. Ennek előkészítését szolgálja az Északatlanti Tömb. Az imperialisták azonban nem számoinak a két tábor közötti erőviszonyokkal, azzal, hogy a történelmi helyzet gyökeresen megváltozott, a béke, a demokrácia és a szocializmus erői javára.

A háború nem félelmetes a szocializmus és demokrácia tábora számára. A háborútól az imperializmus és a reakció táborának kell félnie.

Az egész Szovjetúnióban készülnek a dolgozók a választásokra

A lett állami egyetem tudományos munkatársai és diákjai az egyetem nagytermében választási gyűlést rendeztek, melyre meghívták a munkásokat, alkalmazottakat, háziasszonyokat. A Lett Szocialista Tanácsköztársaság színészei, képzőművészei, írói, orvosai, tanítói is a legtevékenyebben munkálkodnak a Szovjetúnió Legfelsőbb Tanácsa választási előkészületeiben.

Az odesszai kikötőhöz tartozó szovjet kereskedelmi hajókon is megkezdődött a választási munka. Az Északi Sarkon elsőízben létesítettek választási körzetet. A körzet központja az első szovjet bálnavadász-flotilla zászlóshajója, a „Szlava". A hajón a legnagyobb termet agitációs helyiségnek alakították át, ahol a hajó legénysége a sztálini alkotmányt tanulmányozza és a Szovjetúnió Legfelsőbb Tanácsának választási rendelkezését. A hajón előadásokat és felolvasásokat tartanak a választással kapcsolatban.

Újabb tömegek kezdtek sztrájkot Amerikában

Már százezer bányász szüntette be a munkát

Az USA harmadik legnagyobb gépkocsigyárában, a detroiti Chrysler-gyárban szerdán 89.000 dolgozó lépett sztrájkba. A sztrájk következtében 25 Chrysler-gyárat, amelyek napi 6000 gépkocsit állítanak elő, kénytelenek voltak bezárni.

Egyre nagyobb méreteket öltött a szénsztrájk is. A sztrájkolók száma 100.000-re emelkedett. A sztrájkban álló bányáknál heves összeütközésre került sor a sztrájkőrség és a munkásáruló szakszervezeti vezetők által felbérelt sztrájktörők között. A bányászok és az autógyári munkások mellett az amerikai telefonközpontok 300.000 dolgozója sztrájkot helyezett kilátásba, ha nem teljesítik béremelési követelésüket.

*

Brennan, az Egyesült Államok földművelésügyi minisztere kijelentette a szenátus mezőgazdasági bizottságában, hogy az Egyesült Államokban elkerülhetetlen az agrártermékek árának katasztrófális összeomlása és az „általános gazdasági felfordulás", ha a törvényhozás nem szavaz meg további kétmilliárd dollárt az áralátámasztó vásárlások folytatására.

*

A Chrysler-autógyár sztrájkja és a szénipari sztrájkhelyzet súlyosbodása újabb árzuhanásokat idézett elő a newyorki értéktőzsdén. Az eladók 1,700.000 db értékpapírt dobtak a piacra. Különösen a vasúti részvények árfolyam indexe és az ipari vállalatoké esett.

A munkásgyilkos Scelba belügyminiszter maradt de Gasperi új kormányában

De Gasperi, a keresztény demokrata párt vezetője bejelentette az új kormány megalakulását. De Gasperi pénteken terjeszti a kormány listáját Finaudi államelnök elé. A fontosabb tárcákban nem történt változás. Sforza megmaradt külügyminiszternek, Scelba belügyminiszternek és Pacciardi hadügyminiszternek.

Sztálinyec vezetőképző iskola Böszörményben

Hajduböszörményben Sztálinyec vezetőképző iskolát nyitnak 60 hallgatóval. Ezen a tanfolyamon a

nagyteljesítményű lánctalpas Sztálinyecek kezelését tanulják meg.

A tanfolyamra igen nagy szükség van, mert az utóbbi hetekben megyei állami gazdaságaink és gépállomásaink részére közel félszáz Sztálinyec érkezett. Ezek a gépek sokkal nagyobb teljesítményűek, mint a mi traktoraink, de a kezelésük más munkát kíván, ezért van szükség képzett Sztálinyecvezetőkre.

A Sztálinyecek biztosítják a Szovjetúnió baráti támogatását s ezek erős szovjet gépek ötéves tervünk mezőgazdasági programjának végrehajtásában már igen komoly támogatást adnak.

RÖVID HÍREK A NAGYVILÁGBÓL

Svernik, a Szovjetúnió Legfelsőbb Tanácsa Elnökségének elnöke január 26-án fogadta szultán Achmed Khant, Afganisztán rendkivüli és meghatalmazott nagykövetét, aki átnyujtotta neki megbízólevelét.

Azokat a fiatal holland újoncokat, akik nem akartak részt venni a gyarmati háborúban és az indonéz nép elnyomásában, szénbányákba vitték. Összezárták őket a legaljasabb háborús bűnösökkel és teljesen elszigetelik őket a többi munkásoktól.

Az ausztriai piacon egyre emelkednek az árak. Az utóbbi időben a textil félgyártmányok 20—40 százalékkal drágultak. Ez a schilling leértékelésének közvetlen folyamata.

Az élet kalandos története

AZ ELSŐ GERINCESEK KIMÁSZNAK A VIZBŐL 18.

Igen gyakran hoztunk fel eddig példákat a modern állatok közül. Ez szükséges volt, mert még ebből a korszakból is viszonylag kevés kövület maradt fenn. Azonban a modern példák, mint a mai tüdős halak vagy a fakúszó géb példája, esetleg félreértésekre is adhat tápot. Már eleve is tiltakoznunk kell a félreértések ellen. A devon-kori tüdős halak még nem alkalmazkodtak annyira a környezetükhöz, mint a maiak. Sokkal inkább magukban hordozták a változások csíráit, mint a maiak, éppen azért, mert még nem alkalmazkodtak ilyen szélsőségesen a környezetükhöz, a hol vízzel teli, hol kiszáradó tavakhoz. A mai tüdős halak az élet zsákutcájába kerültek alkalmazkodásuk folytán, a devon-korban élt tüdős halak pedig még csak éppen a különleges alkalmazkodás (specializálódás) kezdetéig jutottak el, egyik águk továbbfejlődött és ebből lettek később a kétéltűek, még később a csúszó-mászók és végül az emlősök. A másik ágból a mai tüdős halak fejlődtek ki. A két ág fejlődése a devon-korszakban vált ketté. Erre már vannak bizonyítékaink.

Mielőtt tovább mennénk, nézzük meg, hogy a devon-korszakig milyen fejlődést tettek meg az állatok.

A kezdetleges véglényekből kialakultak az első sejtcsoportok, amelyek idővel bevezették a munkamegosztást. Egyes sejtek vagy sejtcsoportok a nagy egyesült sejtcsoporton belül a különféle feladatokra specializálták magukat. Így alakultak ki a mozgást elősegítő szervek és az emésztés, táplálkozás sejtcsoportjai. Ennek a munkamegosztásnak eredménye valamennyi szervünk is. Az egyszerű osztódással való szaporodásról lassanként áttértek az állatok és növények is a „bimbózással" való szaporodásra. Vagyis már nem osztódtak ketté, hanem egy bimbó alakú nyúlvány képződött rajtuk és ebből lett leválása után az új állat. Még később a „bimbó" egyre kissebbé vált, míg a pete formáját öltötte magára. Közben azonban kialakult a két nem is.

Ekkor már mai férgekhez hasonló állatok keletkeztek az egyik ágon, ezekből fejlődtek ki a kezdetleges rákok, majd az ősrákok, a másik ágon az első gerinchúros halszerű, de még korántsem hal, állatok fejlődtek ki. Később a gerinchúr lassanként megmerevedett, kifejlődött az első gerinces állat, a hal, amelynek csontrendszere még nem volt csak porcogókból állt. Ebből a porcogós őshalból fejlődtek ki a csontos (szálkás) halak, a mai porcogós halak és a kétéltűek.

A férgekből a másik ágon kifejlődtek az ízeltlábúak is, ezekből származnak a mai rovarok.

Közben természetesen nem állt meg a rákok fejlődése sem. Az ősrákok csaknem 100 millió évig uralták az ősi tengereket, aztán elkövetkezett pusztulásuk ideje is. Kipusztultak. A devon-korszakban már csak 11 nemzetségük él, de ezek is erősen megfogyatkozott számban. Ekkor tűnnek fel az első szárazföldi gerincesek.

A gerincesek fejlődésének szintén átvettük fokozatait.

1. Kialakult a kezdetleges tüdő.
2. Az uszonyokból kezdetleges láb alakult ki.
3. A szárazföldön nem pusztulnak el az állatok még, de elemük, ahol jól érzik magukat, a víz.
4. Magasabb fok ennél, mikor már a szárazföldön táplálkoznak is, de még mindig a vízben szaporodnak.
5. A táplálkozásuk a szárazföldi növényekre és állatokra módosult, szaporodni sem térnek vissza a vízbe. Ezek már teljesen szárazföldi állatok. Ezek már többé-kevésbbé kemény és szárazságot álló tojásokat raknak le.

Amikor eddig a fokig eljutottak a gerincesek hozzáláthattak a szárazföld birtokbavételéhez, hiszen a szárazföldön ekkor hihetetlen, szinte elképzelhetetlen bőségben nőttek a növények. Az első kezdetleges szárazföldi növények után újabb, fejlettebb formák léptek fel. Hatalmas, emberi szem által soha nem látott formájú fák, harasztok és páfrányok óriási erdőiben az ellenségnélküli tájakon az első gerincesek elé határtalan lehetőségek tárultak fel.

Ezeket az éveket csak milliós számokkal lehet felmérni. A hüllők és kétéltűek fejlődése alatt azonban más érdekes események is zajlottak le a földtörténet ókorában. Mielőtt tovább megyünk, tudnunk kell azt, hogy a devon-korszak legfőbb nevezetessége, hogy valahol a roppant tavak partján, ekkor lépett ki az első gerinces a szárazföldre, ekkor tette meg az első kezdetleges tapogatózó lépéseit a soha gerincest nem látott szárazföldön.

G. L.

Így nevelik az ipari tanulókat a Szovjetúnióban

Sztálin arra tanít, hogy a szocializmus győzelme csak a munka termelékenységének a kapitalizmusénál sokkal magasabb fokával valósítható meg. Természetes tehát, hogy a szocialista társadalomban az egyik legfontosabb feladat az új jól képzett szakmunkás-generáció felnevelése. A Szovjetúnióban gondosan és sok-sok szeretettel képezik kitűnő szakmunkásokká a fiatal ipari tanulókat. Képünkön az uralmaszovdi gépgyártóüzem sztahánovista iskolájának hallgatóit látjuk gépek között, gyakorlati munka közben.

A szovjet ipariskolákban jól felszerelt tanműhelyekben tanulnak a fiatalok. Képünkön a Sztálin-gépkocsigyár ipariskolájának termelési-oktatási tantermét látjuk.

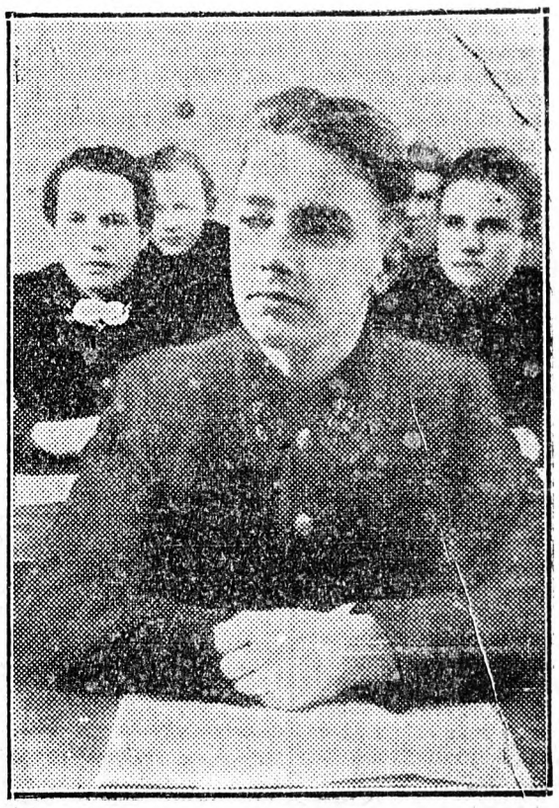

Döntő fontosságú természetesen a gyakorlati munka mellett az elméleti oktatás is. Az ipariskolákban mindazt megtanulják a tanulók, ami szükséges a jó gyakorlati munkához. Képünk a moszkvai 65. számú ipariskolában készült. Az ipariskolai tanulók feszülten figyelnek az előadásra.

Megtárgyalták a debreceni üzemek a Központi Vezetőség határozatát

— most hozzáfognak a megvalósításhoz

Debrecen dolgozói nagy-nagy lelkesedéssel tárgyalták meg a Központi Vezetőség határozatát, mely újabb segítséget adott munkájuk megjavítására és eredményesebbé tételére.

A Magasépítő NV dolgozói szerda délután tartottak taggyűlést, ahol Sándor László elvtárs, a megyebizottság titkára ismertette a Központi Vezetőség határozatát.

Beszédében részletesen megvilágította azokat a tennivalókat, melyek a dolgozókra hárulnak, hogy a rájuk váró megnagyobbodott feladatokat sikeresen végre tudják hajtani, hogy képesek legyenek ötéves tervünk óriási célkitűzéseit maradéktalanul megvalósítani s a tervből rájuk eső feladatokat teljesíteni, sőt túlteljesíteni.

Minden eddigi eredményünk alapja a Szovjetúnió segítsége és a Párt, Rákosi elvtárs vezetése. A mi feladatunk az — mutatott rá Sándor elvtárs —, hogy Sztálin elvtárs által kidolgozott szocialista építés elméletét tanulmányozzuk, elméleti szinvonalunkat emeljük s a nehézségek elől ne hátráljunk meg. Az építőiparra nagy feladat vár. A Központi Vezetőség határozata kimondja, hogy az „építőiparban az egyéni versenyzők arányszáma messze elmaradt az országos átlagtól. Még nem szűnt meg a munkaverseny kampányszerűsége." Ez figyelmeztesse a debreceni építőiparban dolgozókat, hogy az eddig elért eredményeket még meg kell szilárdítani. A szovjet sztahánovisták segítsége e téren is felmérhetetlen.

Határoznak az építőmunkások

A segítség, melyet a Párt nyujt feléjük — hogy munkájuk jobb és eredményesebb legyen, hogy az ötéves tervet, mely a szocializmus felé viszi a magyar dolgozó népet, sikeresen meg tudja oldani — magyarázza azt a lelkesedést, mely végigáradt a termen s melyet szavakba foglalva, határozati javaslat formájában megvalósításra vár.

A határozati javaslatban az építőipari dolgozók megfogadták ezen a taggyűlésen, hogy március 1-ig a párttagság 100 százaléka egyéni versenyző lesz. Megszervezik a 200-as brigádot s minden párttag 3 pártonkivülit von be az egyéni versenybe. Példaképül a nagy Szovjetúnió sztahánovistáit állítják maguk elé s minden egyes dolgozó megismerkedik a sztahánov munkamódszerrel. De az újítómozgalmat s széles körben ismertetik és fejlesztik a tapasztalatcserét. Ideológiai képzettségüket állandóan emelik. A pártszervezet az oktatást állandóan ellenőrzi.

A SZIT munkáját megjavítja a pártszervezet segítségével. A vállalat női tanulóit is úgy politikai, mint szakmai síkon állandóan emelni igyekeznek.

A pártszervezet és a tagság jó politikai nevelőmunkával a termelésben élenjárókból úgy a fizikai, mint a műszaki értelmiségi vonalon tagjelölteket nevel, ezzel is erősítve Pártunkat.

A munka minőségének állandó javítása, az önköltség és a selejt legalacsonyabbra való csökkentése és a műszaki vezetők és a fizikai dolgozók közötti szorosabb kapcsolat kiépítése is egyik főpontja annak a határozati javaslatnak, mely szerdán a Magasépítő NV taggyűlésén napvilágot látott s melynek az ott dolgozó elvtársak és minden dolgozó az utolsó pontig eleget is tesz.

A Cipőgyár

De hasonló volt a helyzet a Táncsics cipőgyárban. Kálai József elvtárs beszéde után Weisz Gyula elvtárs emelkedett szólásra és ismertette, hogy a Központi Vezetőség határozata óta minden egyes szaktárs egyéni versenyző akar lenni s a szabászatban és a tűzőben mindenki egyénileg fog versenyezni.

Ötszörösére emeli az egyéni versenyzők számát a Bútorgyár

A Bútorgyár taggyűlésén is ott volt minden párttag. Balogh Endre elvtárs ismertette a Központi Vezetőség határozatát s a dolgozók lelkesen ünnepelték a Pártot, mely mint mindig most is útmutatást és segítséget ad munkájukhoz.

Veress János elvtárs bejelentette, hogy a gyár egyéni versenyben dolgozóinak számát ötszörösére emelik fel. Hatalmas tapssal feleltek a dolgozók erre a bejelentésre, ez a hatalmas taps bizonyította, hogy Veress elvtárs a dolgozók kívánságát hozta a taggyűlés elé.

... és a többiek

Igy volt ez mindenütt. A Helyi Vasútnál, ahol eddig nem volt kifejlődve az egyéni versenymozgalom, ezen a gyűlésen bejelentették, hogy áttérnek a brigádversenyről az egyéni versenyre is. De ilyen lelkesedés volt a Textilgyárban, a Bőrgyárban és Debrecen minden üzemében, gyárában egyaránt.

Debrecen dolgozói a Központi Vezetőség határozatát magukévá tették, lelkesen válaszoltak rá, tudják, hogy ez a segítség, melyet a határozaton át a Párt feléjük nyujt, munkájukat előbbreviszi, meggyorsítja az ötéves terv sikeres végrehajtását, a szocializmus építését, mely dolgozó népünk államát a békefront egyre erősebb bástyájává teszi.

A Központi Ellenőrző Bizottság közleménye

A Központi Ellenőrző Bizottság a Világosság című lapban megjelent súlyos elírással kapcsolatban megállapítja, hogy egyre gyakrabban tapasztalhatók olyan jelenségek, amelyek arra mutatnak, hogy a szerkesztőségekben és nyomdákban a politikai éberség még mindig alacsony fokon van.

Az igen gyakran előforduló értelemzavaró, többségükben ellenséges értelmű sajtóhibák arra mutatnak, hogy az ellenség ügynökei a nyomdák és szerkesztőségek hanyagságát ki tudják használni.

A KEB felhívja a sajtó és a könyvkiadás területén dolgozó kommunistákat, hogy a szerkesztőségek és nyomdák munkaerejének gondos megszervezésével, a magasszinvonalú politikai ellenőrzés megvalósításával, munkatársaik politikai képzettségének állandó fejlesztésével biztosítsák a sajtó és könyvkiadás területén a kommunista éberséget.

„Kiváló munkás"-kitüntetést kapott három hajdúmegyei pedagógus

November utolsó hetétől a munka élénkebbé vált a megye minden iskolájában. A fegyelem javult a tanulás is nagyobb lendülettel folyt. Ünneplésre készültek az iskolák épp úgy, mint hazánk minden dolgozója — Sztálin elvtárs születésnapjának megünneplésére. Önként vállalt munkával ünnepeltek a tanulók és pedagógusok.

Népköztársaságunk a pedagógusok értékes versenymunkája elismeréseképpen a megyében három pedagógust „Kiváló munkás" jelvénnyel tüntetett ki.

Egyik élmunkáspedagógus Ludman Livia nádudvari tanítónő, a felszabadulásunkat, épülésünket, előrehaladásunkat tanította, mutatta meg a gyermekeknek a rajzokon keresztül. A sokszáz nevelőhatású rajzból Sztálin elvtárs születésnapján nagyszerű kiállítást rendeztek.

Nagy Sándor, az ebesi általános iskola igazgatója új tanterem, új tanúlóotthon megteremtésén fáradozott, ezenkívül jó kapcsolatot létesített a TSzCs-vel eredményesen dolgozott az iskolai rend, fegyelem megszilárdításán. Kiváló munkás kitüntetést kapott ő is.

„Kiváló Munkáért" kitüntetést kapott a debreceni Állami Gépipari Gimnázium igazgatója Kövesdi László elvtárs is, aki iskolájának újjáépítése, az iskolai rend és fegyelem megjavítása, a tanulók ideológiai képzése, a szocializmus építését előmozdító oktató, nevelő kiállítások anyagának készítése terén kimagaslóan jó munkát végzett. Mindhármójuknak lelkes ünnepség keretében adták át a kitüntetést.

—o—

Idegenforgalmi hivatal létesül Hajdúszoboszlón

Ismeretes, hogy Hajduszoboszló igen nevezetes fürdőváros és fürdőjét egész éven át látogatják idegen vendégek. Igy szükségessé vált az, hogy a város idegenforgalmi hivatalt létesítsen. Hajduszoboszló képviselőtestülete elhatározta, hogy egy külön idegenforgalmi hivatalt állítanak fel az idegen vendégek ügyeinek intézésére. A megyei kisgyűlés Szoboszló város határozatát jóváhagyta.

Holnap lesz

a „Néplap" vidéki levelezőinek értekezlete

A Bolsevik Párt sajtója megindulásától kezdve a munkásság ügyének képviselője volt s tanítója, útmutatója lett a nagy szovjet népnek.

Lenin elvtárs azt tanította a sajtóval kapcsolatosan, hogy „a sajtóorgánum akkor lesz élénk és élő, ha minden szerkesztőjére és állandó munkatársára sok ezer olyan munkás jut, aki nem író."

A lenini-sztálini Pravdának több milliós munkás és paraszt levelezője van és naponta átlag ötszáz levél érkezik be. Ezek a levelek igen értékesek és levelekben nyilvánul meg a sajtó és a nép között meglévő szoros kapcsolat.

A szovjet sajtó nemcsak tanítja a népet, hanem a beérkezett levelekből tapasztalatot merít és tanul is olvasóitól.

*

A magyar dolgozó nép minden téren a Szovjetúnió példáján és útmutatásán okulva oldja meg feladatait.

Igy a mi sajtónk is, a Néplap, a szovjet sajtó tapasztalatai alapján vezeti be a munkás és paraszt levelezést.

Az a lap, amelyik nem foglalja komolyan a munkások és parasztok leveleit, az nem teljesíti a reá háruló feladatokat. A dolgozók levelei, bíráló sorai kifejezik a tömegek politikai hangulatát, véleményét és nagyban hozzájárul építőmunkánk elősegítéséhez. Falun a kulákok elleni harc küzdelméhez nyujt segítséget, vagy a szocializálódó falu kérdéseihez való hozzászólással erősíti a szocializmus építését hazánkban.

Az elmúlt hetekben tartottuk meg Debrecenben a debreceni üzemi és körzeti levelezők értekezletét. Azóta igen értékes leveleket kaptunk az üzemi és körzeti dolgozóktól, amelyek közelebb hozták az üzemi munkásokat Pártunk sajtójához, a Néplaphoz.

Január 29-én vasárnap délelőtt 9 órakor tartjuk meg Debrecenben a Belváros III. pártszervezetben, Vöröshadsereg útja 28. szám alatt a vidéki levelező elvtársainknak értekezletét.

Nap mint nap kapunk vidékről TSzCs-ből, gépállomásokról és a dolgozó parasztságunk soraiból, az ifjúságtól és az asszonyoktól leveleket. A levelek, melyeket leközlünk lapunkban, nagy segítséget nyujtanak a többi dolgozó parasztoknak a falun mindjobban és élesebben dúló osztályharcban. A levelekből kitünik hogy parasztságunk falun és városon az üzemi dolgozók mindjobban magukénak érzik Pártunk sajtóját, a Szabad Népet és a Néplapot.

Legfőbb feladatunk most az, hogy sajtónk hűséges munkatársaira, a levelező olvasóinkra vigyázzunk.

Minden levél, amely az olvasók tollából származik és napvilágot lát, az támogatja a sajtót a kapitalizmus csökevényei, az osztályellenség, a parasztságot pedig a kulák elleni harcban. A széles tömegek bátor kezdeményezésekre ösztökéli és hozzájárul az ötéves terv és a jobblétünk megteremtéséhez.

Könyvüzlet az ukrán kolhozokban

Szednyevoban —, az erdőmenti kis faluban — sötét és nyomorúságos volt valamikor a parasztok élete. Tarász Grigorjovics Sevcsenkó, a nagy ukrán író élt itt valamikor és a megyen figyelte meg a földesurakra és a kulákokra dolgozó, nincstelen parasztok nehéz életét.

Azóta a falu —, akárcsak az egész Szovjetúnió —, hatalmas változáson ment keresztül. Három kolhoza, iskolája, klubja, kórháza, takarékpénztára, postakirendeltsége, állattenyésztési iskolája van. A gyönyörű kolhozfalu állandóan fejlődik és fejlődnek a kolhozparasztok is, ezzel egyidejűleg nőnek az igényeik. Ezért fogadták nagy lelkesedéssel az Orosz Szovjet Köztársaság kolhozparasztjainak kulturális kezdeményezését —, könyvüzletek létesítését a kolhozfalvakban.

A kezdeményezés a kirszanovoi terület „Lenin"-kolhoz parasztjaitól indult ki. Szednyevoban, a Sevcsenko-kolhoz parasztjai haladéktalanul létrehozták a könyvüzletet.

A kitűnően felszerelt könyvüzletet ünnepélyes keretek között nyitották meg. Valóságos örömünnep volt ez a nap, melyre eljöttek a szomszéd kolhozok dolgozói is.

Az ünnepélyen Vlasz Misko — a falu középiskolájának igazgatója — a kolhozfalu kulturális fejlődéséről számolt be. — Lehetővé vált számunkra, — mondotta —, hogy rendszeresen juthassunk az irodalmi újdonságokhoz. A szovjet írók minden könyve eljut ma már a nép közé. Ezek a könyvek megtanítanak bennünket az ember megbecsülésére és segítenek felépíteni az új, kommunista társadalmat.

Vlasz beszéde után Valentina Tkacsenko, a kievi írók üdvözletét tolmácsolta.

A megnyitó ünnepély után a kolhozparasztok megkezdték a könyvek vásárlását. Nagyon sokan vették meg A. Fagyejev: „Ifjú Gárda" és Pasa Angelina „Kolhozmezők emberei" című könyveket. Micsurin és Liszenko tudományos munkáit valósággal széjjelkapkodták. De legtöbben Sztálin életrajzát kérték a könyvüzletben. 1000 rubel értékű könyvet adtak el ezen a napon. Annyi könyv fogyott el, hogy azonnal meg kellett rendelni a következő szállítmányt.

A szednyevóiak lelkesedése magával ragadta a megjelent vendégeket és más vidékek kolhozaiban is elhatározták, hogy követik a szednyevóiak példáját. Leghamarabb Andrejevka faluban nyitnak könyvüzletet.

E kezdeményezés gyors és lelkes felkarolása csak egyik példája annak, milyen nagy a tudásvágy a Szovjetúnió kolhozparasztjaiban, akiket a Bolsevik Párt emelt ki abból a sötét tudatlanságból, ahová a kapitalisták és földesurak taszították őket.

MOZI

APOLLO:
4, 6, 8 órakor
MA MÉG
Senki nem tud semmit
HOLNAP: ezrek beszélnek már e remek cseh vigjátékról!

VIG:
4, 6, 8 órakor:
Prága felszabadulás előtti napjai:
Néma barikád
1948. Állami Nagydíjat nyert cseh film.

METEOR:
Fél 4, fél 6, fél 8 órakor:
Kacagóest!
E lengyel vigjáték bebizonyítja, hogy a napozás már nem
KINCS

A szovjet gyárak nagy összegeket forditanak lakóházak épitésére

Gribeskov, az egyik moszkvai vasgyár acélkovácsa, bejelentette a gyári szakszervezeti bizottságban, hogy családja megszaporodott és eddigi lakása szűk lett. A szakszervezet rövidesen négyszobás, minden kényelemmel berendezett lakást utalt ki Gribeskovnak. Lakásáért havi 66 rubelt fizet, ami a család havi keresetének nem egészen 4 százaléka. Vele csaknem egyidejűleg a gyárnak még 110 munkása és mérnöke kapott új lakást a gyár által épitett lakóházakban. A moszkvai kohászoknak egész lakótelepük van. A telep 10 házból áll, mindegyikben 15—18 kényelmes lakás. Most sürgősen be akarják fejezni a tizenegyedik lakóház épitését, hogy a forradalom évfordulójára újabb családok költözhessenek már be új lakásukba. A lakótelep épitése 13 millió rubelbe kerül. A gyár több más helyen is épittet lakásokat, 1950-ben pedig megkezdik a második lakótelep épitését.

A lakóházépités üteme jellemző az egész szovjet életformára. A háború utáni terv három évében a városokban 51 millió négyzetméter lakástér, a kolhozfalvakban 1 millió 600.000 lakóház épült. Ilyen nagyarányú lakóházépitkezés másutt sehol sem folyik. A kapitalista országokban a dolgozók lakásviszonyai egyre rosszabbak. Egy újsághír nemrég arról számolt be, hogy az amerikai Ohio állam Acron városában egy munkanélkülit kilakoltattak saját házából, mert nem fizette meg az esedékes törlesztést, jóllehet a ház értékének a felét már befizette. Pénze elveszett, ő maga pedig családjával kénytelen volt a fáskamrába költözni. Sok amerikai szemében még ennek az embernek a helyzete is irigylésre méltó, mert mégis van tető a feje fölött. Az amerikai polgármesterek értekezletén közölték, hogy az egész lakástérnek mintegy 20 százaléka nyomortanya és a lakosságnak körülbelül egyharmada ilyen nyomortanyákon lakik.

A Szovjetúnióban viszont az ötéves terv megvalósitása során több, mint 42 milliárd rubelt forditanak lakásépitésre.

Dolgozók írják:

Emeljük do'gozóink elméleti szinvonalát

A Magyar Dolgozók Pártjának Politikai Bizottsága határozatot hozott, amelyben a Párt elméleti szinvonalának emelését tűzte ki célul. Dolgozóink nagy lendülettel fogtak hozzá, hogy az elméleti tudás terén fennálló hiányosságokat kiküszöböljék.

„Nem lehet eléggé éber az, akinek nincs meg a kellő szocialista elméleti felkészültsége" — mondotta Rákosi elvtárs.

A termelésben is csak az járhat igazán elől, aki kellő politikai tudással rendelkezik, mert a termelés fokozása csak a marxi-lenini ideológiai képzettséggel rendelkező szocialista dolgozókkal képzelhető el.

Az elméleti képzettség megmutatja az utat az ellenség felismerésére és irányt szab annak, hogy a harcot hogyan folytathatjuk ellenségeink ellen a legeredményesebben.

Lenin elvtárs mondotta, hogy tanulni, tanulni és tanulni!

Pártunk minden eszközt rendelkezésére bocsát a dolgozóknak, hogy a művelt fők sokaságát minél nagyobb számra tudjuk emelni. Szeminárium, sajtó, pártnap, rádiószeminárium nyitva áll a dolgozók előtt, hogy minél előbb, minél nagyobb számban álljanak rendelkezésre a szocializmus épitésében magas elméleti képzettségű dolgozók.

„Tiéd az ország, magadnak épited." A szocialista dolgozók államának mielőbbi felépitéséhez a marxi-lenini elmélet a világitó fáklya és Pártunk határozata ehhez ismét irányt mutatott, dolgozók mindnyájan kövessétek! Elméleti szinvonalunk emelésével is ötéves tervünk megvalósulását segitjük elő.

Daczó Ilona
Ruhagyár N. V.

PÁRTÉLET

Olvasókörvezető elvtársak figyelem! A mai olvasókörök anyaga a mai számban megjelenő vezércikk, cime: A termelőcsoportok és gépállomások dolgozói tanácskozásának határozata.

A Szabadság-telepi Párt szervezet szeminárium csoportja szombaton este 7 órai kezdettel ismerkedő estet rendez a szabadságtelepi párt helyiségben, melyre szeretettel **hív és vár** mindenkit a rendezőség.

Felhivjuk az összes **falujáró csoport**felelős elvtársak figyelmét, hogy 29-én, vasárnap délelőtt 9 órakor fontos értekezletet tartunk a Vörös Hadsereg-útja 24. szám alatt.

Felhivás a vidéki pártszervezetekhez. A népnevelő értekezleteket továbbra is csütörtökön tartjuk meg. Megyei Agit. Prop. Osztály.

Felhivjuk az összes falujáró csoportfelelős elvtársak figyelmét, hogy 29-én vasárnap délelőtt 9 órakor fontos értekezletet tartunk a Vörös Hadsereg-útja 24. sz. alatt.

Január 29-én, vasárnap délelőtt 9 órai kezdettel a Vörös Hadsereg-útja 29. sz. alatt a Belváros III. pártszervezetében vidéki Néplap-levelezői értekezletet tartunk, azok az elvtársak, akik meghívót kaptak, okvetlenul jelenjenek meg.

A Belváros II/b alapszervezet szombaton, 28-án d. u. 5 órakor az alapszervezet helyiségében népnevelő és bizalmi értekezletet tart, kérjük a pontos megjelenést.

A Belváros III/b alapszervezet bizalmijai 28-án este 6 órakor a Belváros III/a helyiségében gyülekezzenek.

A Belváros III/a népnevelői vasárnap reggel fél 9-kor jelenjenek meg a párthelyiségben.

Hajdúböszörményi anyakönyv

Születések: Jászai Kálmán malmi mázsáló, Csomaközy A.-u. 4.: Gizella, G. Szabó Antal ny. jb. ir. igazg., Szondy Gy.-u. 43.: Ildikó, Irén, B. Nagy Antal fm., Táncsics-krt. 6. Zsuzsánna, Nagy Imre MÁV vonatfékező, Jókai 75.: Katalin, Fülep Sándor ácssegéd, Dobó-u. 49.: János, Csete Ferenc fm. Tanya 456/2. Róza, Ujfalusi István fm. napsz., Déli luc. 920/18. István, Nagy Sándor fm. Táltos-u. 39.: Erzsébet, Nagy Imre traktorkezelő, Szoboszlói-út 41.: Antal, Tatár János fm., Tanya 928/1.: János, Szkupi István fm., Gyár-u. 49: István, Gibárti Lajos nyomdász, Kálvin-tér 4.: Lajos, Nagy György fm. napsz., Dankó P.-u. 60.: Mária, Kardos Bálint fm., Tanya 982.: Klára, Eick Jeremiás textilker., Deák F.-u. 4.: Éva, Kiss Imre apaállatgondozó, Gyöngyvirág-u. 13.: Imre, K. Nagy András fm., Széchenyi-u. 1.: Lajos.

Halálozások: Marton Gábor fm. 74 éves, Csokonai-u. 35., Ujfalusi István 19 napos, Déli luc. 920/19., özv. Szabó Andrásné sz. Tóth Karolina 75 éves, Gyár-u. 8., özv. Nagy Zsigmondné sz. Takács Julianna 67 éves, Batthyány-u. 56., Konyári Mátyás fm. 71 éves, Korpona-u 24.

Házasságok: Szabó Ferenc fm. és Kovács Erzsébet, Juhász Károly fm. és Pacsmag Irén, Szabó Imre fm. és Andorkó Erzsébet, Pápai Imre molnár s. és Gellén Katalin, Varga Imre fm. és Török Ágnes.

Eljegyzések: Fekete Gy. Sándor fm és Balogh Eszter, Mezei Sándor gazdaságvezető és Kiss Zsuzsánna, Kovács Sándor fm és Molnár Piroska, Szoboszlai Márton fm. és Oláh Margit, Nagy János szűcs s. és Sajtos Eszter, Lovas Sándor fm. és Juhász Margit, Asztalos János fm. és Bereg Erzsébet, Somogyi János fm. és Pásztor Margit, Tóth András fm. és Biri Erzsébet.

ANYAKÖNYV

Születések: Tóth Ferenc npsz Nagyhegyes 1. Ferenc, Kalapos János kisbirtokos Nagymacs 71—73. János, Kálló Béla szobafestő Mária, Fisch Bernát bőrkereskedő Vörös Hadsereg útja 19. Ágnes, Kiss Antal napszámos Ondód 1. József, Gyarmathy Jenő műszaki rajzoló Apponyi u. 41 Ildikó, Balogh Sándor géplakatossegéd, Bercsényi u. 30. Sándor, Csáke Imre, napszámos Bellegelő 52 Erzsébet. Kiss József számvevő Güthi erdő József, Gergely István géplakatos Jánosi u. 61 István, Kovács Mátyás napszámos Bellegelő 537. Ottila és István (ikrek).

Eljegyzések: Nagy József hentessegéd Rákóczi u. 2. és Farkas Piroska Nagycsere 154 Gál József földműves Keresztesi u. 27. és Pálosi Katalin Bocskai-kert, Nagy Bálint földműves Maróthy György u. 10. és Szabó Eszter Nagycsere 118b. Eötvös Péter földműves Ebes 54. és Csontos Mária Ebes 54.

Halálozások: Kalocsai Gyula MÁV nyugbéres 57 éves Bajcsy-Zsilinszky-u. 24. Szücs János gazdálkodó 82 éves Tanító u. 9.

SZAKSZERVEZET

Az Orvos-Egészségügyi Szakszervezet városi csoport bizalmi ülése szombaton d. u. 2 órakor.

KIOSz

Felhivjuk azokat az iparosokat, akik a most induló rádiószemináriumon részt akarnak venni, 9—1-ig jelentkezzenek irodánkban, Nyomtató-u. 9. — **A konfekciós férfiszabó** adóközösség leszámolásai és adóközösségi ügyben ma 6 órakor a KIOSZ megyei titkárságon, Mónus Illés-u. 4. alatt ülést tart. Minden tag saját érdekében jelenjen meg. — **Karpitos szakosztály** ma 6 órakor fontos ügyben ülést tart Nyomtató-u. 9. — **Felhivjuk a szakosztályi felelősöket,** hogy a faliújságok cikkeit február 1-ig újítsák meg. — **Felhivjuk** azokat a fodrász iparosokat, akik adóközösségben nincsenek, hogy kereseti és jövedelemadójukra vonatkozó 1949 II. félévi bevallásukat január 31-ig az adóhivatalhoz adják be. — **A KIOSZ kultúrgárdája** vasárnap 5 órakor műsoros kultúrdélutánt rendez. A kultúrautóra eladott jegyek érvényesek. Mindenkit szeretettel vár a rendezőség.

VEGYÉL RÉSZT
az Embersport- fogadáson!

TOTO

tipszelvény ára 3.30 Ft.

Akarsz minden faluba sportpályát?
Akarod a magyar stadiont? Akarod a tömegsportot?
A célok érdekében fogadj: NYERHETSZ!
Tipszelvények kaphatók: trafikokban, osztálysorsjáték főárusitóknál, postahivatalokban és az IBUSz-nál.

HIREK

A haladó kultúrával is a béke ügyét szolgálják

A vagongyári szinjátszó csoport előadása

A debreceni Vagongyár dolgozóinak szinjátszó csoportja nagysikerű előadást tartott. A gyár kultúrterme megtelt az üzem dolgozóival. Emánuel Robles: „A király nevében" cimű háromfelvonásos drámáját mutatták be. A darab megrázó erővel eleveníti meg Bolivia népének szabadságharcát a spanyol elnyomókkal szemben. Benne van ebben a darabban a kapitalizmus minden aljassága, a tőke térhóditása, mely ártatlan emberek tizezreinek vérébe kerül, nyomor és pusztulás követi mindenütt. Ugyanakkor megmutatja, milyen hősiességre képes a szabadságért küzdő nép. A darab ma is aktuális. Emberek százmilliói élnek az amerikai-angol imperializmus igájában. De az imperializmus napjai meg vannak számlálva, a gyarmati népek hősies küzdelme nem ismer akadályokat és ahogy Kína felszabadult az imperialisták járma alól, a többi gyarmati népek is ki fogják vivni szabadságukat.

A darab komoly tartalma mellett ki kell emelni a vagongyári szinjátszók komoly munkáját, akik 8 órai kemény fizikai munka után vállalkoztak egy ilyen darab eljátszására. Nemcsak a termelésben mutatták meg tudásukat, hanem a kultúra terjesztésében is élen járnak. A haladó kultúra terjesztésével is a béke ügyét szolgálják. A darab szereplői átérezték a darab mondanivalóját és szivvel-lélekkel dolgoztak azért, hogy munkástársaik is megértsék és átérezzék.

Reméljük, hogy a Vagongyár kultúrgárdája nem veszti el a dolgozók bizalmát, mely a közönség nagy számán keresztül nyilvánult meg s a kultúra frontján is küzdeni fog a béke ügyéért és az ötéves terv sikeréért.

Várható időjárás: Mérsékelt délkeleti, déli szél, gyenge felhősödés. Helyenként reggeli köd, erős éjszakai fagy. A hőmérséklet nappal a fagypont közelébe emelkedik.

Közjegyzői kinevezés. Dr. Deák Sándor volt népfőügyészhelyettest, ügyvédet a Debreceni Ügyvédi Kamara ügyészét állami közjegyzővé Debrecenbe kinevezték. Dr. Deák Sándor pénteken le is tette az esküt dr. Dobó Lajos járásbiró előtt.

Közületi kezelésbe mentek át az eddig Népjóléti Minisztérium kezelésében lévő szociális és egészségvédelmi intézmények. Igy ezek során a hajdúböszörményi szülőotthont is községesitették.

Forró vizzel telt edénybe lépett Szabó Miklós egyéves gyermek, Szabó Vince Debrecen, Vörösmarty utca 24. szám alatti lakos kisfia. A gyerek a lábán sulyosabb égési sebeket szenvedett.

Feljelentést tett a rendőrségen Korda Károlyné derecskei vezetőjegyzője, több derecskei lakos ellen, akik nem tettek eleget a kormányrendelet által előirt borbeadási kötelezettségnek. 594 liter szabotált el László Imre, 350 litert Juhász Károlyné. Eljárás indult még Zöld Imre derecskei lakos ellen is.

Amig lakásától távol tartózkodott Sárga György, Debrecen, Széchenyi utcai lakos, addig ismeretlen tettes behatolt lakásába és onnan egy kályhát és egy seprűt ellopott. A rendőrség az ügyben megindította a nyomozást.

Feljelentést tett a rendőrségen Oláh Gábor debreceni lakos, hogy a Mester- és Honvéd utca sarkán lévő vendéglő elől, amig ő odabent tartózkodott ismeretlen tettes ellopta Csepel gyártmányú kerékpárját. A kerékpártolvaj kézrekeritésére a rendőrség megindította a nyomozást.

Hirdetmény. Közhirré teszem, hogy Debrecen város törvényhatósági bizottsága szerdán délelőtt 11 órakor a városháza kistanácstermében rendkivüli közgyülést tart, amelynek tárgysorozata a városháza hirdetőtábláján ki van függesztve. Polgármester h.

Trieszt valamennyi iparághoz tartozó munkássága február 1-én bérsztrájkba lép.

Besurranó tolvaj cigányokat vett őrizetbe a rendőrség, Rostás Gábor hajduhadházi és Lakatos István nyirábrányi cigányok személyében, akik már több betörést és lopást követtek el Debrecenben és vidéken. A lopott holmikon közösen osztoztak meg. Bűntársukat, Radics Margit balkányi lakost is elfogta a rendőrség.

Gyanús körülmények között meghalt Püspökladányban Horváth Katalin nyolchónapos csecsemő. Az államügyészség elrendelte a csecsemő felboncolását és a vizsgálat lefolytatását.

Az Állami Svetits Mátyás Általános Gimnáziumban megtartották a Szülői Munkaközösség választmányának újjászervezését. A megjelent nagyszámú szülők bizonyságát adták annak, hogy aktivabban akarnak beavatkozni az iskola életébe, szociális épitésébe.

Ötholdas telket adott Hajdúszoboszló a városban lévő Bánomkert mögött Micsurinkert létesitésére a MINSz-nek. A határozatot a vármegyei kisgyülés jóváhagyta.

Százezer forint előirányzat volt a múlt évben Hajduszoboszló költségvetésében a csoloókút építésére. Szoboszló a gépkocsit házilag készitette el, minélfogva így olcsóbba került. A megtakaritott összegből új garázst épitenek a város személygépkocsijának.

Napköziotthonos óvodává akarták átalakitani Hajdusámsonban a volt leventeotthont. A helyszini szemle során azonban megállapitást nyert, hogy az épület erre a célra alkalmatlan. A napközi otthonos óvoda részére Csire István sámsoni kulák házát utalta ki a gazdasági albizottság, azonban ebben az épületben még a gépállomás működik. A hajdúvármegyei kisgyülés határozatba hozta, hogy a 16.000 forintot, ami a községnek az átalakitási munkájára volt előirányozva, tartalékolja addig, amig a gépállomás ki nem költözik az épületből és amig az épület napközi otthonná való átalakitása megkezdődhet.

Megszilárdulnak az eredmények

a CEMENTIPARI NV-NÉL

A Cementipari NV dolgozói újítások bevezetésével, a munka jobb megszervezésével akarják megszilárdítani eddigi eredményeiket.

A Cementipari NV dolgozói a Sztálini Műszak idején számos 200 százalékon felüli teljesítményt értek el. *Pilka* Lászlóné 280, *Fekete* Margit 278 és *Mitercsák* Mária brigádja 220 százalékos teljesítményt ért el a Sztálini Műszakban. A Sztálini Műszak elmultával azonban nem tudták mindenütt megtartani ezeket az eredményeket, bár voltak kivételek is. *Szabó Sándorné 177 százalékos teljesítményét a műszak után 184 százalékra fokozta. A fagyapot műhely 138 százalékról 142 százalékra emelte a teljesítményét.* Általában azonban csak megközelítették a Sztálini Műszak eredményeit.

A műszak tapasztalatai alapján a pártvezetőség legutóbbi határozata alapján a Cementipari NV dolgozói rájöttek arra, hogy a Sztálini Műszak eredményeit csak úgy tudják megtartani és továbbvinni, ha nem pusztán fizikai erővel, hanem a munkafolyamatok újjászervezésével, újítások bevezetésével emelik a munka termelékenységét.

Az Üzemi Háromszög minden eszközzel igyekszik elősegíteni a dolgozók újítási és észszerűsítési mozgalmát. Jó szervezéssel biztosítani igyekszik az állandó, folyamatos anyagellátást, hogy a vállalat termelésében zökkenő ne álljon be és fokozódjon az üzem termelése.

Az ötéves tervben lényegesen kibővül az üzem. Sok új munkaerő beállítására lesz szükség. Már most is a termelés állandó emelkedése mellett is alig tudják a szükségleteket fedezni. A Cementipari NV dolgozói tudják, hogy munkájukkal elősegítik az ötéves terv megvalósítását, ezt mutatja a dolgozók munkához való új viszonya. Az üzem dolgozói, akiknek legnagyobb része nő, gondolkoznak azon, hogy *meg kell alakítani az üzemi MNDSz-t, amelynek a pártszervezet mellett legfontosabb feladatának a termelés kérdését kell tekintenie.* Az új üzemi MNDSz szervezet szervező és felvilágosító munkájával elősegíthetné az üzem termelését.

Reméljük, hamarosan valóság lesz a Cementipari NV dolgozóinak gondolataiból.

Minisztertanácsi rendelet a közületi vállalatok fegyelmi szabályzatáról

A Magyar Közlöny pénteki száma közli a Magyar Népköztársaság Minisztertanácsának rendeletét, amely megállapítja a közületi vállalatok fegyelmi szabályzatát. A rendelet mindenekelőtt kiemeli, hogy Népköztársaságunk a szocialista építés útján akkor haladhat előre, ha a munka a kapitalizmusénál magasabb termelékenységet ér el. A termelékenység emelkedésének egyik döntő feltétele a munkafegyelem megszilárdítása. A munka szocialista szervezete elsősorban a tőkések igájától megszabadult dolgozók szabad és tudatos fegyelmére támaszkodik.

Az általános rendelkezések kimondják, hogy a rendelet hatálya alá tartoznak azon vállalatok alkalmazottai, amely vállalatoknál az állam, a megye, a város, a járás, vagy a község tulajdoni érdekeltsége eléri, vagy meghaladja az 50 százalékot, amelyeket kirendelt vállalati vezető irányít, továbbá ipari, kereskedelmi vagy egyéb központtal vagy gazdasági irodával munkaviszonyban álló alkalmazottak, végül azoknál a vállalatoknál dolgozók, amelyekben az 50 százalékot elérő nem állami érdekeltség az 1945. január 20. után kötött és érvényben lévő államközi szerződésen alapszik. Nem terjed ki a szabályzat hatálya az Államvasutak és a Posta, a Fővárosi Villamosvasút KV, a Fővárosi Autóbusz KV, a Fővárosi Helyiérdekű Vasút KV és a Fővárosi Vasútépítő KV alkalmazottaira. Az általános rendelkezések leszögezik, hogy a rendes bíróság a szabályzat alapján hozott határozatot felül nem vizsgálhatja, meg nem változtathatja és a fegyelmi határozattal ellentétes igény a rendes bíróság előtt nem érvényesíthető.

Kimondja a rendelet, hogy a vállalatnál a munkafegyelem biztosítása a dolgozók kötelessége és becsületbeli ügye. A munkafegyelem biztosításáért elsősorban a vállalat vezetője felelős, aki egyben a vállalat dolgozóinak fegyelmi hatósága is.

Fegyelmi vétséget követ el az — mondja továbbiakban a rendelet —, aki a munkafegyelmet, a tervfegyelmet, vagy a szocialista munkaerkölcs szabályait megsérti. Ezen belül az, aki munkájával összefüggésben büntettet, vagy vétséget követ el, a nép vagyonát szándékosan vagy gondatlanul megkárosítja (pl. a berendezési, felszerelési tárgyakat, iratokat, termelő eszközöket, árut vagy anyagkészletet megsemmisíti vagy rongálja stb.), vagy a vezetése alatt álló alkalmazottak ilyen tevékenységét eltűri, munkakötelezettségét vétkesen nem teljesíti (pl. indokolatlanul távolmarad, a munkát megtagadja stb.), munkáját szándékosan rosszul végzi vagy hanyagságból súlyos kárt okoz (pl. anyag- vagy energia pazarlás, magas selejt), a szabályszerűen kiadott utasításokat nem teljesíti, a munkaidőre vagy a munkabérre vonatkozó rendelkezéseket vétkesen megszegi vagy kijátssza (pl. órakártyahamisítás, vagy egyéb bércsalás stb.).

Fegyelmi vétséget követ el, aki olyan botrányos, vagy erkölcstelen életmódot folytat vagy olyan magatartást tanusít, amely munkakörének ellátására méltatlanná teszi (pl. részegeskedés).

Fegyelmi vétséget követ el végül az is, aki olyan magatartást tanusít, amelyből kitünik, hogy szemben áll a népi demokrácia állami vagy társadalmi rendjével (pl. a Népköztársaság alapintézményeit becsmérli stb.)

Fegyelmi vétséget követ el az is, aki bármelyik fegyelmi vétség elkövetésében szándékosan vagy gondatlanságból de közreműködik.

A rendelet meghatározza a fegyelmi büntetéseket is. Ezek: 1. Szóbeli feddés, 2. Írásbeli megrovás. 3. Pénzbírság. 4. Kedvezmények megvonása. 5. Áthelyezés. 6. Azonnali hatályú elbocsájtás.

Fegyelmi vétséget a vállalatvezető, illetve a vállalatvezető által kijelölt vizsgálóbiztos vagy vizsgáló bizottság javaslata alapján szabja ki. A fegyelmi büntetés kiszabása előtt a fegyelmi vétséggel vádolt alkalmazottat meg kell hallgatni, hogy védekezését előterjessze.

A vállalatvezető által hozott fegyelmi határozatban, amelyet a dolgozók előtt ismertetni kell, meg kell jelölni, hogy milyen fegyelmi vétségben találták vétkesnek az alkalmazottat és ki kell szabni a megfelelő fegyelmi büntetést is. A fegyelmi határozatot meg kell indokolni.

A fegyelmi határozat ellen az egyeztető bizottsághoz lehet fellebbezéssel élni.

Amennyiben fellebbezés folytán az ügy az egyeztető bizottság elé kerül és annak véleménye ellentétes a vállalatvezető által hozott fegyelmi döntéssel, úgy egyhangú határozat alapján javaslatot terjeszt a vállalatvezető elé a határozat megváltoztatására. Ha a vállalatvezető az egyeztető bizottság véleményét csak részben, vagy egyáltalán nem vette figyelembe, az egyeztető bizottság a fegyelmi határozat megváltoztatását az illetékes szakszervezetnél kezdeményezheti.

A rendelet kimondja, hogy e szabályzat rendelkezéseit a folyamatban lévő fegyelmi ügyekben is alkalmazni kell, kivéve, ha az ügyben már elsőfokú fegyelmi határozatot hoztak.

A rendelet hatályba lépésétől kezdve a Szakszervezetek Országos Tanácsa által megállapított üzemi bizottsági szabályzat alapján eljáró szakszervezeti fegyelmi bizottságok csak a szakszervezeti tagok szakszervezeti működésével kapcsolatos fegyelmi ügyekben járnak el.

A rendelet hatálybalépésével hatályukat vesztik az összes eddig, a szabályzattal ellentétes, vagy párhuzamos rendelkezések a szabályzat hatálya alá tartozó alkalmazottakra vonatkozólag.

Hajdúböszörmény vezet a szerződédes hízlalások megkötésében

A dolgozó parasztság nagy örömmel fogadta a sertéshízlalási szerződéskötés megindítását, bár a kulákok mindent elkövetnek, hogy igyekezzenek meggátolni a szerződéskötés sikerét, nem tudják visszatartani a szerződni akaró dolgozó parasztságot, mert dolgozó parasztjaink már tudják, hogy ezzel a szerződéskötéssel nemcsak maguknak használnak, hanem az élelmiszerbőséget fokozzák és ötéves tervünknek megvalósulását segítik elő.

A szerződéses sertéshízlalás igen előnyös a dolgozó parasztság részére,

mert minden lekötött sertésre 200 forint előleget adnak. Abban az esetben, ha a sertést a megállapított sulynál nagyobb értékben adják át, külön prémiumot fizetnek.

Megyénkben elég jól halad a sertéshízlalási szerződések kötése és

az élen jár Hajduböszörmény ahol 600-on felül van már a szerződéses hízlalásra lekötött sertések száma

és a kötések úgy haladnak, hogy Böszörmény az idén is első lesz a szerződések kötésében.

Az elmúlt évben háromezer sertést hízlaltak szerződésesen Böszörményben és a jól szervezett munkáért a böszörményi földművesszövetkezet 1500 forint jutalmat is kapott.

Böszörmény egymaga több sertést hízlalt szerződésesen, mint egy egész dunántúli vármegye.

Az idén sem lesz más a helyzet, a böszörményi dolgozó parasztok derekasan kiveszik részüket a szerződéses hízlalásból és a minőségre is nagy gondot fordítanak. Világos bizonysága ennek az, hogy a legutóbb átadott 33 darab kövérsertés olyan jól volt, kihízlalva, hogy az átvételi áron felül, 1849 forintot kaptak a dolgozó parasztok.

Szombaton délután 4 órakor üzemi és titkári értekezletet tartunk, Vörös Hadsereg-útja 26

Pártunk vezetett bennünket a felemelkedés útjára

Nyilatkozatok a termelőszövetkezeti csoportok és gépállomások országos tanácskozásáról

A termelőcsoportok és gépállomások országos tanácskozásának hatalmas visszhangja támadt az egész országban.

Ecsedi József, a debreceni „Dózsa" termelőcsoport tagja társaival megbeszélte az országos tanácskozáson elhangzottakat és kijelentette:

— Nagy öröm, hogy elértük az első országos tanácskozást és láthattuk, hogy komoly eredményt értünk el. Bizony, úgy volt, ahogy Rákosi elvtárs mondotta, hogy bizonytalankodva, *tétovázva léptünk az új útra, de most már szilárdan állunk a lábunkon és büszkék vagyunk, hogy részesei lehetünk a szocializmus építésének.* Más világot nyitottak előttünk meg és látjuk, hogy nekünk ez a jobb világ. Olvastam a „Néplap"-ból, hogy az országos értekezleten Nagy Józsefné úgy mondotta, hogy *csak iszonyodva tud visszaemlékezni arra az állapotra, melyben élt, mielőtt a termelőcsoportba belépett volna.* Így igaz, ahogyan mondotta: nem vagyunk már a más kutyái, nem gazdagodnak verejtékünkön, nem zsákmányol ki sem a kulák, sem más, magunknak dolgozunk, az egész nép javára. Látjuk, hogy helyes volt az az út, melyre Pártunk vezetett bennünket.

Mezei András, az ebesi termelőcsoport elnöke így beszélt:

— Úgy látom a tanácskozás és a határozat szavaiból, hogy *rajtunk van az ország szeme.* Úttörők voltunk és nagy öröm nekünk, hogy egyre többen jönnek velünk. *Rákosi elvtárs beszédéből megértettük, hogy továbbra is támogat bennünket a Párt és mi ezt a támogatást még jobb munkával fogjuk viszonozni.* Az egyik brigádunk már elhatározta, hogy az ütemtervben megállapított munkáját két nappal hamarabb fogja elvégezni.

A nánási termelőcsoportnál *Dózsa* Miklós igen büszke arra, hogy országos tanácskozást tartottak és olyan szép eredményről számoltak be.

— Két út állt a dolgozó parasztság előtt — mondja —, szolgaság és kizsákmányolás, vagy szabadság és felemelkedés. *Pártunk vezetett bennünket a felemelkedés útjára* és ma már ott tartunk, hogy országos tanácskozáson beszélik meg küldötteink sorsunkat, eredményeinket, további fejlődésünk kérdéseit. *Szívünk egész melegével fogadjuk az országos tanácskozás határozatát* és fogadjuk, hogy betartjuk minden szavát.

Fazekas Lajos a kabai termelőcsoporttól nyilatkozik:

— Amióta a termelőcsoportban dolgozom, emelkedett az életnívóm, látom ezt a társaimnál is. Tudom azt is, hogy nekünk is jobban kell dolgozni, hogy többet termeljünk, több legyen a jövedelmünk és nagyobb legyen népgazdaságunk ereje. *Segít nekünk a Szovjetúnió gazdag tapasztalata.* Olvastuk, hogy ott van az egész világon a legjobb mezőgazdaság és ott van a legjobb dolga a munkálkodó parasztnak.

Bagoly Károly a kisszepesi termelőcsoporttól elmondta, hogy ebben a hónapban lépett be a termelőcsoportba, mert látta, hogy csak a nagyüzemi, szövetkezeti termelés biztosítja a boldogabb jövendőt. Az országos tanácskozás határozatából úgy véli, hogy egyik legfontosabb az a rész, melyben az „egyenlősdi"-hez való ragaszkodást utasítják el. Az ilyen törekvés mellett az ellenség húzódik meg, vitát akarnak mindig és a dolgozni nem szeretők akarnak egyenlő bért kapni azokkal, akik jól dolgoznak. Jó, hogy ezt végleg elintézték.

Elítélték az izgató, népellenes álmosdi papot

Pénteken tárgyalta a debreceni népbíróság *Székelyhídi* Béla álmosdi református lelkész bűnügyét. Székelyhídi közismert volt zsarnoki magatartásáról. Kényszeríteni akarta a tanítókat, hogy az államosítás ellen foglaljanak állást, állandóan izgatott a népi demokratikus államrend ellen, rémhíreket terjesztett, kulákokkal barátkozott és több gazdasági visszaélést követett el. Ezekkel súlyosan megkárosította nemzetgazdaságunkat. Állandóan szidta és rágalmazta a dolgozók államát, nyilvánosan kijelentette, hogy ez a rendszer rövidesen megváltozik.

Ugyanakkor megfeledkezett arról, hogy a dolgozó nép filléreiből szedte meg magát. A dolgozók vereitékes munkájából fényűzően élt a demokrácia éveiben is.

Népi demokráciánk minden becsületes dolgozó számára biztosítja a szabad vallás gyakorlatát, de kíméletlenül jár el azokkal szemben, akik vallásossággal akarják bűneiket palástolni.

A csütörtöki népbírósági tárgyaláson a tanuk bizonyították a Székelyhídi ellen emelt vádak valódiságát. A rémhírterjesztő és izgató papot a debreceni népbíróság egyévi börtönre, vagyona egyharmad részének elkobzására és ötévi hivatalvesztésre ítélte. A vádlott az ítélet kihirdetése után fellebbezést jelentett be.

SPORT

Holnap kezdődik Budapesten az asztalitenisz világbajnokság

A tizenhetedik asztalitenisz világbajnokság küzdelmei holnap kezdődnek meg Budapesten s az összecsapásokat szerte a világon nagy érdeklődéssel várják. Számbelileg a legtöbb nevezés erre a világbajnokságra érkezett. A mérkőzéseket a Sportcsarnokban rendezik meg s a Magyar Rádió naponta többször ad helyszíni közvetítést. A rendezőség a vidékieknek is kedvezett akkor, amikor félárú utazási kedvezményt biztosított a fővárosba utazók számára.

A vasárnap kezdődő bajnokság a csapatversenyekkel kezdődik. Ugy a férfiaknál, mint a nőknél két-két csoportban, körmérkőzéses alapon küzdenek meg a csapatok. A két csoportgyőztes a döntőbe kerül és ennek a találkozónak győztese nyeri el a világbajnoki címet. A két csoport második helyezettje a harmadik helyet foglalja el. A nemzetközi szabályok értelmében ugyanis minden versenyszámban két harmadik helyezett van.

A magyar csapat vasárnap a hollandok, svájciak és indusok ellen mérkőzik, majd kedden Izrael ellen. Szerdán este 7 órakor kerül sor a döntőre. A magyar női csapat vasárnapi ellenfelei: svédek, csehek, franciák. Hétfőn: India, Brazilia, Ausztria. A női csapat döntőjét kedden este 8 órakor kezdik.

Az egyéni világbajnokságok küzdelmeit február 2-án kezdik. A döntőkre február 5-én kerül sor. Az egyéni világbajnokság is sok izgalmat, több meglepetést fog szolgáltatni. Az angolok két világbajnok játékosa: Bergmann és Leach kitűnő formában van és szakvélemény szerint bárkit legyőzhetnek.

A külföldi résztvevők sorjában érkeznek. Az első csoporttal csütörtökön érkeztek a baráti népi demokratikus román és lengyel válogatottak. Tegnap is nagy csoportja érkezett a benevezett külföldieknek. Ma is több ország válogatottja érkezik Budapestre, a világversenyek színhelyére.

Tartalékos csapattal utazik a D. Lokomotiv birkozócsapata Kecskemétre

Az NB I. birkozóbajnokságában kitűnően szereplő D. Lokomotiv együttese vasárnap nehéz mérkőzés előtt áll. Igaz ugyan, hogy a bajnokság nyolcadik helyezettje ellen kell megküzdenie, de a tartalékos debreceni csapat most nem tudja azt az erőt képviselni Kecskeméten, mint azt egy teljes együttestől várhatnánk.

A csapat ismét nélkülözni kénytelen Tarányit, akit szolgálati beosztása más városba szólított. Győrfalvi és Kendi, mint ismeretes, legutóbb megsérült és most valószínűleg Hódost is nélkülözni kénytelen a debreceni gárda.

A D. Lokomotiv jelenleg a második helyen van és ha Kecskeméten sikerül győzni, akkor a második helyet tudja tartani. Hódos, Kendi, Győrfalvi, Tarányi nélkül bizony nehéz lesz a debreceni birkozóknak...

A birkozó NB I. állása egyébként a következő:

1. Bp. Lok.	8	8	—	—	42:21	16
2. D. Lok.	9	6	1	2	42:29	13
3. CsMTK	9	5	1	3	41:30	11
4. CVSK	8	5	—	3	40:21	10
5. ÉDOSZ	9	4	2	3	41:30	10
6. DVTK	9	3	1	5	30:41	7
7. RVSE	9	3	—	6	32:39	6
8. Kecskemét	9	—	1	8	19:52	1
9. Vasas	visszalépett					

Otványi Ottó, a „Debreczen" sportrovatvezetője ma tartja esküvőjét Barabás Magdával.

A D. Lokomotiv ökölvívó csapata Nagykanizsán szerepelt az elmúlt napokban s ott 10:8 arányban vereséget szenvedett. A debreceniek többnapos utazás után érkeztek haza, mert a dunántúli hóturában elakadt a vonat.

Miskolc teremkézilabda válogatottja február elején Debrecenben szerepel. A debreceniek nagyban készülnek a miskolciak legyőzésére, a női együttes pedig az elszenvedett vereségért igyekszik visszavágni.

Kovács Attila, a D. Lokomotiv jeles ökölvívója a Bp. Lokomotivhoz kérte átigazolását.

A D. MEFESZ mezei futói már javában edzenek. Az egyetem környékén, az erdei részen tartják edzéseiket és készülnek a márciusi versenyekre.

MHK-biztosok értekezlete Debrecenben. Vasárnap reggel 8 órakor a megyeházán Hajdú és Bihar megye konferenciát rendeznek. A próbázható MHK biztosai, valamint repülőbiztosai részére egyéni tanulási konferenciát rendeznek. A próbáztató biztosok megjelenése kötelező.

A sportfelügyelőség oktatási bizottsága hétfőn este fél nyolc órai kezdettel minden sportág edzője részére továbbképzést tart. Az edzők megjelenése kötelező.

MÉMOSZ ifi labdarúgók ma este 5 órakor a MÉMOSZ-ban szakosztályi értekezletet tartanak.

FUTBALL-LÁZ

Irta: M. Sznyogova

Egy hónapja szinte dézsából öntik a „helyenként futó esőt". Eddig mindössze négy új esőköpenyt és öt új frizurát kellett csinálta[t]nom miatta. Egyébként, orvosnő vagyok, de hosszú praksizisom alatt először találkoztam olyan betegséggel, amelyről most beszámolok.

Az egész Igorral kezdődött. Igor a fiam. Még tavaly tavasszal belázasodott. A bűnös a szomszéd, a tüzérezredes, egyébként igen rendes ember. Igorka tőle kapta a betegséget, ez kétségtelen. Vitán felül áll az is, hogy a betegség igen ragályos, mikrobái a rádión keresztül is terjednek.

Ne kerteljünk. Az ezredes labdarúgó mérkőzésre vitte Igorkámat. Lázban égett a CDKA-ért és Igor ugyanaznap kezdett lázban égni a SPARTAK-ért.

A magam részéről egy kukkot sem értettem a dologhoz. Hát számít az, hogy ki rúgja a labdát a kapuba? Ha vesszem fel a SPARTAK-ban a rokonaim játszanának, akkor persze jó nagynéni létemre sok sikert kívánnék nekik. De mivel nemhogy rokonom, hanem ismerősöm sincs egyetlen labdarúgó csapatban sem, miért izguljak?

Emellett nem is szeretem a futballt. Durva szórakozás. A játékosok a lábukkal, a nézők a szájukkal gorombáskodnak. Jobban szeretem a hangversenyteremben a hegedűszót. Ott mindenesetre valamivel finomabb a légkör, mint a stadionban. Képzeljék el, mi történnék, ha a művész véletlenül C-t fogna H helyett és a közönség ráüvöltene:

— Favágó!!!...

De ne tréfáljunk. Igen kellemetlen eset történt. Ezredes szomszédunk hosszabb időre elutazott gyakorlatra. Mi legyen Igorral? Láza állandósult. Éjjelenként felébredve ijedten hallgattam, hogy álmában kapusokról, gólokról és 11-esekről mormol. Ha pedig a SPARTAK játszik, nem lehet otthon tartani. Egyedül pedig nem merem elengedni, hiszen még oly kicsi és még agyonütné egy ki- repülő lesállás.

Szóval, kénytelen voltam elkísérni a mérkőzésre. Mire nem képes egy szerető anya fiacskájáért. Ültem a tribünön és unatkoztam. Egyáltalán nem találtam érdekesnek, hogy a füvön szaladgál egy csomó ember, egymást rugdalják és néha beletalálnak a labdába is. De Ivor már verbeli szurkoló. Ismeri a játékosoknak még a becenevét is. Cérnahangján időnként közbeirkoltott.

— Rúgd!... Gyerünk, micsoda favágó!... Kiállítani!...

Amikor Igort már a tizedik mérkőzésre kellett elkísérnem, jobb híjján kezdtem nézegetni a játékot. Igazán, semmi különös... Hanem a DINAMO mégis más, mint a többi. Különösen a középcsatár. Igaz, hogy a jobbhátvéd se utolsó.

Itt azután óriási veszekedés tört ki köztem és Igor között. A gyerek nem hagyta a SPARTAK-ot. Hogy a Dementyev így s Szokolov úgy. Helyes, helyes, de kik ezek Homicshoz képest. És Szolovjev? És Bcszkov? Hát Karcev talán kutya?... Nem, el sem tudok szakadni a pályától, ha a DINAMO játszik!

Magától értetődik, hogy kritikus pillanatokban kötelességem felkiáltanom a tribünről:

— Rúgd, rúgd, Szerjozsan!... Szorítsd, Karcev!

Szóval, a zuhogó esőben kezdtem én is futball-lázban égni. A DINAMO-ért.

Igorkámat különben az utóbbi időben már sokkal jobban érdekli a horgászás. Éjjelenként gilisztákról álmodik. Nagyon örülök, hogy ilyen hasznos és nemes sporttal foglalkozik. Akszakov is horgászott. Csehov is. Lehet, hogy Turgenyev is.

Mostanában Igor mindig csak alkonyattájt tér haza a folyóról, így kényelen vagyok egyedül járni a meccsekre. Tegnap hatalmas zápor volt, egész berekedtem. Nem az esőtől. A kiabálástól. Az egyik SPARTAK-játékos egész idő alatt szemtelenkedett. Teljes erőmből ordítottam:

— Kiállítani!...

MNDSZ böszörményi hírek

MNDSZ böszörményi hírei: Felkérjük a bizalmi tagokat, hogy 31-én, kedden este 7 órakor az MNDSZ helyiségében megjelenni szíveskedjenek. Vasárnap, 29-én d. u. 4 órakor nőnapot tartunk az MNDSZ helyiségében. Kérjük a tagok megjelenését. Vezetőség.

A KIOSZ kultúrgárda összes szereplői ma 8 órakor irodánkban főpróbán pontosan jelenjenek meg.

SZINHÁZ

MUSOR:

Szombaton délután fél órakor: Tavaszi hangok (ifjúsági előadás).

Szombaton este fél 8 órakor: Két úr szolgája. Puskin bérlet és P. szelv.

Vasárnap délután fél 4 órakor: Három a kislány. Bérletszünet.

Kacagni akar? Nézze meg a „Két ur szolgája" c. vígjátékot. — Goldoni világhirü vígjátékának a „Két ur szolgájá"-nak hatalmas sikeréről beszél az egész város színházbajáró közönsége, mely ma szombaton este újra a színház műsorán van.

Vasárnap délután és este Schubert örökszép nagyoperettje, a „Három a kislány" kerül színre.

URÁNIA
Hajdúböszörmény

Január 28, 29, 30-án
Cseh film:

Fehér homály

Ma is köztünk élő magyar ember hőstetteit eleveníti meg ez a film.

A hétköznapi előadásokra tömegszervezetek részére 1 Ft-os jegyek kaphatok.

DEBRECENI APRÓHIRDETÉSEK

NEMZETI VALLALATOK FIGYELEM! Ha jó kocsival olcso áron akar utazni ugy hivja Szabo Lajos bérautovállalato. Rákoczi 60. szam Tel.: 36—02. Ny 4435—0

ALLAS

Házakhoz ajánlkozom varrni, fehérneműt ügyesen javítok, Vár-u. 4. Ny 4495—3

LAKAS

KÉTSZOBÁS
LAKÁST
azonnalra
keresünk!
Címeket „Költségmegtérítés" jeligére a kiadóhivatalba kérünk

Olcsóbérű komokerti szép szoba, konyhás, spájzos lakásomat elcserélem 2 szobás, konyhás, különbejáratú — összkomfortos lakással. Cím a kiadoban. G—4

BUTOROZOTT SZOBA

Bútorozott szoba rendes férfinek koszra és lakásra kiadó. Hatvan-u. 30. II. udvar. Sz 401—5

Rendes nőt vagy férfit kvártélyra felveszek. Szent Anna-u. 43. 3977—5

UZLET UZLETHELYSÉG

Főutcán jómenetelű söröző — minden adótól mentesen — átadó. Komplett. Cím a kaidóban. Sz 419—7

VETEL

Tollat, nyúlbőrt veszek, Tollat eladok kilónként is. Péterfi-u. 1. Hatvan-u. sarok. Szatmáry. Ny 4444—9

Vágókecskét mindig veszek. Pap, Csapó 39. Ny 4500—9

Gáztűzhelyet kifogástalan állapotban megvételre keresek. Lev. lap értesítést Poroszlay-út 32. alá kérek. Sz 376—9

ELADO RUHAFELE

Férfi téli öltönyért és kabátért varrógépet adok. Magoss György-tér 11. műszerész. Sz 452—10

Barna szőrmebunda megbízásból eladó Kőváry szűcs Vörös Hadsereg-útja 67. em. Sz 418—10

ELADO BUTOR

Jominőségű rekamiék, — hencserek, székek, matracok kaphatók, megrendelhetők: Péterfia 56. Ny 4463—11

Rekamié, hencser, egy-két személyesek olcsón vásárolhatók NOVÁKNÁL Batthyány-u. 7. Sz. 363-11

Két darab keményfahálószobaszekrény, egy darab gyermektanulóasztal székkel olcsón eladó. Nemzetőr-u. 3. Sz. 383-11

Gyermekágyak, székek, asztalok, szalon eladók. — Dégenfeld-tér 4. Bútorüzlet. Sz 394—11

Festett, fényezett hálószoba bútor eladó, Májusi-tér 13. Veres templom mellett. Ny 4501—11

Olcsón hálószoba, konyha asztalok, székek, rekamié, szalon, kombinált szekrény. Széchenyi-u. 6. Ny 4353—11

Egy újonnan átfestett háló eladó Nyil-u. 127. Sz 433—11

RADIO

Rádiót: Nánássytól Rádiójavítás: Nánássynál. Néprádió 380 Ft. Villanyszerelés: Piac-u. 87.

Távolbalátó lesz, ha rádióját Gaálnál csináltat vagy vesz. Speciál rádiójavítóműhely. Dégenfeld-tér 3. Sz 455—12

Philips rádió zenegép — Orion olcsón eladó. Piac 8. Marczi. Sz 449—12

VARROGEP

Varrógépet eladok, veszek, becserélek, javitok. Műszerész, Magoss György-tér 11. Sz 368—14

ELADO GEP, SZERSZAM

Állványos gyorsfúrógép, egyfázisú, 110—220 voltos, eladó, Pacsirta 43. szám Ny 4490—15

ELADO TUZHELY,

Kandallószerű cserépkályha eladó. Vörös Hadsereg 83. Tangó-söröző. Sz 420—17

GYERMEKKOCSI

Mély steppelt gyermekkocsi jó állapotban eladó, Jókai 25. Ugyanott samottos kályha olcsón. 3973—18

Gyermekkocsik, órák, korcsolyák kitűnő állapotban kaphatók. Hunyadi-u. 11. — Villanykörtecsere. Sz 243-18

Mély gyermekocsi, vajszínű, jó állapotban eladó. — Nemzetőr-u. 3. keresztépület, Biróék. Sz 445—18

ELADO VEGYES

Használt kétszárnyú tele ajtó tokkal, modern háló, ebédlő, konyhabútor, kombinált szekrény, íróasztal eladó. Hatvan-u. 13. Bútorüzlet. Sz 448—21

Jelentős mellékjövedelmet biztosító új szabadalmú kötőkészülék eladó. Megtekinthető Bika-bérház 1. em 3. ajtó. Sz 405—21

Szikvizes palackok ólomfejjel: 450 darab literes; 800 darab félliteres ládákkal együtt eladó. Rákóczi-utca 2. Kuhn. Sz 392—21

Iróasztal, háromfiókos, kétkerekű féderes kézikocsi eladó. Rákóczi-u. 2. Kuhn. Sz 391—21

Egy kétkerekű féderes kézikocsi eladó. Széchenyi-utca 6. Papirüzem. Sz 364—21

AJANLAT

Gumicsizmákat, sárcipőket vulkanizálva zippzárakat javítok Nagy István. Széchenyi-u. 2. 22

Anod, fűtő, villanykörte, rádió, varrógép, kerékpár-alkatrész olcsón kapható — Sobéznál, Kálvin-tér 2. Sz 335—22

Barna velurbőrből újjasmellény., sínadrágot, lemberzseket motorosoknak készítek. Tegdes, Kálvin-tér 19. Sz 339—22

Szőrmebundája átszabását, javítását, készítését szolid árban elvállalja Jakab Antal szűcsmester, Kossuth-u. 25., udvarban. Ny. 4471-22

Sajáttermésű, tisztán kezelt bor literenként 5 Forint. Cserepes-u. 5. Sz. 380-22

Csizmasámfa, kaptafa, cipősámfa legolcsóbb Jámbor István kaptafakészítőmester, Kossuth-u. 49. sz. Ny 4485—22

Sajáttermésű bor 50 literenkint — adó nélkül — 2.40 forint. Kölcsey-u. 16. szám Sz 390—22

Zászló címerek, rudak, csúcsok Pethő kézimunkaipar. Szent Anna-u. 10. sz. Telefon: 42—20. Sz 414—22

Edényáruk, háztartási cikkek Bakóci Sándor vasüzletében, Csapó-u. 58. Ny 4502—22

Vadászfegyverek javítását a szezon végeztével olcsón eszközli Nagy István puskaműves, Vár-u. Ny 4470—22

Disznóperzseléshez szárazszalma állandóan kapható, Csillag-u. 1 4480—22

Hó- és sárcipő szakszerű vulkanizálása feleösszeggel. Csapó-u. 98. Ny 4505—22

Sajáttermésű bor 50 literen felül 2,50 adó nélkül Csapó-u. 86. Sz 373—22

ALLAT

Hasaskoca eladó vagy feles fiáért kiadó. Pacsirta-u. 17. Sz. 374-23

INGATLAN

KERESEK
2 vagy 3 szobás
családi házat
belterületen. Címet és árat kiadóba. „Készpénz" jeligére.

Eladó Báthory-u. 51. sz. ház kerttel és istállóval. Érdeklődni Erdey hentesüzletben. Vörös Hadsereg-útja 42. 3930—24

Hatvan-u. 47. számú ház felerésze — beköltözési lehetőséggel — olcsón eladó Sz. 381-24

Háromszobás, komfortos házrész eladó. Széchenyi-u. 12. ajtó 2. Sz. 382-24

NÉPLAP
Politikai napilap
*
Felelős szerkesztő:
PINCZÉSI PÁL
Felelős kiadó:
SÁNDOR LÁSZLÓ
*
Szerkesztőség:
Debrecen, Bajcsy-Zsilinszky-utca 1. sz. Telefon: 42-54.
*
Kiadóhivatal:
Debrecen, Bajcsy-Zsilinszky-utca 1. sz. Telefon: 30-01.
*
Alföldi Nyomda NV Lapüzeme Debrecen,
Bajcsy-Zsilinszky-utca 1.
*
Műszaki ig.: Kovács Mihály.

ELŐFIZETÉSI DIJ EGY HÓRA 11 FORINT

BÖSZÖRMÉNYI APRÓHIRDETÉSEK

ELADO VEGYES

Sürgősen eladó Damjanich utca 47. sz. házas udvar Értekezni lehet Külső Hadházi-út 35.

Eladó egy jókarban lévő öntött vaskonyha, 3 hold csutka. Honvéd-u. 17.

A Nadrágos-kertben a csőszházzal szemben egy házhely eladó. Értekezni lehet: Diószeghy S.-u. 2.

Bútorozott szoba egy-két személynek kiadó. Lorántffy utca 2.

Eladó Dobó István-u. 8. számú ház. Értekezni u.-ott.

Eladó egy 4 éves fejős, hasastehén. Szabadhajdú 21.

Egy kiszáradt kisszekér, famunka, eladó. Vasvári Pál utca 3.

Eladó butorok, ütőház, cimbalom, ajtók, ablakok Deák F.-u. 3.

Eladó szekrény, konyhaszekrény, hencser, dívány, zsírosbödönök. Május-u. 7.

Eladó egy nagy szekér, kicsiért elcserélhető és egy ruhaszekrény. Polgári-u. 128

Eladó Ujvárosi-utca 12. számú ház. Értekezni u.-ott.

Eladó Vár-u. 5. sz. ház, kisebb udvarral. Ért. u.-ott.

Mély gyermekkocsi eladó. Szabadság-útja 1/a.

Eladó egy finom, fekete női kabátanyag. Désány I.-utca 56.

Eladó II. Rákóczi Ferenc utca 1. sz. ház. Ért. u.-ott.

Eladó Szilassy János-utca 71. sz. ház. Értekezni u.-ott.

Eladó egy vaskályha és használt bútorok. Gyöngyvirág-u. 21.

Eladó egy üzemképes príma rádió. Gyöngyvirág-u. 15. szám.

Eladó Gönci Pál-u. 20. sz. ház azonnali beköltözéssel. Értekezni u.-ott hétfőn, szerdán, vasárnap.

Hasas disznót fele fia tartásáért elvállalok. Zrínyi Miklós-u. 27.

Eladó 30 kereszt búzaszalma. Vörösmarty-u. 18.

Eladó kert, ház Vörösmarty-u. 27., gazdálkodónak alkalmas.

Sütőtök (linka) darabonként sütni és mázsánként disznónak való kapható Arany János 2.

Bor, fehér, sajáttermésű igen jó, literenként is kapható, adóval együtt 5 Ft. Arany János-u. 2.

Krumlifüllesztőt keresek megvételre (kisebb méretűt). Arany János-u. 2.

Eladó Hadházi-út 14. sz. ház felerésze. Ért. u.-ott.

Kiadó felében a Nagy Bocskay-ban 1 nyilas szőlő. Bem József 16.

Eladó Gyár-u. 4. sz. ház, az állomás mellett. Értekezni lehet ugyanott.

Eladó egy közelellős tehén, Tizenhárom vértanú-u. 42. szám.

Eladó a Dedő-iskola közelében 140 kereszt zab, bökkönyzab, árpa, búzaszalmája és polyvája. Értekezés Árpád-u. 71. Bejárat az Ujvárosi-útról.