OSZ. SZÉCHÉNYI KÖNYVTÁR

Világ proletárjai egyesüljetek!

NÉPLAP

AZ MDP HAJDÚ-BIHARMEGYEI PÁRTBIZOTTSÁGÁNAK LAPJA

VIII. évfolyam, 162. szám. ÁRA 50 FILLÉR Szombat, 1951 július 14.

A MAI SZÁMUNKBÓL:

A Szakszervezeti Világszövetség végrehajtó bizottságának határozata a békeharc fokozásáról (2. oldal) — A Magasépítési Vállalat Holló János-utcai építkezésének termelési értekezlete (3. oldal). — Békeszerda az Alföldi Nyomdában (3. oldal).

Kettős termesztés: harc a maradiság ellen — a több termésért

Állattenyésztési tervünk az állatállomány hatalmas arányú növelését írja elő. Több állat, az nagyobb adag hús, több állat tartásához több takarmányra van szükség. Kettőstermesztéssel kell a szükséges takarmánymennyiség jórészét előteremteni. Dolgozó parasztságunk között az elmúlt évben még nem volt eléggé elterjedt a kettőstermesztés alkalmazása, hisz ennek a bevezetése harc kérdése, nem megy egyik napról a másikra. A fejlődés legnagyobb akadályával, a maradisággal, a régihez való makacs ragaszkodással kell itt felvenni a küzdelmet. A kulákság ellenséges propagandája, hogy a másodvetés nagyon kiéli a földet, nem egyszer talajra talál a megtévesztett dolgozók között, pedig tudni kell azt, hogy jó talajelőkészítés esetén a másodtermesztés kitűnő eredményeket hoz, a földnek nem árt, különösen akkor, ha a vetés alá egy kevés műtrágyát is használunk.

Legfontosabb azonban, hogy aratás után azonnal buktassunk tarlót. Így megőrizzük a talajban lévő nedvességet és biztosítjuk, hogy az elvetett mag gyorsan kikel. A vetést valamivel mélyebben kell végezni, mint tavasszal.

A Szovjetunióban hatalmas területeken vetnek másodnövényeket. A kolhozok és szovhozok földjein sok százezer hektáron folyik a másodtermesztés, ami nagyban növeli a takarmánykészletet. Még olyan vidékeken is vetnek másodnövényeket, ahol a mi viszonyainkhoz képest kedvezőtlenebb az időjárás, szárazabb és rövidebb a nyár.

Csak egy hete annak, hogy szövetkezeti parasztok keresték fel Rákosi elvtársat. Azok a szövetkezeti parasztok, turkeveiek, kisújszállásiak, mezőturiak, akik az első gabonaszállítmányt küldték Budapest dolgozóinak. Rákosi elvtárs beszélgetett a küldöttséggel s a kettőstermesztésről is érdeklődött. A beszélgetés során hasznos útmutatásokat adott, melyeket minden dolgozó parasztnak érdeke és kötelessége alkalmazni. — „Olyan a másodvetés, mintha megkétszereznék a földjüket. Mintha valamiből 400 hold helyett 800 holdjuk lenne.. Száznapos kukoricát vessenek, meg kölest. Azt a tyúk is, csirke is nagyon szereti, no meg, kifizetődő. A közmondás is azt tartja: fizet, mint a köles" — mondotta Rákosi elvtárs s vajjon csak a küldöttség tagjainak mondta? Minden dolgozó parasztnak meg kell fogadnia ezeket a tanácsokat, mert ezek a Párt tanácsai és azok mindig hasznosak a dolgozó parasztok számára.

Megyénkben is egyre többen fogadják meg a hasznos útmutatást. Mile Imre biharnagybajomi kisparaszt július első napjaiban learatott, azonnal elvetette a másodnövényt, 100 napos korai tenyészidejű kukoricája már szépen sorlik. Kádár Antal bárándi középparaszt kölest vetett. — Tavaly 8 mázsás termésem volt kölesből — mondja Kertész András hajdúböszörményi kisparaszt — pedig nem kapott esőt. Most ilyen időjárás mellett 10 mázsát is meg lehet termelni.

Termelőszövetkezeti csoportjaink és az egyénileg gazdálkodó dolgozó parasztok a másodvetéssel bőséges takarmányt biztosítanak állataik számára de a másodvetés nemcsak takarmányt, hanem korán végzett vetés mellett magot is ad, így a köles és a rövid tenyészidejű kukorica is, ami jelentős jövedelemhez juttatja a termelőt. A másodvetésű növények után terménybeadás nincs, így a dolgozó parasztok könnyebben eleget tudnak tenni beadási kötelezettségüknek, túlteljesíthetik azt, több terményt juttathatnak népgazdaságunknak. Emellett több terményt vihetnek a szabad piacra is.

A kabai I. típusú „Rákóczi" tszcs tagjai idejében felismerték a másodvetés fontosságát. 185—190 holdon termesztenek kukoricát, fehérmustárt, silónapraforgót és tarlórépát. Tavaly kevésszámú állatukat is nehéz volt kitartani, most több állatot tartanak s ezért idejében gondoskodnak bőséges takarmányról.

Sok helyen máris tapasztalni, hogy a kulákság a kettőstermesztés ellen agitál, mert tudja, hogy a dolgozó parasztok itt újabb győzelmet arathatnak. Azzal érvel, hogy van széna bőven, felesleges több takarmányt termesztenj, úgyis elő- lesz, ami van. Ennek a hatására nem akart másodvetést csinálni a hencidai „Új Világ" tagsága. De a berettyóújfalui járásban több helyen is előfordult ilyen eset. Rákosi elvtárs tanácsadó szavai után azonban rájöttek, hogy elsősorban magának árt az, aki nem vet másodnövényt, nem veszi ki a földtől, amit el lehet venni.

Előttünk állanak a tavalyi tapasztalatok, de még inkább tanulnunk kell a másodvetés szovjet tapasztalataiból, a krasznodari terület „Lenin" kolhozának és a többi kolhoznak a tapasztalatából, ahol 50 mázsás szudáni fűtermést is elérnek hektáronként.

A minisztertanácsi határozat mindenkit kötelez a másodvetésre. Az aratást rövid időn belül befejezzük, azonban nem lehet elmondani a másodvetésről ugyanezt, pedig a kettőnek párhuzamosan kellene haladni. Egy napot se szabad késlekedni, még a mostani kedvező időjárás mellett sem, mert minél hamarabb vetünk, annál több takarmányt tudunk termelni. Több takarmány több állatot jelent s ezáltal úgy a termelőcsoportok, mint az egyénileg gazdálkodók több jövedelemhez jutnak.

(Taar Ferencné.)

Harcoljunk a gyorsbeadás teljesítésével a Megyei Pártbizottság vándorzászlajáért

Hozzuk be lemaradásunkat a tarlóhántás- és másodvetésben

Hajdú-Biharban végefelé közeledik az aratás, folyik a behordás és itt-ott már megkezdődött az első csépléseknél a begyűjtés is. Megyénk dolgozó parasztsagán a sor, hogy megismételje a tavalyi diadalt s megnyerjük újból a begyűjtési csatát.

Pártunk Megyei Bizottsága a gabonacsata rész vevőit vándorzászlóval jutalmazza, így a legjobb járás, a legjobb község, termelőszövetkezeti csoport, állami gazdaság és gépállomás részesül a megtisztelő jutalomban. A gabonacsata első versenyszakasza az aratás, befejezés előtt áll. A nagylétai járás, melynek dolgozói vállalták, hogy mivel elsők voltak a megyében a vetésben, elsők lesznek majd az aratásban is, teljesítette vállalását. Jól szervezett munkával ez a járás fejezte be elsőnek az aratást Hajdú-Biharban. De az aratás befejezéséhez ért a debrecenj járás, a derecskei járás, Hajdúszoboszló és Hajdúnánás is.

Akik a höresögnek termelnek

A gyors aratásért keményen harcolt a megye dolgozó parasztsága, de ellene dolgozott a kulák és most is, amikor már szerte a megyében keresztekbe rakva várja a cséplést a dús kalász, arról jött jelentés, hogy a kulákok a megye több helyén gonoszul, konokul szabotálják az aratást. Darvas községben id. Gál Imre, Rátkai Ferenc, Olasz Sándor nem aratták le időben gabonájukat, komoly kárt okoztak a szemveszteség előidézésével. Körösszegapáti kulákjai is egyhúron pendülnek a darvasiakkal, mert ott is hét kulák ellen indították meg az eljárást az aratás szabotálása miatt.

A berekböszörményi példa

Dolgozó parasztságunk legjobbjai, saját munkájuk elvégzése után, elmennek aratni oda, ahol arra még szükség van, harcolnak a szemveszteség ellen, tudják, hogy a tarlóra pergett búza mindenkinek veszteség. Így tettek a berekböszörményi dolgozó parasztok is. A „Szabad Föld" termelőcsoport földjére ötvenen mentek aratni, a „Petőfi" búzájának aratásában harmincöt egyénileg dolgozó parasztvesz részt. A berekböszörményi dolgozó parasztok példáját kövessék mindenütt, ahol még nem fejezték be az aratást.

Legjobb agitáció a példamutatás

Madaras és Katymár községek gyorsbeadási versenymozgalmához felsorakoztak a hajdú-bihari községek is.

76 községünk áll már párosversenyben.

Az egyéni parasztok is versenyben állnak. Bakonszegen tanácstagok is párosversenybe léptek egymással, hogy géptől egyenesen a begyűjtő helyre viszik felesleges gabonájukat. A gyorsbeadás szervezése szélesítése érdekében sok tanácstag vállalta hogy a gyorsbeadási mozgalomba a tanácstagokon kívüláll dolgozó parasztokat is beszervezi. Bene Imre, Kardos Márton öt-öt, Orosz Sándor négy, Duró Imre és több társa három dolgozó parasztmeggyőzését vállalta. A berekböszörményiek példáját kövessék a megye falusi tanácsai s

ne felejtsék, hogy a személyes példamutatás a legjobb agitáció.

Berekböszörmény példáját kövesse Polgár és Egyek tanácsa is, ahol az a helytelen álláspont uralkodik el, hogy tavaly is jól ment a begyűjtés, megy itt minden magától. Ez helytelen.

Dolgozó parasztságunk alulról jövő kezdeményezését támogatni, erősíteni kell, szervezni a versenymozgalmat, minden órát jól kihasználni, hiszen a napokban már teljes erővel beindul a cséplés a megyében és ne az utolsó napon juttassák el a felvilágosító szót dolgozó parasztságunkhoz.

Hencida Gáborjánnal áll versenyben és Hencidán ugyancsak fogadkoznak hogy legyőzik Gáborjánt a gabonabeadás túlteljesítésében. A tanácstagok járnak elöl jó példával. Vigh László VB tag 260 százalékos teljesítésre hívta ki Nagy Dánielt, aki azt el is fogadta. Az „Új Világ" tszcs vállalta, hogy beadási kötelezettségének 200 százalékban tesz eleget.

A tetétleni gépállomás szégyene

Hajdú-Bihárban mindenkinek helyt kell állni a gabonacsatában, ha győzelmek akarunk lenni. De a tetétleni gépállomás dolgozói nem így vélekednek. Ők nem állják meg helyüket a munkában s nem tekintik szívügyüknek, hogy minél hamarabb végezzünk a csépléssel, begyűjtéssel. A gépállomásnak a földesi határrészen dolgozó traktorosai szombaton délben leálltak s másfél napig állt a munka azon a határrészen. Ez a gépállomás kilenc dolgozóját küldte Földesre, hogy a villanycséplőgép üzemeltetéséhez a vezetéktartó póznákat állítsák fel. Kilenc dolgozó egy nap alatt három póznának ásta ki a gödrét, de a póznákat már nem állították fel, azzal a felelőtlen kényelmeskedéssel, hogy letette a munkaidő, ott hagyták csapot, papot. A gépállomás dolgozói rossz példát adnak, pedig nekik példamutatóknak kellene lenni. Úgy látszik sem a pártszervezet, sem a gépállomás vezetősége nem foglalkozik a dolgozókkal, nem adja meg nekik a politikai nevelést, mert csak így következhet be az ilyen szégyenteljes magatartás.

Vizsgáljuk újra át a gépeket

Baj volt a megyében az aratógépekkel. Hanyag, felelőtlen munkát végeztek sok helyen a javításnál s rengeteg kárt okoztak a gépkicsésekkel. Nagyon vigyázni kell, hogy a cséplőgépeknél ez a felelőtlenség ne érvényesülhessen. Az aratógépek rossz munkája több helyen késleltette az aratást s ezzel fokozta a szempergést. Türhetetlen lenne, ha a hibasorozat a cséplőgépeknél megismétlődne. A hibásan javított gépek tudvalevőleg nagy szemveszteséggel dolgoznak és ha nem figyelnek fel idejében, hatalmas kárt okoznak dolgozó népünknek. Riasztó jelentéseket máris kapunk. Nagykerekiben az egyik cséplőgép már nagy szemveszteséggel dolgozik, annyira, hogy erre sokan felfigyeltek. A nádudvari és a püspökladányi gépállomások egy-egy gépje is elromlott már. Alapos okunk van feltételezni, hogy a cséplőgépekkel még több helyen is baj van. Éppen ezért haladéktalanul

felhívjuk a gépállomások megyei központját, hogy a cséplőgépeket újból vizsgálja felül.

Így még elejét vehetjük súlyos kár okozásoknak. Szükséges az is, hogy a traktorok végre teljes erővel megkezdjék a tarlóhántást és a másodvetések alá való szántást, mert a megye ezen a téren lemaradt. A MESZÖV vezetői pedig haladéktalanul gondoskodjanak arról, hogy a földművesszövetkezetekben ne üljenek rá a másodnövények vetőmagjaira, hanem

igyekezzenek jó felvilágosító munkával minél több vetőmagot eladni a dolgozó parasztságnak.

A vasfazék és a cserépcsupor mellé tegyék ki a kirakatba, hogy milyen vetőmagjuk várja a vevőt s feliratokkal mozgósítsanak a másodvetésre, a gyors terménybeadásra.

(Bencze Mihály.)

Lapzártakor érkezett a Megyei Tanács operatív bizottságától

A hosszúpályi „Petőfi" termelőszövetkezet, melynek beszolgáltatási kötelezettsége 255 mázsa, ennek úgy tett eleget, hogy 345 mázsát szolgáltatott be a mai napon.

Ma este halad át Debrecenben a koreai vonat

Ezekben a napokban az egész világ szeme Keszonra figyel, ahol a koreai fegyverszünetről folynak a tárgyalások. Az imperialisták — mint azt oly sok esetben tették — ezeknek a tárgyalásoknak a sikerét is el akarják gáncsolni. Nem akadályozhatják azonban a háborús gyujtogatók a szeretetnek azt a hatalmas áradatát amellyel a világ népei a hős koreai szabadságharcosok felé fordulnak.

Ennek a szeretetnek a megnyilvánulása az a vonat is, amely ma este halad át Debrecenben, hogy elvigye a koreai népnek ajándékainkat, a koreai gyüjtés gyümölcsét. Ma este 8 óra 48 perckor érkezik a pályaudvarra a koreai vonat, a virágdíszbe öltözött állomáson az MNDSZ szervezetek asszonyai a város lakosságával együtt küldik szeretetük kifejezését a koreai népnek.

A Szakszervezeti Világszövetség végrehajtó bizottságának határozata a békeharc fokozásáról

Ma este halad át Debrecenben a koreai vonat. A mi küldeményünkkel és szeretetünk kifejezésével együtt az egész haladó világ rokonszenve és figyelme Korea felé fordul, ahol a fegyverszüneti tárgyalások elkezdődtek.

A Szakszervezeti Világszövetségnek a békeharc fokozásáról hozott határozata harcra hív azért, hogy ezek a tárgyalások a béke megteremtéséhez vezessenek.

Koreából érkezett jelentés arról számol be, hogy az amerikai tárgyalófelek blöffhöz folyamodtak, hogy meghiúsítsák a tárgyalások sikeret.

Franciaországban a mai kormány és a nép akarata közt oly mély a szakadék, amely arra mutat, hogy a mostani válság nem ér egyhamar véget. Az imperialisták iráni válsága is tovább folytatódik, az iráni nép nem kíván olyan sorsot, mint amilyenbe Tito bandája Jugoszláviát juttatta. A Belgrádban növekvő éhség világosan mutatja, mi a következménye Tito háborús politikájának.

A Szakszervezeti Világszövetség végrehajtó bizottságának nemrég Bécsben tartott ülésszakán határozatot hoztak a békéért folyó küzdelemről és Nyugat-Németország, valamint Japán remilitarizálása ellen irányuló harcról.

A végrehajtó bizottság felhívja a szakszervezeteket és minden dolgozót, hogy fokozzák a harcot a fegyverek gyártása, valamint szállítása ellen, továbbá ajánlja a szakszervezeteknek, hogy fokozzák a harcot a német békeszerződésnek 1951-ben történő megkötéséért, felhívja a szakszervezeteket és az ázsiai országok dolgozóit, hogy vegyenek részt a Béke Világtanács által összehívott értekezleten, amelynek tárgya Japán felfegyverzése és a különbéke megkötése elleni harc.

Befejezésül a Szakszervezeti Világszövetség üdvözli a Szovjetunió kezdeményezését, amely lehetővé tette a koreai fegyverszüneti tárgyalások megindítását és felhívja minden ország dolgozóit, harcoljanak azért, hogy ezek a tárgyalások Ázsiában és világszerte a béke megteremtéséhez vezessenek.

AZ ENSZ-KÜLDÖTTSÉG TÁVOLMARADÁSA KÖVETKEZTÉBEN ELMARADT A FEGYVERSZÜNETI TÁRGYALÁSOK CSÜTÖRTÖKI ÜLÉSE

Az UJ-Kína tudósítója a koreai néphadsereg főhadiszállásáról és a kínai önkéntesek főhadiszállásáról kapott értesülés alapján közli, hogy a koreai fegyverszüneti tárgyalásokon résztvevő ENSz-küldöttség csütörtökön nem érkezett meg Keszonba, s ennek következtében az ülést nem lehetett megtartani.

Az Uj-Kína tudósítójának jelentése a koreai fegyverszüneti tárgyalások amerikai részről történt indokolatlan átmeneti megszakításának előzményeiről.

— A szerdai ülésen az amerikai fél küldöttei felvetették a laptudósítók kérését és azt követelték, hogy a következő napon adjanak engedélyt, hogy 20 riporter Keszonba utazhassék és az értekezletről tudósítást küldhessen.

A koreai néphadsereg és a kínai népi önkéntesek küldöttei *annak az igazságos elvnek az alapján, hogy az értekezleten felmerülő minden kérdéshez mindkét félnek hozzá kell járulnia,* megigérték, hogy megfontolás tárgyává teszik az amerikai kérést. Csütörtökön 6,45 órakor a koreai néphadsereg és a kínai népi önkéntesek összekötő tisztjei közölték a megfontolás eredményét:

A koreai néphadsereg és a kínai népi önkéntesek küldöttei beleegyeznek, hogy *mindkét fél sajtótudósítói, a megfelelő időben Keszonba mehessenek.* A tudósítókat szívesen látják — *mihelyt a fegyverszüneti tárgyalásokon megegyezés jött létre.* Az amerikai tárgyalófelek azonban ezt a hivatalos választ figyelmenkívül hagyva és a közös megegyezés elvét megsértve, blöffhöz és a kierőszakolás taktikájához folyamodtak azzal, hogy 7,45 órakor önkényesen 20 sajtótudósítót és az amerikai küldöttség 65 tagját szállító gépjárműkaravánt indítottak a Keszontól keletre fekvő Panmentienbe, a mely a koreai néphadsereg és a kínai önkéntesek kezében van. A Panmentienben állomásozó összekötőszemélyzet közölte velük, hogy a tudósítók nem mehetnek tovább, mert a két fél között még nem jött létre megegyezés arról, hogy a tudósítók beszámolhatnak az értekezletről. Az összekötő személyzet azonban, a létrejött egyezménynek megfelelően, *nem szándékozott akadályozni a küldöttség tagjainak és kíséröinek továbbhaladását.*

Az amerikai küldöttség tagjai azonban — minden ok nélkül — szintén visszafordultak az ujságírókkal együtt. Az amerikai küldöttség vezetője még tiltakozást is jelentett be. Az amerikaiak arra törekedtek, hogy összekeverjék a küldöttség tagjait és személyzetét az újságírókkal, megkísérelve ezzel, hogy *félrevezessék a világ közvéleményét és kitérjenek a felelősség alól a kölcsönös megegyezés elvének megsértése miatt* és így álcázzák a tárgyalások hátráltatására irányuló szándékukat. Ilyen fogások azonban nem mentik meg őket attól, hogy minden értelmes ember elítélje őket.

ALÁIRTÁK PEKINGBEN A MAGYAR-KINAI KULTURÁLIS EGYEZMÉNYT

A Magyar Távirati Iroda jelenti:

Július 12-én Pekingben a kínai külügyminisztérium palotájában ünnepélyes keretek között aláírták a Magyar Népköztársaság és a Kínai Népköztársaság között létrejött 5 évre szóló kultúrális egyezményt. Az egyezményt magyar részről dr Molnár Erik igazságügyminiszter, a magyar kormányküldöttség vezetője, kínai részről San Jen-Ping közoktatásügyi miniszter, a kínai kultúrális küldöttség vezetője írták alá.

HOSSZUNAK IGÉRKEZIK A FRANCIA BELPOLITIKAI VÁLSÁG

Queuille lemondott miniszterelnök nem fogadta el a köztársasági elnök kormányalakítási ajánlatát. Vincent Auriol ezután Petsche pénzügyminiszternek adott megbízást az új kormány megalakítására. Petsche a megbízást elvben elfogadta, de kijelentette, hogy végleges választ kedd előtt nem tudja megadni.

Politikai megfigyelők szerint a többségi pártok fennálló ellentétei miatt a válság hosszúnak igérkezik.

A Ce Soir hangsúlyozza, hogy ennek a helyzetnek a főoka: a mai nemzetgyűlés és a francia nép akarata között egyre tátongóbb szakadék.

MOSZADIK IRÁNI MINISZTERELNÖK VÁLASZA TRUMANNAK

Moszadik iráni miniszterelnök válaszolt Trumannak, az USA elnökének hozzá intézett levelére. Moszadik levelében kijelenti: *az iráni kormány célja hogy megerősítse az olajipar államosításának elvét,* a medzslisz és a szenátus által elfogadott törvényeknek megfelelően.

Moszadik a továbbiakban rámutat, hogy az iráni kormány — *azzal a feltétellel, hogy biztosítják Irán nemzeti jogait* az olajipar államosításáról hozott törvények értelmében — kész haladéktalanul ismét elkezdeni a tárgyalásokat a fennálló nehézségek megoldása érdekében azzal a céllal, hogy ne szűnjék meg az olajtermelés.

MIND NAGYOBB MÉRETEKET ÖLT AZ ÉHSÉG BELGRÁDBAN

A Romániában élő jugoszláv politikai emigránsok „Az Internacionalizmus zászlaja alatt" c. lapja a következőket írja:

Titóék bűnös politikájának következményeképpen egyre nagyobb méreteket ölt az éhség Jugoszláviában. A kenyérfejadagok állandóan csökkennek.

Belgrádban sokszor napokig nem lehet kenyeret kapni.

A „Politika", Titóék fasiszta lapja is kénytelen beismerni, hogy a belgrádi péküzletek előtt már kora hajnalban hosszú sorokban állnak az emberek.

A kenyér pedig — ha van — rosszminőségű, keletlen és savanyú.

Belgrád első kerületében az elmúlt hónapban egy értekezlet alkalmával a rossz élelmezés miatt tüntetésre került sor, mert Belgrádban tíz nap óta nem lehetett kenyeret kapni.

Ljubljanában, Szkopdjeben, Nisben és más városokban a kenyérfejadagot a felére csökkentették.

A felsorolt tényekhez nem kell kommentár. Világosan megmutatják, mi a következménye Tito háborús politikájának.

A NÉPLAP „VILLÁM" ROVATA

VAGONGYÁR DOLGOZÓI!

Közel hatszázan résztvesztek a békearatásban. Akik pedig itthon maradtak, távollétetekben is igyekeznek a tervet teljesíteni. Odaadó munkátokért dícséretet érdemeltek.

MÁV IGAZGATÓSÁG!

Tiszacsegén 10—15 méterre van a villanyvezeték az állomástól, ennek ellenére petróleumfény világít úgy a várótermekben, mint az állomáselőtti térségen. A csegei dolgozók jogos kívánsága, hogy bevezessétek a villanyt az állomás épületébe!

HAJLITOTT BUTORGYÁR CSISZOLÓ ÜZEMRÉSZ VEZETŐJE!

Üzemrészedben sok a selejt, mert nem ellenőrzöd kellően a kész munkát. A grundoló és az überező üzemrész vezetőit kövesd, akik harcot folytatnak a selejtmunka ellen!

Beküldte: Varga Imre, Hajlított Bútorgyár.)

PÜSPÖKLADÁNYI GÉPÁLLOMÁS!

Egyik gépetek kint csépel Bárándon. Napok óta szórja a szemet, de többszöri felszólítás ellenére sem javítjátok ki. Elvtársak! Harcoljatok ti is minden szem gabonáért!

PÜSPÖKLADÁNYI PEDAGÓGUSOK!

Az „Október 12" tszcs-ben 214 kereszt learatása és 15 hold tarló kaparékának összeszedése hirdeti becsületes, jó munkátokat. Pedagógusok, kövessétek a ladányi nevelőket!

Hatvannégy acélos búzaszem egy kalászban

A szepesi „Új Élet" termelőcsoportból egy hatalmas aranysárga búzakalászt küldtek be a Néplap szerkesztőségébe, a következő levél kíséretében:

Kedves elvtársak! A Horthy kapitalista rendszer 1920-as éveiben világgá kürtölték a lapok, hogy Felhősi József balmazújvárosi gazda 52 szemből álló búzakalászt aratott. Mi ezt túlszárnyaltuk. Elegendő, ha megnézzük ezt a búzakalászt, amelyiket az „Új Élet" termelőcsoportunk kombájnja aratott. Ebből 64 acélos búzaszem pereg ki ha a hatalmas szovjet gyártmányu gép, a kambájn belsejéből újra napvilágra kerül. Ez a 64 szem is mutatja mezőgazdaságunk rohamos fejlődését, dolgozó népünk harcának elszánt békeakaratának, kitartó kemény munkájának eredményét. — Büszkék vagyunk, mert ez a mi verejtékünknek, ami hazaszeretetünknek és szocializmust építő kiállásunknak a bizonyítéka.

SZABÓ GÁBOR
Szepes „Új Élet" tszcs.

...amikor a fagylaltosnak melege van...

Damó Ödön cukrász csütörtökig aképpen vélekedett, hogy azt a rendeletet, amit „ez vagy amaz kitalát" neki nem kötelessége betartani.

— Ugy sem néz annak senki utána — tette hozzá magabiztosan.

Damó urat azonban kivételesen cserbenhagyta a „hatodik érzéke." A Városi Tanács kereskedelmi osztályának munkatársai ugyanis váratlanul megjelentek Szent Anna-utcai üzletében, és a rendeletet be nem tartó cukrászt csaláson kapták rajta. Kevesebb fagylaltot mért, mint amennyiért a vásárlók megfizettek. (Nem tudjuk ugyan, hogy mi lett volna a véleménye arról, ha egy adag 50 filléres fagylaltért 40 fillér került volna a zsebébe. Nem hisszük, hogy ezt a „szépséghibát" elnézte volna.) A tanács sem türte el Damó cukrász csalását — hiába igyekezett elkenni az ügyet — hanem megindította ellene az eljárást.

Most a bíróságon a sor, hogy elvegye Damó kedvét a további csalásoktól.

Itélkezett a MÁV társadalmi bírósága

Tegnap délelőtt a Vagongyár kultúrtermében a MÁV Pályaépítő és Felújítási Vállalat társadalmi bírósága tárgyalást tartott, Molnár I. Szendi László és Nagy Ferenc felelősségre vonta felelősségre, akik lelkiismeretlenül, aljas módon megkárosították hét pályamunkást azzal, hogy részükre a fizetést nem adták ki, bár könyvelésejkben kiadott tételként kezelték.

Négy hónapig hallgatták, takargatták piszkos ügyüket, de a dolgozók ébersége, a Párt mégis leleplezte őket. Itélkeztek a dolgozók Molnár István volt horthysta főtörzsőrmester — aki 19 évig szolgálta az „úri" rendet — és bűntársai fölött. A dolgozóktól több, mint száz levél érkezett, melyben a legszigorúbb büntetéseket kérték.

A társadalmi bíróság javasolta Molnár István és Szendi László azonnali elbocsátását, a szakszervezetből való kizárását. Nagy Ferencet jelenlegi beosztásából leváltják, a szakszervezetből kizárják.

A magyar parasztküldöttség útja

A Dögei Imre országgyűlési elnök vezetésével a Szovjetunióban tartózkodó magyar parasztküldöttség tagjai július 12-én öt csoportban Moszkvából az ország különböző vidékeire utaztak. Gruziában, Észak-Kaukázusban, Kubányban, Ukrajnában és Kazahsztánban tanulmányozzák a kolhozok és szovhozok életét, a mezőgazdasági oktató és kutató intézmények munkáját, megismerkednek az élenjáró szovjet agrobiológiai tudomány eredményeivel.

1789 JULIUS 14.

Százhatvankét évvel ezelőtt történt...

Franciaországnak nem volt gyűlöltebb épülete a Bastillenál. A Bastille tömör, félelmetes falai évszázadokon keresztül nyelték el mindazokat, akiket a zsarnokság, a feudális királyság egy vagy más okból kényelmetlennek talált. Ide kerültek azok, akiktől az udvar rövid úton meg akart szabadulni. Itt szenvedtek a politikai foglyok, azok, akiknek irásai, szavai, vagy csak gondolatai felkeltették a hatalmasok gyanuját. A Bastille soha nem adta vissza áldozatait.

Az emberi jogokért, a zsarnokság ellen a küzdelem nem is kezdődhetett volna méltóbban, mint a Bastille lerombolásával. Páris népe 1789 július 14-én felkeléssel válaszolt a királyi udvar néhány nappal azelőtti reakciós államcsinyére. A felkelt nép fegyverekhez jutott, a francia gárdisták és a párisi utca népe rohammal elfoglalta és földig lerombolta a zsarnokság gyülölt szimbolumát.

Franciaországnak azóta nemzeti ünnepe július 14-e. Ez a nap jelentette a nagy francia forradalom kezdetét, amely megdöntötte a feudalizmus egyeduralmát Európában. A Bastille ostromában élenjártak a párisi munkások, de az ő vérük árán végül is a francia polgárság épitett magának új országot, a földbirtok uralma helyén a tőke uralmát. A felszabaditott jobbágy hajlott háttal görnyedt a szövőszék mellett és a bérmunkás verejtékének minden cseppje gurló arannyá változott a megyazdagodott iparbárók kezében. Robespierre, Marat, Saint Just forradalma, a nagypolgárság árulása következtében Napoleon véres diktatúrájához jutott.

Munkások és kispolgárok vére árán szerezte meg az uralmat a francia burzsoázia, 1789 július 14-én éppenúgy, mint ahogy később 1830-ban és 1948-ban megszilárditotta A burzsoázia kisajátította a forradalom külső hagyományait, köztük julius 14-ét is, de hamar levetette álarcát. 1871-ben a párisi Kommün idején már a burzsoázia képviselői, összejátszva a Párist fenyegető poroszokkal, fojtották vérbe a világ első kommunista felkelését.

Július 14-ét ki akarta sajátitani a francia burzsoázia. Csak a második világháború alatt, a német megszállás legsötétebb napjaiban tiltotta meg a hazaáruló Laval-kormány július 14. ünneplését.

De soha galádabbul nem árulták még el a forradalom eszméit, mint a mai uralkodó pártok tették Franciaországban. Páris, melyre több, mint egy évszázadon keresztül vetették a világ haladó erői „vigyázó szemüket" ma a minden haladás ellen törő amerikai imperializmus európai helytartóinak központja, s a francia kormány alázatosan lesi a washingtoni parancsokat, hogy újabb intézkedéseket tegyen július 14. hagyományainak meggyalázására. Július 14. az emberi haladás és a francia nemzeti függetlenség ünnepe s ezt ma Franciaországban azoknak az utódai képviselik, akik a nagy francia forradalom és a párisi Kommün napjaiban vérüket ontották ezekért az eszmékért, a francia munkásosztály és legjobbjai, a francia kommunisták.

Julius 14-ét ma csak a munkásosztály ünnepelheti Franciaországban, mert egyedül ő maradt hű a forradalom hagyományaihoz. És ünnepe július 14. a haladó emberiségnek, a nemzetközi béketábornak, mely következetesen harcol az emberi haladásért, a XVIII. Lajosok és Cavaignac tábornokok utódai, a de Gaulleok és Mochok, s gazdáik a Trumanok és Achesonok ellen.

(P. P.)

A közös szándék: a harmadik negyedévi terv teljesítése

A Magasépítési Vállalat Holló János-úti építkezésének termelési értekezlete

A Holló János-úti építkezés dolgozói csütörtökön tartották harmadik negyedévi tervismertető termelési értekezletüket. Szathmári Gábor építésvezető számolt be a dolgozóknak a második negyedév eredményeiről és ismertette a dolgozók előtt álló feladatokat.

A beszámolót követő hozzászólásokból megállapíthattuk, hogy az építkezés dolgozói teljesíthették ugyan második negyedévi tervüket, de ezt könnyen

túl is teljesíthették volna, ha a vállalatvezetőségtől az építkezés megindulásakor komolyabb, biztosabb segítséget kapnak.

A vállalatvezetőség különösen akkor követett el súlyos hibát, amikor e nagy munka irányítására egy fiatal, kevés tapasztalattal bíró műszaki vezetőt, Szodrai Ferencet állította. Kért ugyan a vállalatvezetőségtől segítséget, de nem kapott mindaddig, amíg a pártvezetőség kritikát nem gyakorolt, ami után ezen a téren komoly javulás volt tapasztalható.

47 ezer forint értékű felajánlás

A vállalatvezetőség segítsége, a dolgozók Alkotmányunk tiszteletére tett lelkes felajánlásai újabb lendületet adtak a versenymozgalomnak, amellyel biztosíthatjuk harmadik negyedévi tervünk túlteljesítését. Dolgozóink 15 napos határidő megrövidítést, valamint 47.000 forint értékű felajánlást tettek.

Harmadik negyedévi tervünk teljesítése

komoly erőfeszítést követel meg ettől a munkahelytől,

mivel bőven vannak még hiányosságaink és nehézségeink is. Eltérően az előző negyedévtől — amikor az volt a legnagyobb gondunk, hogyan szüntessük meg a kapunbelüli munkanélküliséget —

most egyik legnagyobb nehézségünk: a munkaerőhiány.

„De ha felajánlásainkat teljesítjük, a munkafegyelmet megszilárdítjuk, teljesíteni fogjuk tervünket" — mondta felszólalásában Kun elvtárs brigádvezető.

Megszilárditjuk a munka fegyelmet

A munkahely dolgozói elhatározták, hogy a fegyelem ellen vétókkel szemben a legszigorúbban járnak el. Ezek akaratlanul is az ellenséget szolgálják. A hét folyamán a szigorú rendszabályokat már Szabó Erzsébettel szemben is alkalmazták. Háromszor maradt távol indokolatlanul munkahelyéről, ezért a fegyelmi bizottság elbocsátotta. Az ilyen dolgozók nem akarják megérteni, hogy fegyelmezetlenségükkel felborítják a brigádok munkatervét, de emellett súlyos károkat okoznak népgazdaságunknak.

Komoly hiányosság az is, hogy munkahelyünkön igen magas a 100 százalékon alul teljesítők száma. Dolgozóink közül jelenleg 37 százalék a lemaradó. Ez annak tudható be leginkább, hogy a fegyelmezetlenség miatt sok munkaidőkiesés van.

A munkahely átlagteljesítménye az elmúlt hónapban 112 százalék volt, de a harmadik negyedévi tervünk teljesítése nagyobb feladatokat hárít reánk. E. kell érnünk, hogy a munkahely átlagteljesítménye 125 százalékra emelkedjen. Ha megnézzük a legutóbbi dekád kiértékelését azt látjuk, hogy az átlagteljesítmény 10 nap alatt csak 1 százalékkal javult. Ez arra figyelmeztet bennünket, hogy

még erősebben, még komolyabban lássunk munkához.

A Géder-brigád Makszimenkó csoportjának eredménye biztató jel az előbrejutáshoz.

A Géder-brigádhoz tartozó Takács Lajos csoport 476 százalékot teljesített.

Ez a szép eredmény növelte a kőművesek és segédmunkások órabérét is. Ebben a csoportban például egy kőműves 7.99, egy segédmunkás — teregető, adogató — 4.84—4.28 forintot keres óránként. A pillérfalazásnál a Farkas-csoport 444 százalékos teljesítménye mellett a kőműves 8.28, a segédmunkás 5.28—4.79 forint órabért kapott. Az elmúlt 10 napos értékelés legkiemelkedőbb eredményeihez sorakozik fel Nagy István állványozó brigád 234 és Murvai László segédmunkás brigád 203 százalékkal.

E nagyszerű teljesítmények mögött azonban nagyon lemaradtak a gépkezelők, segédmunkások és ifik brigádjai, akiknek jobb szervezéssel, több figyelemmel a jövőben nagyobb segítséget kell nyujtanunk. A munkahely havi operatív tervei készen vannak. A dolgozók közösen beszéljék meg a tennivalókat, ne tűrjék a lazaságot, érezzék becsületbeli kötelességüknek, hogy felajánlásaikat maradéktalanul teljesítsék. Ne feledjék el, hogy minden terv annyit ér, amennyit megvalósítanak belőle.

A termelési értekezleten az domborodott ki, hogy

a dolgozókat érdekli a terv, a szocializmus építése.

A bírálatok és javaslatok egyetlen közös célt szolgáltak, amely a munkahely harmadik negyedévi tervének túlteljesítését jelölte meg.

Tóth Sándor
termelési felelős.

BÉKESZERDA AZ ALFÖLDI NYOMDÁBAN

Kedden pártnap volt. A dolgozók közül sokan hozzászóltak az előadó beszámolójához, többen beszéltek a termelés kérdéseiről, a közeledő Alkotmány ünnepről s nem utolsósorban a Grősz-perről, az aljas banda gazemberségeiről.

Csehi Nándorné elvtársnő, könyvkötő dolgozó felszólalásában arra tett fogadalmat, hogy jó munkájával, teljesítménye emelésével üt vissza a Grősz-banda felbujtóinak, az imperialistáknak. Lelkes hangon jelentette ki dolgozótársai előtt, hogy a békeszerdán úgy fog dolgozni, hogy 130 százalékát 135-re emelje.

Csehiné elvtársnő beváltotta szavát. Másnap, a békeműszakon nem 135, hanem 207 százalékot teljesített. Példáját az üzem többi dolgozói is követték. Varga József elvtárs is jó békeharcoshoz illően, 301 százalékig tornázta fel magát. Az ifjúmunkások közül Bakó Anna, Herceg Imréné 202, Virgula Magda viszont 301 százalékot ért el. Kivülük még sok kiváló eredmény született.

A békeszerdán az Alföldi Nyomda dolgozói valóban igazi békeakaratot tanusítottak, ezt mutatja egyéni eredményük s az, hogy igyekezetükkel az üzem átlaga 112-ről 136 százalékra ugrott a békeszerdán.

KASZÁLÓGÉPEK A MOLOTOVI JÁRÁSBAN

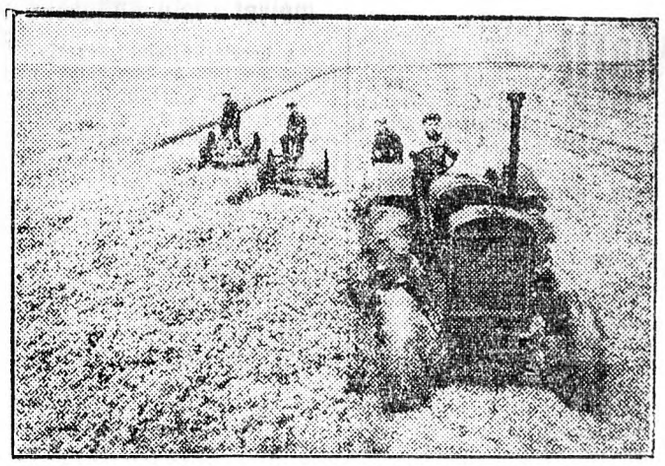

A Szovjetunió kolhozaiban és szovhozaiban a kaszálási munkák jelentős részét gépekkel végzik el. Képünk a voronyezsi terület molotovi járásának szovhozát ábrázolja. A. Tonkih traktorvezető három traktorvontatású kaszálógép összekapcsolásával naponta 25—30 hektár területen kaszálja le a tóherét.

A kukorica pótbeporzásával holdanként két mázsával lesz több a termés

Kukoricatermésünk mennyiségét jelentős mértékben emelhetjük, ha virágzáskor, külső beavatkozással segítjük hozzá kukoricavetésünket a jó beporzáshoz, illetőleg a teljes megtermékenyüléshez.

A pótbeporzás leghatásosabb és legeredményesebb módszerét Muszijkó szovjet tudós alkalmazta. A mesterséges pótbeporzáshoz akkor kell kezdeni, amikor a nővirágok bibéi tömegesen megjelennek, amikor a csövek selymedzenek. A virágport az egészséges, jól fejlett növények címeréről gyüjtsük összé úgy, hogy a címert gyengén megrázzuk és a kihuiló érett virágport papirzacskóba, vagy vederbe felfogjuk.

A gyüjtést harmat felszállta után, a nagy meleg beállta előtt végezzük el.

A porzást úgy hajtjuk végre, hogy ecsettel, vagy kefével, melyet a virágporba mártottunk, gyengén megérintjük a bibéket.

Eredményesebb és könnyebb módja a pótbeporzásnak, ha kemény papirból vagy lemezből készítünk beporzó készüléket. Nyitott tölcsérszerű doboz ez, melyben két szitát helyezünk el, egyiket a tölcsér végén, a másikat 10 centivel feljebb.

A virágport nem minden növény címeréről rázzuk, hanem minden harmadik, negyedik sor harmadik ötödik növényéről, hogy a szél által történő beporzáshoz is legyen elég virágpor.

A tölcsért a kukoricasor felett 6—7 centiméternyire tartsuk és gyengén rázogassuk.

Tekintettel arra, hogy a csövek nem egyszerre jelennek meg, a pótbeporzást 3—5 naponként ismételjük meg.

A minisztertanácsi határozatban előirt 200.000 holdon, ha elvégezzük a pótbeporzást, már ebben az évben 400.000 mázsával több lesz a kukorica. Ez a mennyiség elegendő 70.000 sertés hízlalásához.

A jó munka igazságos jutalmazása

Tudnivalók a termelőcsoportok jövedelemelosztásáról

Rákosi Mátyás elvtárs aláírásával rendelet jelent meg a termelőszövetkezetek és III. típusú termelőszövetkezeti csoportok jövedelmének új elosztásáról. Igen fontos kérdésekben döntött a minisztertanács határozata, ezekről a kérdésekről beszélnek most szerte az egész megyében. A kérdésekből összeszedtünk egy csokorravalót és adjuk is rá a választ.

— Az újfajta jövedelemelosztásnak mi a lényege?

— Eddig a dolgozók évközben teljesített munkaegységeik arányában, pénzben kapták meg a közös jövedelemből rájuk eső részesedést. Most a tagok természetben kapják a részesedést, mindenféle terményből, az elvégzett munkájuk arányában. Megszabták azt is, kik kaphatják meg az évi fejadagot, kinek van joga részt kérni csépléskor az évi kenyérből.

— Kik osztozhatnak a közös kenyérből?

— A gabona elcséplése után előlegként kiadott fejadagot csak azok a tagok és családtagjaik kaphatják meg, akik az előirt kötelező munkaegységből a cséplésig legalább 50 munkaegységet teljesítettek. Kivételt csak a munkaképtelen öregek, vagy betegek képeznek. Ez a rendelkezés nagyban hozzájárul a termelőszövetkezeti csoportok erősítéséhez, a munkafegyelem szilárdításához. Aki nem dolgozik az nem is tarthatja a markát és nem kaphat részt a közös kenyérből.

— A terményekből hogyan részesülnek a tagok?

— A szorgalmas és jól dolgozó tagságnak nagy örömet jelent a természetbeni részesedés. Jól bevált ez a Szovjetunióban, ahol a kolhozok élelmiszerben gazdag tagsága bizonyítja az új jövedelem elosztás helyes módját. A kötelezettségek teljesítése után a fennmaradó terményt a végzett munka arányában osztják el a tagok között. A szorgalmas, jól dolgozó tagok kamrái megtelnek búzával, árpával, cukorral, padlására hordhatja a kukoricát, udvarán akár kazalba rakhatja a szénát. Magaközül láthatja így egész évi becsületes, szorgalmas munkájának gyümölcsét. A kenyérgabonából nemcsak a fejadagot kell kiadni a tagoknak, hanem ezen kívül szét kell osztani közöttük a munkaegységeik arányában annyi gabonát, amennyit a termelőszövetkezet beadási kötelezettségén felül „C" jegyre eladott az államnak. Ez azt jelenti, hogy valamennyi szorgalmas dolgozó és családja tekintélyes gabonamennyiséget vihet haza és ezzel a gabonamennyiséggel szabadon rendelkezik. Nincs semmiféle levonás, úgy oszthatja be újkenyérig, ahogyan akarja, őrölteti és felesleges lisztjét tetszése szerint értékesítheti. Ha a családban többen dolgoznak, az asszony, a fiuk, lányok annyi gabonát kapnak az évvégi részesedéskor, hogy az szinte már el sem fér a padláson.

— Hogyan hasznosítsa a tagság a sok takarmányfélét?

— Elsősorban háztáji gazdaságban. Ha nincs tehene, vagy koca disznója, tartson. Bőven ellátharja az évi részesedésből. A háztáji állattartás ezzel megerősödik, a tagok jóléte állandóan emelkedik.

— Mi lesz az ipari növényekkel?

— A cukorrépa, vagy a gyapot természetes, hogy nem kerülhet, mint nyers termény a kamarába. Cukrot kap érte, vagy textilárut, munkaegysége arányában. Ha rizsből is részesedik, a maga megérdemelt részét a termésből hófehér hántolt rizs formájában kapja viszsza.

tölcsért a kukoricasor felett 6—7 centiméternyire tartsuk és gyengén rázogassuk.

Tekintettel arra, hogy a csövek nem egyszerre jelennek meg, a pótbeporzást 3—5 naponként ismételjük meg.

A minisztertanácsi határozatban előirt 200.000 holdon, ha elvégezzük a pótbeporzást, már ebben az évben 400.000 mázsával több lesz a kukorica. Ez a mennyiség elegendő 70.000 sertés hízlalásához.

„OTT ÉLTÜNK VELETEK A SZINPADON"

A Népművészeti Intézet ankétja új lendületet adott a Sztaniszlavszkij Munkás Studió további munkájához

Alig fél éve alakult a Sztaniszlavszkij Munkás Studió. Féléves múltja kemény, harcos munkát jelent. Eleinte sokan fogadták értetlenül, nem egyszer húzódozva a színjátszás szovjet módszerét, mert az nehéz, elmélyült munkát igényelt. A gyengék és ingadozók ki is hullottak egymásután a munkaközösségből, de a törzs csak annál erősebbé vált és egyre jobban bővült. És a lelkiismeretes, becsületes munka elnyerte jutalmát: a Studió az országos kultúrverseny legkiemelkedőbb színjátszó csoportja volt. Ebben az eredményben benne van az is, hogy munkájukkal valóban jól szolgálták népünket, munkájuk valóban alkalmas arra, hogy népünk harcát, a szocialista építést segítse.

A napokban ankétet rendezett Debrecenben a Népművészeti Intézet.

Az ankétet Széll Jenő elvtárs, a Népművészeti Intézet igazgatója vezette és résztvettek azon E. Kovács Kálmán, a Népművészeti Intézet művészeti és Láncz Sándor a szerkesztési főosztály vezetői, Békés István és Mátrai József budapesti színházigazgatók, Gyárfás Miklós író, Szécsi Lajos író, a budapesti Nemzeti Színház dramaturgja és még többen rajtuk kívül.

A Megyei Pártbizottság részéről Győri Gáspár elvtárs, agit.-prop. titkár volt jelen.

Az együttes D. Szabó László és Barna Tibor darabját mutatta be. A „Csatorna a Borzason" legértékesebb erényei, hogy igen szép a nyelvezete, hogy élők, elevenek az alakjai, hogy Pártunk legközvetlenebb célkitűzéséről, a falu szocialista átszervezéséről szól.

A „Csatorna a Borzason" pártos, a szocialista-realizmus sajátságait magánviselő alkotás — mondta E. Kovács Kálmán elvtárs.

Hibája viszont, hogy nem elég egységes, a fő modanivalója nem emelkedik ki eléggé, sok cselekménye öncélú, vagy epizódszerű.

A színjátszók felé a legszebb elismerés, hogy jól hajtották végre a színművészet egyik legfontosabb követelményét, melyet munkaközösségük névadója, Sztaniszlavszkij így határozott meg: „A mi művészetünkben a szerepet a játék minden egyes pillanatában, minden alkalommal át kell élni."

A közönséget lekötötték, magával ragadták. Ahogy Mátrai József elvtárs meg is jegyezte: „Ott éltünk veletek a színpadon."

Az ankétet Széll Jenő elvtárs zárta be: „Szép és igen komoly eredmény ez, amit létrehoztatok, — mondta. — Kincs, amit nagyon meg kell becsülni."

Békés István elvtárs a budapesti Vidám-színház igazgatója, a Studió egyik legelkesebb támogatója, aki rengeteg önzetlen fáradsággal igyekezett a Studió eredményeit növelni, aggályát fejezte ki: „Annyi jó káder megy el most a munkaközösségből főiskolára, színházakhoz, kultúrpolitikai beosztásra, sőt még a magyar Rádió új bemondója is innen kerül ki, vajjon nem töri-e meg ez a Studió további munkáját.

A gyakorlat mást mutat. Körülbelül húszan mennek el, hogy kultúréletünk „tényleges" harcosaivá váljanak, de a megtartott felvételi vizsgákon már 46 tehetséges új taggal szaporodott a Studió munkaközössége.

Ez a mi életünk törvényszerűsége. Ami szép és jó, az egyre csak erősebb lehet...

MIREK

VÁRHATÓ IDŐJÁRÁS: Változó felhőzet, néhány helyen záporeső, zivatar. Mérsékelt, helyenként megélénkülő északi, északkeleti szél. A hőmérséklet kissé emelkedik.

ÉJJELI SZOLGÁLATOT TARTÓ GYÓGYSZERTÁRAK július 14—20 ig 16/13. Vöröshadsereg útja 31., 16/1. Hatvan utca 66. sz., 16/16. Csapó-utca 22. sz.

ÚJ NAPKÖZI OTTHON nyílik a Sámsoni-úti iskolában. A szép tiszta napközi otthonban a környéken lakó dolgozók gyermekei játszanak és részesülnek gondos ellátásban.

HAJDUSZOBOSZLÓN nem régen alakult meg a Vöröskereszt szervezet 60 taggal. A szervezet tagjai Alkotmányunk ünnepén vállalták, hogy tagletszámukat 450-re felemelik.

A DOLGOZÓK KÖZGAZDASÁGI KÖZÉPISKOLÁJÁBAN első osztály nyílik szeptemberben. Az iskola teljesen ingyenes. Jelentkezhet minden 17 évet betöltött, aki általános iskolai bizonyítvánnyal, polgári vagy középiskolai bizonyítvánnyal rendelkezik az igazgatóná.

KOVÁCS IMRÉNÉ Veres utca 33. szám alatti kisparaszt 560 kg széna helyett 590 kg szénát adott be.

A FAZEKAS MIHÁLY ÁLT. ISKOLÁBA beiratkozott úttörők ma délelőtt 10 órakor jelenjenek meg az iskolában.

AZ ÚTTÖRŐ VASUTASOK szorgalmas tanulásuk után a Bükk hegység legszebb helyén, Sasváron ütnek tábort.

MŰSOROS ESTET rendez a debreceni Tüzép Vállalat kétéves fennállásának évfordulója alkalmából ma este 8 órai kezdettel. Az estet Arany János-utca 2. szám I. emeleti kultúrtermében tartják meg.

ÖNKÉNTES ÁPOLÓNŐI TANFOLYAM INDUL. A tanfolyam háromhónapos. Jelentkezhetnek 18—36 éves korú egészséges nők.

A SZENDREY JULIANNA MNDSZ szervezet 12 tagja a „Béke" termelőszövetkezeti csoportba ment segíteni az aratás munkájában.

MŰSOROS KULTURESTET rendez bállal egybekötve a Belváros II/a. MSzT szervezete ma este 8 órai kezdettel Vörös Hadsereg útja 58. szám alatti helyiségben.

A FŰTÉSTECHNIKAI GAZDASÁGI IRODA takarékossági fűtési tanfolyamot rendez az Ingatlankezelő vállalat bevonásával. A tanfolyam célja: a szénnel való takarékosság, annak gazdaságos kihasználása, a különböző szénfajták kezelési módszerének elsajátítása. Erre a tanfolyamra jelentkezhetnek a központi fűtők is, július 16—20-ig Vörös Hadsereg útja 10 szám alatt az Ingatlankezelő Vállalatnál.

A VÁROSI EGÉSZSÉGÜGYI OSZTÁLY a tetanusz elleni II. pót védőoltást 16-tól 21-ig végzi. Azok, akiknek az oltás esedékes, jelentkezzenek azon az oltóhelyen, ahol az elsőt kapták.

NEM ARATOTT LE 14 HOLD BÚZÁT Á. Nemes Imre 34 holdas biharnagybajomi kulák. A szabotáló kulák munkaerőről nem gondoskodott így holdanként 2 mázsa szemveszteség kárt okozott dolgozó népünknek. A kulák elnyeri méltó büntetését.

FEKETÉN VÁGOTT BORJUT Beke Imre Ujtikosi lakos. A feketén levágott állat húsát elmérte. Bűnéért a bíróság 9 hónapi börtönre ítélte.

SZABOTÁLJA A TOJÁSBEADÁST Biri János Gyöngyvirág-utca 13. szám alatti kulák, aki 600 darab tojást nem szolgáltatott be. De nem különben társai sem. Turgyán Péter Ebes 540, Kovács Gyula Ebes 480 darab tojást nem szolgáltattak be.

NEM ARATTA LE őszi árpáját Borbély Albert 36 holdas biharnagybajomi kulák. A kulák így akarta szabotálni dolgozó népünk sikeres munkáját.

KÉSŐN KAPÁLTA MEG tengerijét Jenei József csökmői kulák. A kulák tengerijét teljesen ellepte a gyom. Szabotálásáért a kulákot a bíróság egy hónapi börtönre és 1500 forint pénzbüntetésre ítélte.

Értesítjük a fürdőző közönséget, hogy a thermálfürdő nők részére vasárnap délutánonként szünetel a július és augusztus hónapokban.

(x)

Köszönjük Pártunknak azt a nagy segítséget, melyet a falu kultúrális életének felemeléséhez nyújt

A berettyóújfalui „József Attila" kultúrotthont járási kultúrotthonná avaljuk. Az ünnepélyes megnyitás július 15-én lesz. A járás életében nagy szerepet fog játszani ez az otthon. Míg a múltban egyáltalán nem törődtek a dolgozók szellemi fejlődésével, most Pártunk egyre tökéletesítve kulturális intézményeinket, dolgozóink mind szélesebb tömegeit ösztönzi a művelődés útjára.

Járási kultúrotthonunk több szoba új berendezést kap. Gazdag, többezer kötetes könyvtárral rendelkezik, melyben megtaláljuk a szovjet, magyar, a világ haladó irodalmának legszebb alkotásait. A könyvtár mellett nagy világos, jól berendezett olvasóterem biztosítja dolgozóink kényelmét, nyugodt olvasási lehetőségét.

Egyre gazdagabb lesz otthonunk, egyre nagyobb feladatok végrehajtására válik képessé dolgozóink kulturális nevelése terén.

Köszönjük Pártunknak azt a nagy segítséget, melyet nyújt a falu kulturális életének felemeléséhez.

HAJDU JÁNOS,
a berettyóújfalui járási kultúrotthon igazgatója.

A moszkvai színházak bemutatóin

IRTA: NYIKOLÁJ KALITYIN

A szovjet fővárosban a színházi évad végén számos érdekes, tartalmas és a közönség körében nagy sikert aratott színművet mutattak be.

... Egy kis francia kikötővárosban vagyunk ... Csendesen, békésen folyik az élet, míg meg nem jelennek az amerikaiak, akik rá akarják kényszeríteni akaratukat a franciákra. — Sztrájkba lépnek a dokkmunkások, megtagadják a szabadságszerető vietnami nép kiirtására szánt fegyverek kirakását; bezárják az iskolát, ahol a szegény gyerekek tanulnak, mert ebbe az épületbe akarják elszállásolni a sztrájkolók „lecsillapítására" ideszállított katonaságot, letartóztatják Raymond Robert kommunista képviselőt, mert leleplezi a város polgármesterének hazaáruló tevékenységét.

Ebben a környezetben játszódik a Zak és I. Kuznyecov

„ELŐRE, BÁTRAK!"

című darabja, amely a Központi Gyermekszínházban került színre. A színmű élesen szembeállítja egymással a békéért, s demokráciáért küzdő népet a Wall-Streetet kiszolgáló reakciós erőket. Bár a darab szereplői gyerekek, a felnőttek is nagy érdeklődéssel követik a cselekményt. A közönség úgy tekinti a fiatal hazafiak iskolájuk bezárása elleni és a tanulás jogáért vívott harcát, mint a francia nép függetlenségért és szabadságért, munkáért, békéért vívott küzdelmének szerves részét.

Számos jól megrajzolt, eleven alakot látunk a darabban. Ilyen Michel, az öreg dokkmunkás, aki kezdetben nem érti miért folyik a harc, de azután maga is a harcnak szenteli minden erejét, a kommunista Robert, a nép érdekeinek lelkes védelmezője. Francois, az öreg halász, aki társaival együtt ingyenesen látja el hallal a sztrájkoló dokkmunkásokat, Michel fia, Paul, aki életét áldozza Robertért és Michel elvtársai, a „Bátrak szövetsége"-nek tagjai. Mindez alakok lelkivilágát meggyőzően, éles vonásokkal örökítették meg a szerzők. Akárcsak a másik tábor tagjaiét: az önelégült polgármesterét, fontoskodó fiáét, a gyáva, hencegő Pierreét, a fasiszta Gaston Boucher iskolaigazgatóét és a cserkészcsapat vezetőjét.

Az „Előre, bátrak!" hőseinek harcot kell vívniuk, hogy tanulhassanak.

V. Lipsic

„DIÁKOK"

című színdarabja a Szovjetunió tanulóifjúságának vidám és boldog életét mutatja be. Ezt a darabot nemrég hozta színre a moszkvai Puskin Drámai Színház. A színmű bemutatója azt a lelkesedést, amellyel a szovjetország ifjú nemzedéke az ismeretek elsajátítására, a bajtársiasság, barátság szálainak még szorosabbra fűzésére törekszik. A darab főhőse, M. Bragin fóiskolás, aki kidolgozza egy kolhoz villanytelepének tervét. Tanulótársai, akik már a terv kidolgozásánál is segítségére voltak, szívesen vállalják, hogy közvetlenül is résztvesznek a terv megvalósításában. A darab szereplői lelkes fiatal emberek, megbízható kutatók, munkások és jóbarátok. Mindnyájukat szorosan összefűzi a kommunizmus építése, mely egyaránt szolgálja egyéni és társadalmi érdekeiket. Egyéni életük, sikereik elválaszthatatlanok a közösség munkájától és eredményeitől.

Nagy sikert aratott a Moszkvai Művész Színházban Tolsztoj

„A FELVILÁGOSODÁS GYÜMÖLCSEI"

című darabja, mely a cári Oroszország arisztokratáinak üres és semmitevő életét rajzolja meg. Tanya, az értelmes fiatal szobalány talpraesetten állítja falhoz spiritizmussal foglalkozó gazdáit, ami nemcsak hatásos színpadi helyzeteket eredményez, de egyben éles szatiráját is adja az arisztokrata naplopók, áltudósok, nagyvilági hölgyek szellemi ürességének, dolgok és emberek iránti közönyének.

„A felvilágosodás gyümölcsei" egyike a színház legkitűnőbb előadásainak és bátran felveheti a versenyt Osztrovszkij „Hevülő szív", Beaumarchais „Figaro házassága" című darabjainak előadásával.

Az „Előre, bátrak!" a „Diákok" és „A felvilágosodás gyümölcsei" méltóan gyarapítják az 1950—51-es moszkvai színházi évad sikereit.

A KISKERESKEDŐK a május és június hónapról elmaradt lisztjegyekkel, valamint a július hónapi kenyér, cukor, liszt petróleum és szappan jegyekkel 14-én Á-tól H-ig, 16-án H-tól N-ig és N-től végig betűvel kezdődő kiskereskedők számoljanak el.

RÁDIÓ

SZOMBAT

KOSSUTH-RÁDIÓ. 5: Falurádió. 5.30: Hírek. Lapszemle. 5.40: A szabadságszerető francia nép dalai. 6: Reggeli szimfónikus hangverseny. — 6.45: Hírek. 7: Kórusok. 7.15: Magyar népdalok. Utána: Naptár. 7.45: Lapszemle. 8.05: Hanglemezek. 11.30: Elbeszélés. 12: Hírek. Hangos Ujság. 12.30: A Rádió népi zenekara játszik. 14: Időjárás- és vízállásjelentés 14.10 A népszabadság ellenségei. 14.30: Egyetlen út. Előadás. 14.50: Hangszerszólók. 15.30: Ipari szaktanfolyam. 15.45: Állami vállalatok hírei. 15.55: Az 1848-as szabadságharc dalaiból. 16.10: Szovjet napok — szovjet emberek. 16.20: Vörös nyakkendő. 17: Hírek. 17.10: Szovjet zenekari muzsika. 17.50: Falurádió. 18.25: A kultúrverseny műsorából. 19: Hajnal a város felett. Előadás. 20: Hangos Ujság. 20.40: Versenyben az ország kenyeréért. 20.45: A Rádió hétvégi tarkaestje. 21.45: Népzene. 22: Hírek. Sport. 22.25: Tánc éjfélig. 24: Hírek.

PETŐFI-RÁDIÓ. 5.30: Hanglemezek. 5.50: MHK-negyedóra. 6.05: Üzemi lapok szemléje. 6.15: Szórakoztató zene. 6.45. Keringők. 7: Jó reggelt, gyerekek! 7.35: Hanglemezek. 8. Operettrészletek. 8.40: Színes muzsika. 9.45: Görög gyermekek műsora. 10: Hírek. 10.10: Lukács Pál bácsázik. 10.50: Éber Pálma és Bernáth Jenő énekel. 15: Szórakoztató zene. 15.40: Ti nagyságosok, méltóságosok. Előadás. 16: Verdi operái, előadás. 16.40: Szív küldi szívnek szívesen. 17.10: Tanuljunk énekszóra oroszul. 17.30: Hírek. Bura Sándor és zenekara játszik. 18.15: Hanglemezek. — 18.40: Mátyás Mária és Jámbor László énekel. 19.15: Sportnegyedóra. — 19.30: Mindenki operája. 20.20: Hanglemezek. 21: Hírek franciául. 21.30 A Magyar Hangverseny Zenekara játszik. 22.30: Népdalkantináták.

SPORT

A szovjet sportolók a legnagyobb küzdelemben sem vesztik el magasszínvonalu erkölcsi tulajdonságaikat

A szovjet testedzés alapja a GTO jelvényszerző mozgalom. A próbák letételéhez rendszeres edzésre van szükség. S ennek a testedzésnek óriási nevelő hatása van. Öntudatos fegyelemre oktat, olyan fegyelemre, amely nélkülözhetetlen a testgyakorlásokon és sportfoglalkozásokon. Fegyelem nélkül egyetlen egy sportoló sem érhet el kiváló eredményeket. A kiváló mesterek Botvinnik, Iszakova, Rudnyenko, Dumbadze, Szmirniczkája, Novák, Karakulov, Ozolin és a többiek nagy sikereiket kitartó munkával, szigorú fegyelemmel és akaratneveléssel érték el. A sportolás eredményességéhez felkészültségre és önuralomra van szükség. A fegyelem iránti érzék a sportoloban egyre fejlődik.

A Szovjetunióban jól ismerik a Volgán megrendezett 150 kilométeres maratoni úszás győztesének, Alekszandr Kozirjevnek, a sport érdemes mesterének a nevét. Erős akarata, szívóssága és nagyszerű erőnléte teszi lehetővé, hogy ilyen nagy úszásteljesítményekre képes. Kozirjevet ezek a tulajdonságok segítik magas termelékenységű munkájában is. Mint lakatos dolgozik a bakui hajójavító üzem szerszámműhelyében és rendszeresen 170—200 százalékra teljesíti termelési feladatait. Az ismert középtávfutó bajnok N. Arbisev, a doni szénbánya híres vájárja, egyike a legjobb sztahánovistáknak.

A szovjet nép számtalanszor a világ elé tárta már magas erkölcsi tulajdonságait, nemes jellemvonásait, a férfiasságot, hazája iránti odaadását és céljai elérésében tanusított szívósságát. E jellemvonások a szovjet sportolók magatartásában is tükröződnek.

Mindenki aki sportol, igyekszik sikert elérni. Enélkül a sport elképzelhetetlen. A szovjet sportolok sohasem vesztik el magasszínvonalú erkölcsi tulajdonságaikat. Még a legelkeseredettebb küzdelem pillanataiban sem felejtkeznek meg a szovjet ember becsületéről. Egy alkalommal N. Koroljev, a Szovjetunió ökölvívó bajnoka, hatalmas mérkőzést vívott Linnanjagin eszt bajnokkal. Nagy ütésváltások jellemezték a mérkőzést s a harmadik menetben Linnanjagin egy csel után teljes súlyával beledőlt egy balkezes horogütésbe. Koroljev remekül kitért az ütés elől és Linnanjagin a hatalmas lendülettől el akart esni. Ez volt az a pillanat, amelyben Koroljev a maga javára fordíthatta volna a mérkőzést. Az ökölvívás szabályai nem is tiltják ilyen helyzetben az ütést Koroljev azonban nem használta ki ellenfele védtelen helyzetét, hanem esés közben elkapta.

Egy másik eset. Vitorlás versenyeket tartottak. Az „Ulibka" jacht messze előre tört és megelőzte egyik legveszélyesebb versenytársát, a „Zolotája Ribká"-t, amelyet Gorjunov vezetett. Gorjunov hajója egyszer csak felfordult. Az „Ulibka" kormányosa, Alekszandra Kuzmina látva az esetet, pillanatnyi késedelem nélkül hirtelen megfordította jachtját és a „Zolotája Ribka" megsegítésére sietett. Kuzmina elvesztette a versenyt, de megőrizte sportbecsületét.

Aratni mennek a debreceni sportolók

Az elmult vasárnap több hajdúmegyei község sportolói vettek részt az aratási munkákban. Ma és holnap a debreceni sportolók mennek aratni. A D. Petőfi 45 sportolója ma vesz részt az aratási munkákban, míg holnap több, mint 300 debreceni sportoló megy az elepi állami gazdaságba, hogy idei bő termésünk aratásában segítsen. A Fűtőház 35, a Ruhagyár 30 sportolóval vesz részt, 61 tekező és 26 labdarúgó játékvezető is kint lesz Elepen.

~

Közel 100 induló a megyei úszóbajnokságon

Hajdú-Bihar megye úszóbajnokságát ma délután 5 órakor kezdik a nagyerdei uszodában. A bajnokságra közel 100 nevezés érkezett, ebből 60 vidéki induló. Berettyóújfalu, Hajdúnánás, Kaba, Püspökladány és Hajdúszoboszló úszói indulnak a debrecenieken kívül.

~

Érdeklődéssel várják a totózók a nyereménysorsolást

Az Országos Takarékpénztár Sportfogadási Osztálya júliusban érdekes újítást vezetett be. Az újítás szerint júliusban és augusztusban nemcsak azok a totózók nyernek, akik 12, 11, 10, vagy 9 találatot érnek el, hanem azok is nyerhetnek, akiknek nines ennyi találatuk. Minden totószelvényen megtalálható tárgysorsjáték húzásához szükséges szelvény is. Ezeket a szelvényeket a totózók őrizék meg gondosan, mert július 31-én megejtik az első húzást, mely során motorkerékpárt, kerékpárokat, rádiókat stb. nyerhetnek a totózók. A nyeremény sorsolást nagy érdeklődéssel várják Debrecenben is.

—

Építők-sportnap Debrecenben

Az Építők sportolói vasárnap tartják területi elnökválasztó ülésüket. Ennek keretében sportnapot rendeznek az építőmunkások nagyerdei sporttelepén. Délelőtt 10 órakor MHK pontverseny kerül lebonyolításra, majd férfi és női kézilabda mérkőzéseket rendeznek. Délután tornabemutatót, majd fél háromkor D. Tatarozó Vállalat—Nyíregyházi Tatarozó Vállalat labdarúgó mérkőzést rendeznek. A területi elnökválasztó ülés délelőtt lesz az Építők sportcsarnokában.

~

RÖVID SPORTHIREK

Debreceni Városi Kertészet—Budapesti Kertészet barátságos labdarúgó mérkőzést rendeznek ma délután fél ötkor a stadionban. — *A Bp. Vasas* labdarúgó csapata Iassiban 6:1-re győzött a helyi vasutascsapat ellen. — *Gereben* és Sebestyén élre került a lengyelországi Sopotban folyó Przepiorka sakk-emlékversenyen. — *Szovjet labdarúgó bajnoki eredmény:* Kievi Dinamó—Moszkvai Torpedó 4:1. — *Prágában rendezett* atletikai versenyen 3000 méteres síkfutásban Csevona legyőzte Zatopeket. — *A román válogatott* atlétacsapat Moszkvába utazott. — *A debreceni* kerékpárversenyzők vasárnap Szolnokon indulnak versenyen. — *Mai vízilabda mérkőzés:* Dózsa—Haladás 7 ó. — *Azok a működő játékvezetők,* akik vasárnapra küldetést nem kaptak, kivétel nélkül vasárnap reggel 5 órakor a Kisállomáson jelenjenek meg Ugyanúgy a sportolók is. — *A D. Előre* vasárnap délután fél 6 órakor a D. Kinizsivel a nagyerdei stadionban játszik bajnoki mérkőzést.

Szerkesztőség postája

Bondor Sándor, Berettyóújfalu. Örülünk, hogy bekapcsolódik levelezőink sorába, szép aratási eredményével foglalkozunk a lapban. Szeretnénk, ha a begyűjtés és a másodvetés menetéről is küldene beszámolót.

Ifj. Bede Sándor, Hajdúhadház. Nagyon helyes, hogy a mozielőadás kellemetlenségeit bírálja. A kultúrforradalom egyik jelentős eszköze a film és fontos, hogy az előadásra több gondot fordítson a MOKÉP. Levelét illetékesekhez továbbítjuk.

Magyar Mária, Debrecen. Erdőbényéről küldött leveledet köszönjük, örülünk, hogy jól érezted magad és ezután jobban akarsz tanulni. Következő leveledben írd meg a címedet is, hogy válaszolhassunk rá.

Kiss Gyula, Bedő. Levele igazi békeakaratot fejez ki és éberségre int. Irjon a mostani munkateljesítményéről. Minden levelét szívesen közöljük, ha időszerű anyagot tartalmaz.

Mozik műsora

BÉKE: 5, 7, 9 órakor: Fáklyaműsor. *Legjobbak versenye. Midasz király. Legyőztük a tbc-t. Uj sportpálya. Baranya.*

VIG: 5, 7, 9 órakor: *Magános ház.* Lengyel film.

METEOR: 4, 6, 8 órakor: *Magános ház.*

KULTURPARK-KERTMOZI: fél 9 órakor: *Szabad német ifjúság.* — Színes német dokumentfilm.

MOTORSZERELŐKET, traktorkezelőket, traktorvezetőket is állandó munkára keresünk. Jelentkezés személyesen, vagy írásban. Debrecen, Széchenyi u. 46. Mevíép csütörtökön, 19-én és 20-án, pénteken a déli órákban. ÁH

KÉTAJTÓ kisméretű jégszekrény és 3 méteres széles csipkeszövet függöny eladó. Bajcsy-Zsilinszky u 5. II. 4. 32479

ELADÓ sportpálya vagy úthenger, kis jégszekrény, modern szárnyas ajtó, új szmoking, Poroszlay út 13. 32486

Hetenként 2 vagy 3 napra bejárónőt felveszek. Rothmann, Csap u. 1. 32490

BUTOROZOTT szobát keresek szeptember 1-től zongorahasználattal. Ajánlatokat a kiadóba kérek. 32496

ELADÓ nagytükör antikkeretben, ebédlőbútor csiszoltüveg betéttel. Jégszekrény. Vöröshadsereg útja 22. II. 32485

VESZEK szőlőprést boros hordót, taposókádat, javítást készítek Nap u. 4. 32492

MAXIM petróleum gázlámpát veszek, Sarkady lakatos, Hatvan u. 1. II. udvar 32493

FÖZŐ mindenest csehszlovákul, vagy németül tudót keresek. dr Adler Deák Ferenc u. 6. 32480

JÓKARBAN lévő szép gyermek sportkocsi eladó, varrógépet veszek, Nyugati u. 36. 32494

SZERÉNYEN bútorozott szoba kiadó, férfinek, Busi u. 16. 4 ajtó 32469

Böszörményi apróhirdetés

ELADÓ egy íróasztal, 2 iratszekrény, egy fürdőkád vízmelegítővel, egy fotel 1 sérült páncélszekrény. Megtekinthető vasárnap 10—12. Kassa u. 11.

ELADÓ 3 nagyon jó család méh kaptárral, mézzel. Apafi u. 27.

KERESEK megvételre 8—10 méteres ócska épületet, Salgótarján 26.

ELADÓK kisebb nagyobb ajtók, egy pinceablak egy konyhaszekrény, egy szekér Hadházi u. 29.

ELADÓ jászol és ócska bútor. Ujvárosi u 32

NÉGY család méh eladó, II. Rákóczi Ferenc u. 9. sz.

ELADÓ Nánási utca 31. számú ház.

ELADÓ Thökölyi u. 11. sz. alatti ház.

ELADÓ Kölcsey u. 6. sz. ház, vagy kisebbért elcserélhető. Értekezni ugyanott.

NÉPLAP

A Magyar Dolgozók Pártja Hajdú-Biharmegyei Pártbizottságának lapja

Felelős szerkesztő: VAJDA MÁRTON

Felelős kiadó: BARCZI GYULA

Szerkesztőség: Debrecen, Bajcsy-Zs.-u. 3. Telefon: 42-54 és 48-40

Kiadóhivatal: Vöröshadsereg útja 16. Telefon: 30-01

„Szabadság" lapnyomda Debrecen, Bajcsy-Zs.-u. 1.