Világ proletárjai egyesüljetek!

NÉPLAP

AZ MDP HAJDÚ-BIHARMEGYEI PÁRTBIZOTTSÁGÁNAK LAPJA

VIII. évfolyam 184. szám. ÁRA 50 FILLÉR. Szombat, augusztus 21.

MAI SZÁMUNKBÓL:

Sáránd péntek délig túlteljesíti begyűjtési tervét (2. oldal). — Nemzetközi női békenap a berlini Világifjúsági Találkozón (3. oldal). — Csatlakozások a Kefegyár felhívásához (3. oldal).

Alkotmányunk ünnepére, „Népköztársasági Műszak"-kal a begyűjtés sikeréért

A Kefegyár dolgozói nagyszerű kezdeményezést indítottak el: „Népköztársasági Műszak"-kal, még jobb és több munkával készülnek megünnepelni népünk nagy ünnepét, az Alkotmány napját. A felhívás visszhangra talált Hajdú-Bihar üzemei között s azóta már sok üzem dolgozói bejelentették csatlakozásukat.

A felhívás nemcsak a munkásokat szólította versenybe az Alkotmány napjának méltó megünneplésére, hanem szólott a megye dolgozó parasztságához is. Most kell megmutatni, ki az, aki szereti hazáját, népét, ki az, aki bátran, ingadozás nélkül kész hazafias kötelességét teljesíteni?

Az Alkotmány dolgozó parasztságunk évezredes vágyát, követelését elégítette ki, amikor biztosította a földhöz való jogot és végleg annak a tulajdonába adta a földet, aki megműveli. Ezzel megnyílt az út a felemelkedés előtt. Valósággá vált a munkához való jog s Alkotmányunk nemcsak jogot biztosított, de lehetőséget is ad nap mint nap a jogok gyakorlásához. Dolgozó parasztságunk ezrei építik jobb jövőjüket, boldog életüket a termelőszövetkezetekben, állami gazdaságokban. Más részük az iparban segíti győzelemre ötéves tervünket, építi szocialista hazánkat. A kultúra sem az urak kiváltsága többé. A villany nyomában falun is megjelentek a mozik, kultúrotthonok, könyvtárak és a dolgozó parasztság művelődésének szolgálatában állanak. A dolgozó paraszt gyermeke előtt soha nem látott lehetőségek nyíltak meg. Tárt kapukkal várják az iskolák, az egyetemek. Tanulhat szakmát, lehet belőle az, amihez kedve, lehetősége van. Katonatisztjeink nagy része is a dolgozó parasztok gyermekeiből került ki. Mindezt az Alkotmány biztosítja, amely leszögezi: A Magyar Népköztársaságban minden hatalom a dolgozó népé. Miénk a föld, a gyár és minden, ami ebben az országban van és épül. Ha szeretjük eddigi eredményeinket és akarjuk, hogy ezek az eredmények tovább nőjenek, szocialista hazánk erősödjék, szépüljön, úgy minden eddiginél sokkal inkább teljesíteni kell kötelezettségeinket. Mit kér most az ország a dolgozó parasztságtól? Azt, hogy idejében végezze el a cséplést és adjon minél több terményt a hazának, a dolgozó népnek. Nem több ez, mint helytállás abban a harcban, amelyet a jövőért, a felemelkedésért vívunk. Ezért fordult a Kefegyár megyénk dolgozó parasztságához, ezért szólította fel még jobb munkára az Alkotmány ünnepére folyó versenyben.

A hajdúhadházi Csiszár László cséplőmunkacsapata elsőnek csatlakozott ehhez a felhíváshoz. Felhívta a megye területén dolgozó cséplőgépmunkacsapatokat, hogy kövessék példáját, szervezzék meg gépüknél a „Népköztársasági Műszak"-ot s így biztosítsák Alkotmányunk ünnepére a cséplés befejezését.

Az elmúlt év hasonló időszakában jobb eredményeink voltak. Augusztus elejéig a learatott területek 78 százalékán végeztük el a cséplést, míg az idén a kalászosoknak csak 38 százalékát csépeltük el. Ez részben indokolható csak azzal, hogy dúsabb volt a termés, hosszabb a szalma. De a lemaradás főoka a cséplésnél mutatkozó szervezetlenségből adódik. Nem teszünk meg mindent a munkaidő jó kihasználására, kis hibák miatt is sokszor egész nap áll egy-egy gép. Magas a szemveszteség is. Ez egyrészt abból következik, hogy a cséplőmunkások között sem alakult ki mindenütt az a szilárd munkafegyelem, amit a nagy munka, a cséplés, begyűjtés munkája megkíván. Van tehát mit vállalni a „Népköztársasági Műszak"-ban! Úgy ünnepelhetünk igazán, ha mindent megteszünk a cséplés és begyűjtés sikeréért.

Dolgozó parasztságunk, a cséplőgépmunkacsapatok keljenek egymással nemes versengésre. Tegyenek egymást túlszárnyaló, de reális vállalásokat és azokat teljesítsék is. Ezt várja most tőlük a Párt, az ország. Meg kell értenie mindenkinek, hogy ötéves tervünk végrehajtását új gyárak, új utak, lakóházak, erőművek, egészségházak, kultúrotthonok építését, egyszóval mindazt, ami a dolgozó nép, a dolgozó parasztság életszínvonalának emelkedését, könnyebb életét jelenti, nagy mértékben elősegíti begyűjtési kötelezettségünk gyors és pontos teljesítése és túlteljesítése. A cséplési és begyűjtési harc élvonalában mindenütt a párttagoknak és tanácstagoknak kell haladniok. Ők mutassanak példát a falu dolgozó parasztságának, ők legyenek az elsők, akiknek példáját, mint követésre méltót, oda lehet állítani a többiek elé.

Parasztküldötteink a kolhozparasztok gondtalan életéről, a kolhozok hatalmas termáseredményeiről számolnak be mindenütt. Ki az a dolgozó paraszt, aki ne hallgatná kíváncsian ezeket a beszámolókat s ki az, aki maga is ne cserélné fel életét a kolhozparasztok gondtalan, vidám életével? Ki az, aki nem szeretné, hogy a mi termelőszövetkezeteinkben is hamarosan 30—40 mázsás termésátlagot érjünk el?

Népnevelőink a Népköztársasági Műszakban ezért teljes erővel dolgozzanak a fejlesztés érdekében. Tartsanak ők is Népköztársasági Műszakot, kiváló népnevelő- és agitációs munkával alapozzák meg a fejlesztés sikerét, ezzel tudják legjobban segíteni a begyűjtés sikerét is. Termelőszövetkezeti mozgalmunk fejlesztése minden párttagnak, minden állami tisztviselőnek, minden népnevelőnek legdöntőbb feladata. A Népköztársasági Műszakban komoly sikereket kell elérnünk meglevő csoportjaink fejlesztésében és újabb csoportok alakításában.

A cséplés és terménybegyűjtés sikere, további eredményeink forrása. Dolgozó parasztok! Cséplőgépmunkacsapatok! Népnevelők! Ötéves tervünkért, a szocializmus építéséért csatlakozzatok valamennyien a Kefegyár dolgozóinak felhívásához. Szervezzétek meg munkahelyeteken a „Népköztársasági Műszak"-ot, készüljetek minél több termény beadásával Alkotmányunk méltó megünneplésére! Vállaljátok küzdjetek a cséplés és terménybegyűjtés tervének teljesítéséért és túlteljesítéséért!

A MDP Hajdú-Biharmegyei Pártbizottsága és a Hajdú-Biharmegyei Tanács felhívása a cséplőmunkásokhoz

Pártunk és kormányunk azt a feladatot tűzte a cséplőmunkások elé, hogy ötéves tervünk második évének gazdag termését minél előbb, a legkisebb szemveszteséggel csépeljék el. A cséplés megkezdése óta növekszik azoknak a cséplőmunkás brigádoknak a száma, amelyek kimagasló eredményeket érnek el. Egyre szélesedik a Sztálin-díjjal kitüntetett szovjet cséplőmunkás brigádvezető: Bregyuk elvtárs gyorscséplési módszere, amivel 200—250, sőt 300 mázsás napi átlagtermelést is elérnek.

Cséplőmunkások! Vegyetek példát Nagy Imre felelős gépvezető munkacsapatáról, amely naponta 250 mázsa cséplési átlagot ér el. Vegyetek példát Kurtán Sándor felelős gépvezető munkacsapatáról is, mely naponta 180 mázsás átlaggal dolgozik.

Míg a cséplőgépek dolgozói mindent elkövetnek, hogy idejében elvégezzék a cséplést, az osztályellenség folytatja aknamunkáját jövő évi kenyerünk ellen. Szabotál, akadályozni próbálja a munkát, sőt attól sem riad vissza, hogy a gépeket tönkretegye. Igyekszik ellentétet szítani a cséplőmunkások között, aminek következtében sok helyen előfordul lazaság, a napi munka későn kezdése, korai befejezése. Alacsony a cséplési napiátlag, ami gátolja a gyors begyűjtést.

Cséplőmunkások! Elvtársak! Gyorsítsátok meg a cséplést! Verjétek vissza a kulákok mindenféle kísérletét, ami a cséplést akadályozza! Leplezzétek le azokat, akik a kulák uszályába kerülve, indokolatlan követelésekkel, a munkanap rövidítésével akarják hátráltatni a munkát!

Cséplőgépkezelők! Segédkezelők! Csökkentsétek le a gépek állási idejét. Javítsátok gyorsan a gépeknél előforduló hibákat, ezzel is mozdítsátok elő cséplőgépeink teljesítményének fokozását! Akik eltűrik az osztályellenség aknamunkáját és nem leplezik azt le, azok a reakció, a kulákság, a cséplőmunkások egykori elnyomóinak szekerét tolják.

Ötéves tervünk, országunk szocialista építése, a békéért, szabadságért folyó harcunk megköveteli a cséplés meggyorsítását. A gyors és szemveszteségmentes cséplés egyformán érdeke a dolgozó parasztságnak és a cséplőmunkásoknak is. A cséplőmunkások keresete olyan mértékben növekszik, amilyen gyorsan növelik a napi átlagteljesítményt. A felszabadulás előtti 3 és fél, 4 százalékos cséplőrésszel szemben ma 5 és fél, 6 százalék a cséplőmunkások keresete, tehát nagyobb, mint eddig bármikor volt. A napi cséplési teljesítmények arányában növekszik az állam által nyújtott kedvezmények és jutalmazások összege is.

A „C" jegyre beadott mennyiségnek megfelelően a fejadagon felül őrlési kedvezményben részesülnek. A szabadőrlésből származó lisztet éppúgy értékesíthetik, mint a beadást túlteljesítő dolgozó parasztok. A cséplőmunkások is megkapják a „C" jegyre beadott gabona után mázsánként a 75 forintos vásárlási utalványt.

1500 forinttól 3500 forintig terjedő pénzjutalomban részesülnek azok a munkacsapatok, amelyek augusztus 20-ig legnagyobb arányban túlteljesítik megállapított tervüket.

Azok a cséplőmunkacsapatok, amelyek augusztus 12-től kezdődően napi előírt teljesítményüket felülteljesítik, további pénz- és iparcikkvásárlási utalvány jutalomban részesülnek.

A pénzbeli jutalom az előírt teljesítéshez képest 500—800, a Bregyuk-módszerrel dolgozó csapatoknál 1000—1600 forintig terjedhet. Az iparcikk utalvány értéke ugyancsak az előírt teljesítéshez képest 2000—3200 forint értékig, a Bregyuk-módszerrel dolgozó csapatoknál 4000—6400 forint értékig terjed. A gépkezelő és segédgépkezelő külön pénzbeli és iparcikk-utalvány jutalomban részesül.

Minden hazáját szerető, becsületes cséplőmunkás tudja, hogy csak a jól végzett munka eredménye lehet a nagyobb kereset és a kitűzött jutalom elnyerése. A jó munkához szervezettség, fegyelem kell. Nem tűrhetők a fegyelembontók a cséplőmunkások soraiban sem. Akik nem dolgoznak becsületesen, vállalt kötelezettségüket nem teljesítik, a gépet idő előtt elhagyják, azok megkárosítják munkatársaikat, egész népünket.

Cséplőmunkások Elvtársak! Szilárdan álljatok a munka frontján! Gyorsítsátok meg a cséplés ütemét. Csökkentsétek a szemveszteséget a minimumra! Öntudatos, fegyelmezett munkával, az ellenség elleni könyörtelen harccal vigyétek győzelemre ötéves tervünk második évének békecséplését!

BARCZI GYULA
MDP Megyei Pártbizottság titkára.

GERGELY VIKTOR
Megyei Tanács elnökhelyettese.

Békevonat vitte a vasutas dolgozók felajánlásait a Vasutas Napra

Pénteken délelőtt a reggeli órákban ünnepi díszt öltött a MÁV debreceni pályaudvara. Eljöttek a vasútpolitikai osztály, a fűtőház, a pályafenntartás, a forgalom képviselői, ott volt a vasutas tanfolyamról 80 fiatal leány, akikből mind vasutasok, forgalmisták esznek. Eljöttek, hogy köszöntsék a „békevonat"-ot, mely Záhonyból induló a Nyírség és az Alföld vasutas dolgozóinak viszi harcos békeüdvözletét az első Vasutas Napra.

Néhány perccel kilenc óra előtt izgatott mozgolódás támadt az időközben megnövekedett létszámban várakozó tömegben. A távolban feltűnt a békevonat feldíszített mozdonya, mely a vasutas zenekar hangjai közben — különös erőt lopva az emberek szívébe — húzta be a hosszú szerelvényt a pályaudvar területére.

Amíg a „békevonat" az állomáson tartózkodott, a vasutas dolgozók röpgyűlést tartottak. Szabó József elvtárs, a Fűtőház párttitkára arra tett ígéretet, hogy a békehét után

továbbra is jó munkával harcolnak a Fűtőház dolgozói azért, hogy a tavalyinál nagyobb sikereket érjenek el az őszi csúcsforgalomban és maradéktalanul teljesítsék, sőt túlteljesítsék évi tervüket.

A debreceni fűtőházi MNDSZ asszonyok virágcsokrokat adtak a „békevonat" mozdonyvezetőjének, Szacsuri András sztahánovistának, majd Hajdú-Bihar megye vasutas dolgozóinak fogadalmi lapjait Erdősi Zoltán állomásfőnök adta át a békevonat vezetőinek.

Azok a vasutas dolgozók, akik a fogadalmi lapokon elkülditék felajánlásaikat tudják, hogy a Vasutas Nap nagy megbecsülést, de egyúttal nagy kötelezettséget is jelent minden vasutas számára. Azt jelenti a Vasutas Nap, mely egyben az őszi forgalmi verseny és magának az őszi forgalomnak kezdete is, hogy minden vasutas dolgozó fegyelmezett, jó munkával segítse felemelt ötéves tervünk második esztendejének időelőtti befejezését. Vasutas dolgozóink tudják, hogy munkájukkal felelősek vasutas társaiknak, az egész magyar népnek, a békéért harcoló népek nagy családjának.

Ezért a vasutas dolgozók a „békearatással" learatott gabonát, a „békeművek" építőanyagait, a bányászok „békeműszak" alatt termelt szénmennyiségét „békeszállítással" juttatják el rendeltetési helyükre.

Tizenkétperces tartózkodás után a 2000 tonnás, négyes kapcsolású „békevonat" folytatta útját Budapest felé. A régi menetrend szerint egy ilyen tehervonatnak Záhonytól Budapestig 32 óra volt a menetideje, de a szovjet vasutasoktól átvett új módszerekkel, a négyes kapcsolással 12 és fél óra alatt ér e a határállomástól a fővárosba.

*

A „békevonat" elvitte annak a kilenc dolgozónak fogadalmi lapját is, akiknek tegnap, ott a pályaudvaron adták át a sztahánovista okleveleket, jelvényeket. Laczkó Endre, Ökrös Béla oklevelet, Balla Béla, Dankó József, Brád Gábor, Árnyas Lajos, Bartha Imre, I. Győri Lajos és Nyiri János sztahánovista érmet kaptak. Abból a meghatódásból, amely a kitüntetések átvételénél erőt vett rajtuk látható, hogy nem felejtik el ezt a napot. Arra gondolnak, hogy fogadalmi lapjuk a Vasutas Napra albumba fűzve a dolgozó nép szeretett vezére, Rákosi elvtárs elé kerül. Ezért még keményebben határozzák el, hogy eddigi eredményeiket még tovább fokozzák s a szovjet vasutasoktól átvett tapasztalatokat még több vasutas társuknak átadják s az őszi csúcsforgalomban példamutatóan, sztahánovistákhoz illően végzik munkájukat.

Sáránd péntek déltől túlteljesíti begyüjtési tervét

A hajdúhadházi cséplőmunkások csatlakoznak a Kefegyár felhívásához

Hajdú-Bihar megyei tanácsának elnöke pénteken délben a következő táviratot kapta:

Sáránd dolgozó parasztsága egész évi terménybegyüjtési tervét pénteken délben már 100 százalékon felül teljesíti, ezt Pártunk irányításával, a tanácstagok példamutatásával és a népnevelők jó munkájával érte el. A begyüjtést tovább folytatjuk Pártunk és szeretett Rákosi elvtársunk útmutatása szerint, ötéves tervünkért, békénk megvédéséért, a szocializmus építéséért. Tovább harcolunk a gabonacsatában, hogy a megyék versenyében a mi megyénk legyen a legelső.

Fiák Sándor tanácselnök.

Az első távirat ez, mely arról számol be, hogy az Alkotmány ünnepére lett begyüjtési vállalást befejezték a megyében. Sáránd jól végzi feladatát a begyüjtési csata élére került s el. tökélt szándéka hogy a túlteljesítésben is példásan megállja helyét. Az élcsoportban haladó községeink Földes, Konyár, Józsa szorosan Sáránd nyomában haladnak és rövidesen ők is túlhaladják a száz százalékot. A megye községei vegyék példaképnek az élenjárókat, gyorsítsák még jobban a beadást. Vállalásunk határnapja igen közel van már és minden óra sokat számít a diadal biztosításánál.

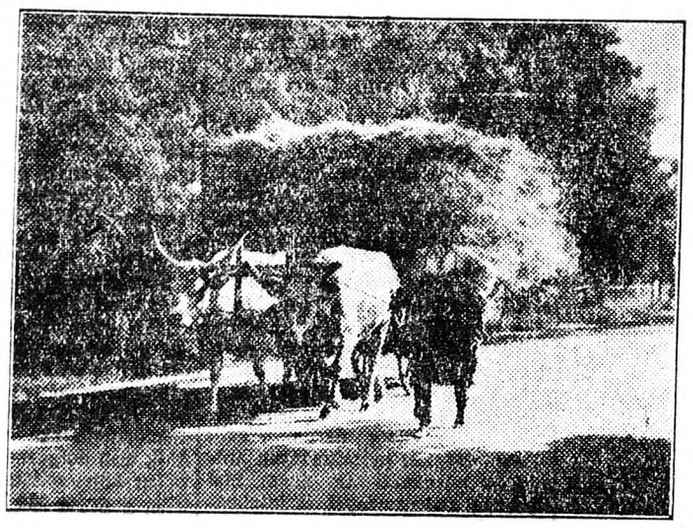

Czentye János 10 holdas álmosdi középparaszt igyekszik a hordással, nehogy szégyenszemre utolsónak maradjon a faluban.

A cséplőgép munkások csatlakozása a „Népköztársasági Műszak"-hoz

A Debreceni Kefegyár által elindított „Népköztársasági Műszak"-hoz a dolgozó parasztság részéről elsőnek a hajdúhadházi Csiszár László cséplőgép munkacsapat tagjai csatlakoztak. Vállalták, hogy biztosítják a folyamatos éjjeli és nappali cséplést, napi normájukat 190 százalékra teljesítik. Megszervezik a „Népköztársasági Műszak"-ot és a cséplést augusztus 18-ra befejezik. A gépnél a népnevelő munkát fokozzák, hogy a dolgozó parasztságot meggyőzzék arról, hogy a legjobban akkor jár, ha feleslegét a géptől egyenest a begyüjtőhelyre viszi.

A hajdúhadházi cséplőgép munkacsapat példát adott ezzel a csatlakozással az egész megye dolgozó parasztságának, cséplőgépmunkásainak. Csatlakozzanak a „Népköztársasági Műszak"-hoz, szilárdítsák ezzel is a munkás-paraszt szövetséget. Gyorsuló munkával, a békeműszakok szervezésével érjük el, hogy megyénk területén befejezzük a cséplést Alkotmányunk ünnepére.

Hajdúsámson befejezte a cséplést

A cséplés frontján is gyorsul az ütem. Hajdúsámson befejezte a cséplést és a felszabadult 9 cséplőgépet már elvitték segíteni a hajdúböszörményi, hajdúhadházi és balmazújvárosi határba. A hajdúsámsoniak büszkék arra, hogy két nappal a határidő előtt végeztek a csépléssel, de nem lehetnek büszkék arra, hogy a velük párosversenyben lévő Nyíradony, bár nem csépelt még el, de sokkal jobban teljesíti beadási kötelezettségét. Hajdúsámson legyen győztes a begyüjtésben is!

Hajdúböszörményben 52 dolgozó parasztnak emelték fel a beadását

A beadás teljesítését törvény rendeli el, de azt is megszabja, hogy azoknak, akik a cséplőtől számítva 8 napra sem adják be az előírt mennyiséget 5 százalékkal emeljék fel a beadását. Hajdúböszörményben a tanács már alkalmazta a törvényt a késlekedőkkel szemben. A városban eddig 52 dolgozó parasztnak emelték fel öt százalékkal a beadását. Így járt Török Antal 19 holdas középparaszt is, de a 17 holdas Balla Zsigmond és társai is. Balla Zsigmond bár július 19-én elcsépelt, de 17 mázsás beadási kötelezettségének mégsem tett eleget idejére.

A hajdúböszörményi békebizottságok sikeresen harcolnak a begyüjtés sikeréért és agitációjukkal jó eredményeket érnek el. A késlekedők házát felirattal látják el, hogy figyelmeztessék őket kötelességük teljesítésére. F. Molnár Ferenc középparaszt hat napja csépelt, de beadását nem teljesítette. Házán megjelent a felirat:

— Így harcolsz te a békéért? Magtáradban tartogatod a terményt? Talán kupeckedni akarsz a dolgozó nép kenyerével? Az egész város dolgozó parasztságának okozol kárt a késlekedéssel! Azt akarod, hogy a várost kizárják a szabadpiaci forgalomból?

Csoportok verődtek össze, olvasták F. Molnár Ferenc szégyenét. F. Molnár nagyon restelte a dolgot, azonnal befogta lovait és 31 mázsa gabonát bevitt, majd a mázsacédulával kezében kérte a tanácsot, hogy most már vegyék le házáról a feliratot. — Nem akarok én a város csúfja lenni — mondotta.

Nagy Antal házánál is volt ilyen felirat, de nem sokáig, ő is beadta hamarosan a terményt.

A Gugyori-Petőfi 300 mázsával túlteljesít

A beadás túlteljesítésében élen haladnak termelőszövetkezeteink és csoportjaink. Legújabban a gugyori „Petőfi" túlteljesítéséről érkezett jelentés. Délben fejezték be a cséplést és azzal egyidőben a beadásnak is eleget tettek. Raktárba szállították 250 mázsát a beadásra és három vagonnal C jegyre. A tszcs túlteljesítéseket vagonokban számolják, annyi a termésük.

A megyében a DÉFOSZ jelentése szerint közel 8000 dolgozó paraszt lépett egymással párosversenybe a beadási kötelezettség túlteljesítésére. A derecskei járásban a cséplőgépnél kötik a szerződést ott írják az ömlő búza mellett alá a versenyszerződést. Állják is, amit vállalnak. A derecskei járás az ország első járása lett a begyüjtésben. A derecskei járás jó példája nyomán a debreceni határban is halad a párosverseny, így hívta ki a Fancsikán az ötholdas ifj. Fülöp Bálint Kalmár Imrét 200 százalékos teljesítésre.

Ma tartják meg a nyeremény takarékbetét-könyvek sorsolását

A szocializmus építése feladatunkká teszi, hogy az építéshez szükséges összes erőforrásokat a tervfeladatok teljesítésére mozgósítsuk.

A különböző és fontos tényezők mellett jelentős szerepe van azoknak az összegeknek, amelyek az egyéni takarékosság következtében kerülnek be az állami bankokhoz, hogy azokat az építés szolgálatába állítva, a gazdasági vérkeringés ütemét gyorsítsuk. Nálunk még ezen a téren sok hiányosság van. Az egyéni takarékosság még nem fejlődött ki a tömegekben és jelentőségét még nem tudatosítottuk.

Egészen más a helyzet a Szovjetunióban, ahol nincs olyan szovjet dolgozó, aki takarékbetéttel ne rendelkezne. A szovjet dolgozó megtakarításai olyan pénzfeleslegeket jelentenek, amelyet nem az öregkor, vagy a munkaképtelenség esetére történő tartalékolás érdekében takarítanak meg a dolgozók, mert ezek a szükségletek a szovjetállam, a szocialista rendszer útján már régen biztosítva vannak számukra. A szovjet dolgozók megtakarításai valóságos megtakarítások, amelyeket későbbi időpontban, nagyobb eszközöket igénylő célok megvalósítására tartalékolnak, például házépítés, autóvétel stb. Ezeket a megtakarításokat a szovjet dolgozók azzal a tudattal bocsátják az állami bankokon keresztül az állam rendelkezésére, hogy a megtakarított összegeket szükség esetén bármikor megkaphatják és felhasználhatják.

Nálunk is óriási fejlődés van ezen a területen. A szocialista bérezés, a munkaverseny, a Sztahánov-mozgalom lehetővé teszi, hogy a dolgozók mindennapi szükségleteiken kívül, későbbi célok érdekében tartalékolhassanak. Különösen áll ez a dolgozó parasztságnál, ahol a jó termés, a gépesítés folytán, a parasztságnak is módja van a pénzösszegek félretevésére, a takarékosságra. Feladatunk, hogy megértessük a dolgozókkal, hogy helytelenül teszik, ha ezeket az összegeket nem a Takarékpénztár, vagy a posta útján tartalékolják, hanem odahaza a szekrényben és a ládafiában őrzik. Minden forint, ami mint betét az állami szervekhez kerül, az bekerül a gazdasági élet vérkeringésébe és az építés szolgálatába áll. Több lakást, több cipőt, ruhát jelent, de ezenkívül a takarékbetét a betevőnek is előnyös.

A takarékbetét után évi 8 százalékig terjedő kamatot térít a Takarékpénztár. A nyereménybetétek utáni kamatokat nem az egyes betevők kapják, hanem a betevők között évente kétszer kisorsolják. E nyeremény takarékbetét-könyvek sorsolása iránt igen nagy a dolgozók érdeklődése. A sorsolás ma délután 3 órakor lesz Budapesten az Országos Takarékpénztár főpénztártermében a legnagyobb nyilvánosság mellett.

A takarékosság kormányzati programunk és népgazdaságunk központi kérdésévé vált. Ezért feladata minden dolgozónak, hogy minden megtakarított forintját helyezze betétbe népi demokráciánk pénzintézeteinél, a Takarékpénztárnál, vagy bármely postahivatalnál. Mindenki saját maga látja hasznát annak, ha takarékoskodik és megtakarított pénzét betétben gyüjti össze.

A forint értékállandóságával és termelésünk állandó emelésével a takarékbetétben elhelyezett összegek nemcsak kamatokban, hanem vásárló erejükben is állandóan növekednek.

ÉPÜL A VÁROS

Aki néhány hónappal ezelőtt járt Debrecenben s most megérkezik a nagyállomásra, nagy változásokat vesz észre. Ha befelé halad a városban, építkezés építkezést követ. A Hunyadi-utcán bontják a romházakat, két új bérház is épül a Barna-utca két sarkán. Tovább haladva szemébe tűnik a Vörös Hadsereg útja és a Ságvári Endre-utca sarkán elkészült kétemeletes épület. Vele szemben, a Ságvári Endre utca 1. szám alatt is folyik a bontás, itt is rövidesen új épület emelkedik. A másik oldalon lebontották már a Vörös Hadsereg útja 60., 62. és 64. sz. régi házakat, ezek helyére is modern, új bérház kerül.

A Hunyadi-utcán és a Petőfi-téren betonozzák a járdát a Petőfi-szobor felőli oldalon is, s új úttest készül a Blaháné-utcának az Ujházi- és Burgundia-utcákat összekötő szakaszára.

Épül, fejlődik a város, az ötéves terv rövidesen eltünteti a város utcáiról a háborús rombolás legutolsó emlékeit is.

PÁRTÉLET

Szovjet falusi pártszervezetek politikai munkája a begyüjtés és gabonabeadás győzelméért

A kolhozparasztság az egész szovjet néppel együtt sikeresen oldja meg a gazdasági és kulturális építés feladatait. A kolhozparasztság szocialista öntudatát és a kommunizmus ügye iránti odaadását a haza javára végzett önfeláldozó munkájával mutatja meg.

A mezőgazdasági dolgozók a terméshozam állandó fokozásával, az állatállomány gyorsütemű növelésével és a munka termelékenységének emelésével harcolnak a mezőgazdaság legfontosabb feladatainak megoldásáért.

A kolhozparasztok Sztálin elvtársnak írt leveleikben igen komoly versenyvállalásokat tesznek az állami beadás teljesítése és túlteljesítése terén.

A falusi pártszervezetek feladata, hogy vezessék a mezőgazdasági dolgozók tevékenységét mind a politikai, mind pedig a gazdasági munka területén s hogy a figyelmet mindenkor a mezőgazdaság döntő feladatainak végrehajtására irányítsák. Ezt csak úgy érhetik el, ha a szovhozokban, gépállomásokon és kolhozokban állandóan fejlesztik a pártmunkát.

A Párt egyik legfőbb fegyvere mindenkor és mindenütt az agitáció

— tanítja Sztálin elvtárs. A bolsevik agitáció tehát fontos eszköz a dolgozók kommunista nevelésében, a szervezési munkában, valamint a Párt és a tömegek közti kapcsolat megszilárdításában.

Hatalmas tapasztalatokat szereztek már a falusi pártszervezetek a kolhozépítés évei alatt az agitációs és a propaganda munka terén. Ezeket a tapasztalatokat jól fel tudjuk használni ma, a gabonabegyüjtés és gabonabeadás napjaiban is.

A begyüjtést akkor lehet idejekorán befejezni, ha a jól előkészített és megszervezett munka végrehajtására mindenütt a bolsevik agitáció fegyvereivel mozgósítanak a falusi pártszervezetek.

A politikai munka akkor jó, ha minden egyes dolgozó paraszt megérti és átérzi az állami terménybeadási terv sikeres teljesítésének fontosságát s mindennél előbbrevalónak tartja az állami érdekeket.

Jó eredményeket ért el a politikai munka terén a sztavropoli vidék gofickai járásában lévő „Sztálin" kolhoz 25 tagú pártszervezete.

A begyüjtési csata indulása előtt nyilt pártgyűlésen vitatták meg a kolhozvezetőség által készített munkatervet.

Miután jóváhagyták ezt a munkatervet, a kolhoztagok megbeszélték a versenyvállalásokkal kapcsolatos kérdéseket. Elhatározták: 18 nap alatt befejezik az aratást és augusztus 1-ig teljesítik a beadási tervet.

Ez a vállalás állott a kommunisták egész tevékenységének középpontjában. A mezei szállásokon „vörös sarkokat" létesítettek könyvekkel, ujságokkal és folyóiratokkal. Munka után itt beszélik meg a napi eseményeket, itt adják át tapasztalataikat az élenjárók dolgozó társaiknak itt hallgatják meg a kommunizmus nagy építkezéseiről szóló újabb híradásokat.

Ivan Nyeszterov kombájnvezető egy nap 53 hektáron gyüjtötte be a gabonát. Az agitátorok ezt az eredményt még aznap ismertették a többi 15 kombájnvezetővel s ez hozzájárult a verseny további kiszélesítéséhez.

Ebben a kolhozban a kolhoztagok körében végzett komoly és tartalmas politikai munka eredményeképpen nagy sikerrel folyik a begyüjtés s napról-napra túlteljesítik a gabonabeadási tervet.

Aratás és cséplés idején, amikor aranyat ér minden nap, minden óra, rendkívül rugalmasan és operatív módon kell vezetni az agitációs munkát. Mint minden eleven pártügy, az agitációs munka sem tűri az elcsépelt szólamokat. A jó politikai agitációt hatásában kell lemérni, értékelni:

A bolsevik agitáció ereje mély eszmei tartalmában, céltudatosságában és konkrét voltában rejlik.

A jó politikai agitáció megérteti a kolhozparasztsággal, hogy munkája szorosan összefügg a kolhoz, a járás, a terület általános feladataival, a szocialista haza további felvirágoztatásával és a világbéke megszilárdításának érdekeivel.

A helyi pártszervezet vezetőségének jó példával kell előljárnia a tömegek körében végzett mély eszmei tartalmú és céltudatos politikai munkában. Ennek érdekében **rendszeresen politikai előadásokat tartanak a dolgozók számára és megmagyarázzák nekik a napi bel- és külpolitikai események összefüggéseit.**

A begyüjtés példás, veszteségnélküli végrehajtása s a terménybeadási terv határidőelőtti teljesítése egyik fontos előfeltétele a szovjet haza további megszilárdításának s az életszínvonal emelésének.

Nemzetközi női békenap a berlini Világifjúsági Találkozón

Csütörtökön rendezték meg a III. VIT keretében a fiatalok nemzetközi női békenapját. A felvonuláson több, mint hatezer leány és asszony vett részt. A szovjet lányok Sztálin generalisszimus hatalmas arcképével és a 16 szovjet köztársaság címerével, a magyarok Sztálin generalisszimusz és Rákosi Mátyás portréjával vonultak fel.

A Demokratikus Nők Nemzetközi Szövetségének főtitkára, Marie Claude Vaillant-Couturier, a világ békeszerető asszonyai és lányai nevében köszöntötte a béketüntetés résztvevőit.

Megemlékezett azokról az asszonyokról és leányokról, akik életüket áldozták a fasizmus elleni harcban.

Li-Szun-Im koreai partizánleány a szabadságért hősiesen küzdő koreai nép asszonyainak és leányainak üdvözletét tolmácsolta.

A VIT-en résztvevő több, mint ezer francia leány nevében Renée Benozet, a francia leányok uniójának főtitkára szólalt fel. Kijelentette, hogy a francia leányok mindent elkövetnek a vietnami és koreai háború mielőbbi befejezése érdekében. A francia leányok — hangsúlyozta — a békéért folytatott küzdelemben a szovjet ifjúságot tekintik mintaképüknek.

Louisa Fraguglia, az olasz leányok, a békeszerető német nők nevében Werner Byszio, az ismert békeharcos felesége beszélt. Fen-Mun-Tang kínai nőküldött a Koreának nyújtott segítségről szólott.

Szünni nem akaró tapsorkán köszöntötte a szószéken megjelenő Kaverinovát, a szovjet leányok képviselőjét. Kaverinova hangsúlyozta, hogy a Szovjetunió asszonyai és leányai továbbra is minden erejükkel a béke fenntartásán munkálkodnak.

Vaillant Couturier asszony, a Demokratikus Nők Nemzetközi Szövetségének főtitkára ezután aranyérmet nyújtott át a különböző országok tíz legtevékenyebb békeharcosnőjének. Az első aranyérmet Li Szun-Im koreai partizánleánynak, a másodikat Raymonde Diennek adta át.

Az ajándék egy bronzplakett, amelyen a három VIT város jelképei láthatók: a prágai Hradzsin, a Gellérthegyi Szabadság Emlékmű és a Brandenburgi kapu.

A magyar VIT-küldöttség csütörtökön délután vendégül látta a Német Demokratikus Köztársaság VIT-küldöttségének egy csoportját. A magyar küldöttség nevében Mándi Lajos, a vendéglátó egység vezetője üdvözölte a német fiatalokat, majd a német fiatalok nevében Robert Menzel a Szabad Német Ifjúság Központi Tanácsának tagja beszélt.

KIM-IR-SZEN ÉS PENG-TEH-HUAI VÁLASZA RIDGWAY AUGUSZTUS 7-I ÜZENETÉRE

Kim-Ir-Szen tábornok, a koreai néphadsereg főparancsnoka és Peng-Teh-Huai tábornok, a kínai népi önkéntesek parancsnoka csütörtökön válaszolt Ridgway tábornok augusztus 7-i üzenetére. A válasz teljes szövege a következő:

„Ridgway tábornoknak.

Augusztus 6-án kelt válaszunkban értesítettük Önt, hogy „újból utasítottuk a keszoni övezetben szolgálatot teljesítő őrszemeinket, alkalmazkodjanak szigorúan a július 14-i megegyezéshez és biztosítsák, hogy a megegyezést megsértő incidensekre többé ne kerüljön sor.'". Felhívjuk figyelmét arra, hogy ez alatt a megegyezés alatt a keszoni övezet semlegesítésére vonatkozó megegyezés értendő, amelyet Ön augusztus 7-i üzenetében megemlít. Minthogy mi határozott biztosítékot adtunk a keszoni övezet semlegesítésére vonatkozó egyezmény szigorú megtartására, elképzelhetetlen, hogy az egyezmény megtartásában a mi részünkről bármilyen mulasztás is történjék — hacsak Önök szándékosan elő nem idéznek incidenseket, ürügyül a fegyverszüneti tárgyalások megszakítására.

Mi a magunk részéről, amennyiben az Önök részéről hasonló sérelem érne bennünket, semmiképpen sem fogjuk elhamarkodottan és felelőtlenül megszakítani a tárgyalásokat, anélkül, hogy előbb tiltakozzunk, majd megtegyük a vizsgálatra, a megbeszélésre és rendezésre irányuló lépéseket.

Változatlanul reméljük, hogy Ön utasítani fogja küldötteit, jöjjenek el Keszonba az értekezlet folytatására.

1951. augusztus 9.

Kim-Ir-Szen, a koreai néphadsereg főparancsnoka.

Peng-Teh-Huai, a kínai népi önkéntesek parancsnoka.

A TITO BANDA KIFOSZTJA A JUGOSZLÁV DOLGOZÓ PARASZTOKAT

Titóék, hogy olcsó munkaerőt biztosítsanak a kulákok számára és a dolgozó parasztokat minél jobban kifoszthassák, úgynevezett paraszti munkaszövetkezetekbe kényszerítik a dolgozó parasztokat. Ezek a szövetkezetek azonban nem egyebek, a kulákok kapitalista vállalatainál. A „Borba" beismerése szerint a dolgozók évi átlag munkanapja 104 nap, a napszám pedig 10—50 dinár. Ez azt jelenti, hogy a szövetkezeti tagok egy évre 1000—5000 dinárt kapnak, ennek az összegnek pedig Jugoszláviában úgyszólván semmi értéke sincsen, mert a infláció állandóan növekszik. Ráadásul a szövetkezeti tag korántsem kapja kézhez keresetét teljes egészében. A szövetkezetek kulák vezetősége, akiket a titóista hatóságok mindenben támogatnak, több munkanapot levesznek minden tagtól.

AZ AMERIKAIAK BRUTÁLIS TÁMADÁSAI AZ INNSBRUCKBAN FELTARTÓZTATOTT VIT KÜLDÖTTEK ELLEN

Az osztrák területen, Innsbruck mellett feltartóztatott 2000 angol, francia és svájci VIT küldött szerdán este óta nem kap ellátást. Az amerikai megszálló hatóságok valóraváltják azt a fenyegetésüket, hogy minden eszközzel kierőszakolják a nyugateurópai VIT-küldöttek visszafordulását hazájukba. A kétezer külföldi küldött egyértelműen kitart elhatározása mellett, hogy nem tágít a demarkációs vonaltól mindaddig, amíg szabaddá nem teszik az utat számukra Berlin felé.

A Szabad Osztrák Ifjúság vezetősége üdvözlőtáviratban vállalt szolidaritást a kétezer szabadságharcossal.

Az Ausztriában állomásozó amerikai megszálló csapatok az „Innsbrucki katlanban" feltartóztatott VIT-küldöttekkel szemben sorozatos terrorcselekményeket követnek el. Az amerikai katonák teljes hadifelszerelésben, szuronyokkal és géppisztolyokkal megrohamozták az ifjúsági békeküldötteket. Az amerikai gengszterek több francia ifjút súlyosan megsebesítettek.

A MAGYAR IFJUSÁG KÜLDÖTTEI A BERLINI VIT-EN

Friedrich Ebert Nagyberlin főpolgármestere ajándékot nyújtott át Csehszlovákia és a Magyar Népköztársaság berlini diplomáciai képviselőinek, Prága és Budapest, az I. és a II. VIT városai részére.

Csehszlovák répaszedőkombájn

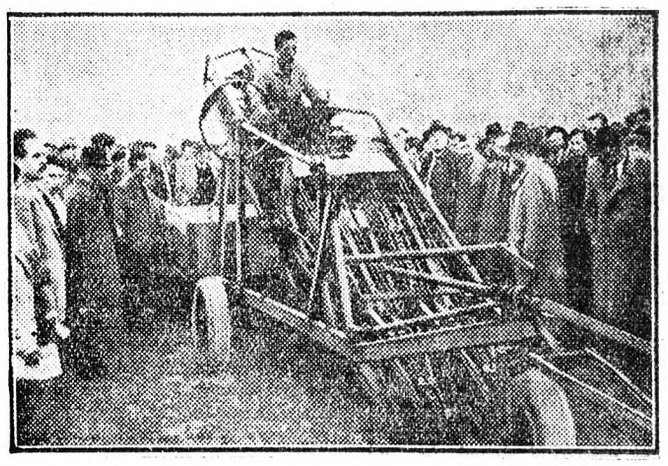

A csehszlovák dolgozók nagy lépésekkel haladnak előre a mezőgazdaság gépesítése terén. Szovjet tapasztalatok nyomán már elkészült az újtípusú répaszedőkombájn.

Megérkezett a szovjet küldöttség a Vasutas Nap ünnepségeire

Az első magyar vasutasnap ünnepségeire szovjet küldöttség érkezett hazánkba: Kurocskin, a vasútügyi miniszter első helyettese és Blázsenkov neves sztahánovista mozdonyvezető.

A kedves vendégeket pénteken délelőtt Bebrits Lajos közlekedés és postaügyi miniszter fogadta a ferihegyi repülőtéren. Ott voltak Földvári László és Katona Antal a közlekedés és a postaügyi miniszter helyettesei, Csanádi György a MÁV vezérigazgatója és Rózsavölgyi József a vasút politikai osztályának helyettes vezetője.

Újabb csatlakozások a Kefegyár felhívásához

A Kefegyár kezdeményezése, hogy Hajdú-Bihar megyében augusztus 13—20 között tartsanak „Népköztársasági Műszak"-ot, megyeszerte megmozgatta az üzemeket. Csütörtökön jelent meg a felhívás és egyes üzemek azonnal jelentették csatlakozásukat. Azóta állandóan folynak a felajánlások a dolgozók között és érkeznek be jelentések róla.

A berettyóújfalui Hengermalom dolgozói örömmel olvasták a kezdeményezést. Röpgyűlésen tárgyalták meg a dolgozók a versenypontokat, amit elfogadtak, sőt ki is bővítették. Vállalták, hogy a „Népköztársasági Műszak"-on az Alkotmány ünnepére tett felajánlásukat még tíz százalékkal túlteljesítik. A késéseket, igazolatlan hiányzásokat megszüntetik. Az eddigi felajánláson felül ezer forint anyagmegtakarítást érnek el. A gépállást 1 százalékkal csökkentik. A minőség területén 0,2 százalék kiőrlési többletet érnek el. Az évi tervet december 15-re befejezik.

A debreceni Fűtőház dolgozói is csatlakoztak a felhíváshoz. Az Alkotmány ünnepére tett vállaláson felül felajánlották, hogy újabb 5 százalékos szénmegtakarítást érnek el, ami pénzösszegben 9260 forintot jelent. A minőségi munka fokozásával teljesítményüket 5 százalékkal emelik.

A Ruhagyár dolgozói sem akarnak lemaradni a Kefegyár mögött. Az augusztus 20-ra tett felajánláson kívül anyagtakarékosság terén 16.145 forint, augusztus 20-tól az év végéig 400.000 forint megtakarítást ajánlottak fel és 98 százalékos minőséget vállaltak. A gépállást két százalékkal csökkentik, késéseket teljesen kiküszöbölik, a munkamódszer átadást felemelik.

A Magasépítési Vállalat Szabadságúti építkezése is csatlakozott a felhíváshoz.

Előre a „Népköztársasági Műszak" sikeréért.

—oo—

A Magyar Népköztársaság biztosítja a dolgozóknak a pihenéshez és üdüléshez való jogát

Az Alkotmány a magyar dolgozó nép alaptörvénye. Azokat az eredményeket tükrözi, amelyeket a dolgozó nép esztendők áldozatos munkájával, a Párt vezetésével elért. Az Alkotmány birtoklevél, telekkönyvezése annak a győzelemnek, amellyel a dolgozó nép kezébe vette a hatalmat.

Ha a múlt rendszer úgynevezett alkotmánya a meglévő eredményeket tükrözte volna, akkor Pósa Sándor, az egykori kulákcseléd és a többiek sorsát iktatta volna törvénybe. De Alkotmány nélkül is ilyen volt az élet, cselédsors, elnyomatás volt a dolgozók osztályrésze.

A mi Alkotmányunk megmutatja, hogy a tőkések által kizsákmányolt proletáriátus felszabadult, szocializmust építő munkásosztállyá változott. Pósa Sándor, az egykori kulákcseléd is Görömbölytapolcán üdül, mert „A Magyar Népköztársaság biztosítja a dolgozóknak a pihenéshez és üdüléshez való jogát. E jogot a Magyar Népköztársaság a törvényes munkaidő, a fizetéses szabadság és a dolgozók üdülésének megszervezése útján valósítja meg." (Alkotmány 46. §.)

Ma a munkás és dolgozó paraszt felismerte, hogy övé a föld, a gyár, a gép. Ez a gondolat segítette munkájában, ez volt az az erő, amely megdöntötte az elérhetetlennek látszó normákat is. A munkásoknak, a dolgozó parasztoknak tudniuk kell, hogy ők nemcsak a gyár, a föld, a gép, hanem Erdőbénye, a Mátra, a Balaton tulajdonosai. Övék Tihany szikláival, övék a mű a füredi parton, övék Kékes és az egész ország. Ezt a jogot az Alkotmány iktatta törvénybe.

Ahhoz, hogy az Alkotmány vívmányait, az Erdőbényén és az ország különböző vidékein nyaraló gyermekek vidám kacagását megvédhessük szükséges, hogy a termelés területén fokozzuk munkánkat. Makkai Viktor, a Ruhagyár sztahánovista ifjúmunkása így ír: „Az Alkotmány ünnepére folyó munkaversenyből én is méltóképpen ki akarom venni a részem. Vállalom, hogy évi tervemet négy hónappal a határidő előtt befejezem. Jelenleg 160—170 százalékot érek el, 95 százalékos minőség mellett. Az Alkotmány ünnepére minőségileg is kifogástalan árut akarok gyártani, hogy megháláljam a Pártnak az Alkotmány biztosította jogokat."

Alkotmányunk törvénybe iktatta a dolgozók pihenéshez való jogát is. Terhes anyáknak szülés előtt és után fizetéses szabadságot biztosít. A múltban ha a dolgozó megbetegedett, egy silány orvossággal elintézte a „Betegsegélyző Intézet". Üdülést csak egészen kivételes és ritka esetben kaptak. Keserves volt a múltban az anyák sorsa is. Terhességük utolsó pillanataig kényszerültek az urasági birtokon dolgozni. Nagyon sok anya volt, aki a mezőn, munkaközben lett rosszul és ott szülte meg a gyermekét. Nem volt akkor szülőotthon, nem volt pénz a beteg kórházba szállítására. Balogh László debreceni költő „Negyvenhatodik paragrafus" című versében ezt írja: „Zúgjátok csak dédesi hegyek! visszhangozza Balaton, Mátra s minden tája e széles országnak, hová gyülnek víg nyaralásra, kinek új s új öröm a munka! Zengjük hát! Társak, hadd csodálják s féljék, kiknek félni van okuk: a dolgozó nép alkotmányát."

Erről a boldog életről beszélnek a szerkesztőségünkhöz beérkezett levelek. Magyar Béláné textilgyári dolgozó többek között ezt írja: „Nagyon boldog két hetet töltöttem Hévizen, ahol ezelőtt csak az urak nyaraltak, szórakoztak. Ezerhárom-száz munkástársammal üdültem ott és mindenki nagyon megelégedett volt. Kirándulásunk alkalmával Keszthelyen láttam a 360 szobás egykori gróf Festetich-kastélyt. Még most is ökölbe szorul a kezem, ha arra gondolok, hogy mindezt egy ember bitorolta. Hálásan köszönöm a Pártnak, hogy lehetővé tette számunkra ezt a nyaralást. Igérem, hogy jobb munkával fizetek érte."

A Péterfia-utcai általános iskola úttörői balatonfenyvesi üdülésükről írják: „Vidáman töltjük a napokat, mindegyikőnknek örömtől csillog a szeme, mert olyan körülmények között nyaralhatunk, amiről ezelőtt álmodni sem mertünk. Megígérjük, hogy a jövő tanévben még jobban fogunk tanulni, mert ezzel is csapást mérünk a szabad életünket veszélyeztető imperialistákra.

De nemcsak ezek a dolgozók nyaraltak így. Így üdültek a dolgozók százai, ifjúmunkások és úttörők, akik Hajdú-Bihar megyéből az ország különböző helyein üdülnek.

Alkotmányunkat a Szovjetunió felszabadító harcának és a Párt vezette dolgozó nép munkájának köszönhetjük. A megszületett Alkotmány harcos munkánk további lendítője, motorja, meggyorsítja Dunapentele, a budapesti földalatti vasút, szocialista hazánk építését.

Közellátási kijelentőt rendszeresítettek

A belkereskedelmi miniszter rendelete értelmében augusztus 15-től kezdődően a lakóhelyüket változtató, 18. életévüket betöltött személyek a lakásváltozásukat követő 24 órán belül kötelesek az Országos Közellátási Jegyközpontnak volt lakóhelyük szerint illetékes szervénél (alkirendeltségnél, önálló jegyfióknál, jegyelosztó fióknál, vagy közellátási kisegítőnél, tehát ott, ahol kijelentő eddig jegyellátásban részesült) az e célra rendszeresített „közellátási kijelentőn" magukat kijelenteni.

A 18. életévüket be nem töltött személyeket, amennyiben lakhelyüket a családfővel együtt változtatják, a családfő közellátási kijelentőjén kell kijelenteni. Egyébként ők is külön közellátási kijelentésre kötelesek.

VÁRHATÓ IDŐJÁRÁS: Változóan felhős idő többfelé esővel, keleten esetleg zivatarral. Mérsékelt, időnként erős nyugati, északnyugati szél a hőmérséklet alig vál ozik.

ALKOTMÁNYUNK TISZTELETÉRE a debreceni Közkórház versenyre hívta ki a jobb betegellátás biztosítására a debreceni Tüdőbeteggyógyintézetet, a miskolci, az egri, a nyíregyházi, a székesfehérvári megyei kórházakat, valamint a szentesi Tüdőbeteggyógyintézetet és a kékesi Szanatóriumot.

A MAGTERMELTETŐ VÁLLALAT dolgozói Alkotmányunk ünnepére vállalták, hogy több földművesszövetkezetet patronálni fognak és a begyűjtési administráció elvégzésében segítséget nyújtanak.

VII. BRIGÁD NEVET NYERTE EL a Vagongyár ifi brigádja, a Varga J. László brigád. Ezt a megtiszteltető nevet a brigád a 300 százalékos teljesítményével érdemelte ki.

FELDISZITIK AZ ÉLENJÁRÓ dolgozó parasztok házait és lakásait a furtai kultúrbrigád tagjai. A virágok mellett szebbnél-szebb képeket is ajándékoznak a dolgozó parasztoknak.

263 SZÁZALÉKBAN TELJESÍTETTE beadási kötelezettségét Kovács József 3 holdas bihartordai középparaszt.

HANGOSHIRADÓBAN ÉNEKLIK a bárándi úttörők a dolgozó parasztokat köszöntő csasztuskákat.

HAJDUSZOBOSZLÓN NYARALNAK két-három napig a nagykereki „Bocskai" tsz-ben dolgozó úttörő pajtások, akik három hold mákgubót leszedtek. Ezért jutalmazza meg őket a termelőszövetkezeti csoport vezetősége.

Augusztus 11-én a Szabadságúti fürdő zárva lesz. (A Debreceni Fürdők Vállalat vezetősége közli.)

ZENÉS ÉBRESZTŐVEL köszöntötték az élenjáró dolgozó parasztokat Dancsházán az úttörő fiatalok. A A DISz fiatalok pedig csasztuskákat énekeltek.

TULTELJESITETTE beadási kötelezettségét özv. Papp Lőrincné kőrösszegapáti dolgozó parasztasszony, aki beadásának 700 százalékban tett eleget.

AZ ÁLMOSDI TERMELŐSZÖVETKEZETI csoportban dolgozó Kiss Ilona ifjúmunkás teljesítményét a VIT tiszteletére 180 százalékról 200 százalékra emelte.

HANGOSBESZÉLŐT KAPOTT BÁRÁND község tanácsa a község eredményes munkájáért. A hangosbeszélő beszerelése megkezdődött.

SZABOTÁLTA A TEJ BESZOLGÁLTATÁSÁT Budai István konyári kulák. A szabotáló kulák 1735 liter tejet nem szolgáltatott be. A bíróság három hónapi börtönre és ezer forint pénzbüntetésre ítélte.

NEM ARATTA LE IDEJÉBEN 14 HOLD BUZÁJÁT Kövér Elek bárándi kulák. A kulák a búzát 8—10 százalékos szemveszteséggel aratta már le és így szabotálta a dolgozó nép kenyerét. De nem kapálta meg a cukorrépát és a napraforgót sem. A mezőgazdasági munkák szabotálásáért a bíróság 7 hónapi börtönre és 2 ezer forint pénzbüntetésre ítélte.

Szerkesztőség postája

Nagy Gábor, Hajdúböszörmény. — Köszönjük levelét, a malom női dolgozói valóban jól megállják a helyüket, amint soraiból kitűnik. Lapunkban majd foglalkozunk velük.

Fülöp Emil, Hajdúnánás. Levelét megkaptuk, nagyon örülünk, hogy az elvtárs is belép levelezőink táborába. A beküldött versét az Irószövetségnek továbbítjuk. Kérjük írjon minél gyakrabban a népnevelők munkájáról és a begyűjtés terén elért eredményekről.

K. Horváth János Kismarjai Állami Gazdaság. A beküldött cikke nem közölhető Villámrovatunkban. Ebben az ügyben sokkal jobb, ha személyesen jár el. Írjon az elvtárs máskor is, tájékoztasson bennünket az Állami Gazdaság dolgozóinak munkájáról, hogy állnak a cséplés, tarlóhántás, másodvetésben.

Cs. Nagy László, Debrecen. Levelében nem elég világosan ír. Ügyével foglalkozunk, szeretnénk, ha bejönne szerkesztőségünkhöz és személyesen mondaná el kérelmét.

Lévai Endre, Biharkeresztes. Önéletrajzát megkaptuk, újabb levelét várjuk. A napokban küldött három cikkét a későbbiek folyamán közölni fogjuk lapunkban.

Második a Vagongyár a járóműjavító vállalatok versenyében

A MÁV járóműjavító üzemi vállalatok között folyó versenyben a II. negyedévi kiértékelés után a debreceni Járóműjavító Vállalat a második helyre került. Ma délután 3 óra 45 perckor ünnepi gyűlés keretében adják át a versenyzászlót az üzemnek. A gyűlést a kultúrteremben tartják.

„Arinka" c. szovjet vasutas film a Vasutas Nap alkalmával

Ma délután fél 5-kor a Vasutas Nappal kapcsolatos díszelőadás lesz a Vig-filmszínházban. A film bemutatása előtt rövid előadás ismerteti a Vasutas Nap jelentőségét és azt, hogy a szocialista építésben milyen fontos szerepük van a vasutas dolgozóknak. Az ünnepély után az „Arinka" című szovjet vasutas filmet mutatják be. Ez a film bemutatja előttünk a szovjet vasutasok nagy felelősségtudatát, munkájuknak szeretetét. Másnap délelőtt a Béke-mozi délelőtti előadásain szintén az „Arinka" című filmet vetítik.

Földes 101 százalék

A Megyei Tanács Begyűjtési Osztálya lapzártakor jelentette: Földes szövetkezeti község pénteken délutánig évi gabonabegyűjtési kötelezettségét 101 százalékban teljesítette.

„CÁRNŐ CIPŐJE"

Mától kezdve vetíti a Vig és Meteor filmszínház a „Cárnő cipője" c. szovjet filmet.

A „Cárnő cipője" c. film hangulatos vidám karácsonyi játék. A népi humorrel és derével átszőtt történetet a nagy orosz író, Gogoly dolgozta fel elbeszélésében. Az opera zenéjét Csajkovszkij szerezte, akinek az utóbbi időben számos operája aratott hatalmas sikert a magyar dolgozók körében (Pique Dame, Diátörő, Anyégin.)

A film szereplői között sokan kitüntetett művészek. Vakulát, a film egyik hősét, aki megszerzi szerelmesének, II. Katalin cárnő cipőjét, Bolsakov Sztálin-díjas művész alakítja, Szolohát, az anyját Golemba érdemes művész, Csub apót Mihajlov, Sztálin-díjas, Lenin-rendjellel kitüntetett népművész formálja meg. II. Katalin cárnő alakítóját, Zsinyevát a Becsületbíróság és a Táncosnő c. filmekből már jól ismerjük.

A „Cárnő cipője" gyönyörű, fülbemászó zenéjével, eredeti népi humorával nagy sikerre számíthat dolgozóink körében.

Levél „Az anyag szerkezete" című filmről

A napokban a Béke moziban voltam, a „Zeng a völgy" című román filmet néztem meg. Nagyon érdekes volt az előtte bemutatott „Az anyag szerkezete" című kis magyar film, mely a karlovyvaryi nemzetközi filmfesztiválon is elismerésben részesült, mint a legjobb oktató film.

Ez olyan érdekes, tanulságos és időszerű volt, hogy mindenki feszülten figyelt. Azok, akik a film megkezdése előtt úgy vélekedtek, hogy „jobb volna már, ha a nagy filmet adnák", elcsendesedtek, mikor az első képek megjelentek a mozivásznon.

A film az anyag szerkezetével foglalkozott. Az atomszerkezet ismertetése után az atomok és a molekulák csoportosulása és kristályosodása következett. A film vetítése közben egymás után hallatszottak a felkiáltások: „Hát ilyen nagyszerű ez!" Ezután egyes ásványok kristályonkénti előfordulását, majd befejezésül az atomenergia felszabadítását mutatták.

Engem is, mint a többi jelenlévő nézőt nagyon meglepett ez a kis film, pedig én már több természettudományi könyvet olvastam. A dolgozók megláthatták itt, hogy az atomenergiát fel lehet használni békés célokra is. A Szovjetunióban az atom a természetátalakító tervek szolgálatában áll.

A „Zeng a völgy" című román film, mely az ifjúság, hazája iránt érzett szeretetét mutatja be, szintén nagy tetszést aratott. Láttuk ezen a filmen a megbúvó ellenséget, amely alattomosan rombolt, de a dolgozók éberségének lelepleztek.

A mi számunkra nagyon tanulságos volt ez. Mi is az osztályellenség fokozott támadása közepett építjük szocialista hazánkat s ez éberségre, áldozatvállalásra kell, hogy buzdítson minden magyar hazafit.

Elvtársi üdvözlettel:

Alföldi László

Bellegelő 420.

A VAGONGYÁR SZABADSÁGHARCOS tagjaiból 78-an egy héten keresztül részt vettek az állami gazdaságok mezőgazdasági munkájában.

RÁDIÓ

SZOMBAT

KOSSUTH-RÁDIÓ. 5: Falurádió. — 5.30: Hírek. Lapszemle. 5.40: Fúvószene. 6: Szimfonikus hangverseny. 6.45: Hírek. 7: A nyár dalai. 7.15: Szerelem, szerelem. Népdalfeldolgozások. Utána: Naptár. 7.45: Lapszemle. 7.55: Műsorismertetés. 8.05: Hanglemezek. 8.30: Műsorzárás. 11.30: Heltai Jenő két elbeszélése. 12: Hírek. Hangos Ujság. 12.30: Egy falu — egy nóta. 13: Népdalok. 13.15: A Rádió szórakoztató zenekara játszik. 14: [illegible] és vízállásjelentés. 14.10: A Grosz-perről kiadott könyv ismertetése. 14.30: Nagyon tehetséges. Vígjáték. Előadják üzemi színjátszók. — 14.50: Hanglemezek. 15.15: Hírek szerből. 15.30: Ipari szaktanfolyam. 15.45: Állami vállalatok hírei. 15.50: Műsorismertetés. 15.55: Történelmi dalainkból. 16.10: Szovjet napok — szovjet emberek. 16.20: Vörös Nyakkendő. 17: Hírek. 17.10: Szovjet zenekari muzsika. 17.50: Falurádió. 18.25: Hanglemezek. 19: Tánczene. 20: Hangos Ujság. 20.35: Versenyben az ország kenyeréért. 20.45: A világ ifjúsága a békéért. 22.15: Hírek. 22.30: Sportlal a békéért. 23: Tánc éjfélig. 24: Hírek.

PETŐFI-RÁDIÓ. 5.30: Csárdások. 5.50: MHK-negyedóra. 6.05: Üzemi lapok szemléje. 6.15: Szórakoztató zene a moszkvai rádió műsorából. 6.45: Hanglemezek. 6.55: Színházak és mozik műsora. 7: Jó reggelt, gyerekek! 7.35: Filmzene. 8: Operettrészletek. 8.40. Hangverseny az ifjúság számára. 9.45: Görög gyermekek műsora. 10: Hírek. 10.10: Vigh Judit hegedül. 10.50: Hanglemezek. 11.30: Műsorzárás. 15: Balettszvit. 15.40: Ellenség. Előadás. 16: Előadás. 16.40: Szív küldi szívnek szívesen. 17.10: Tanuljunk énekszóra oroszul! 17.30: Hírek. 17.40 Hanglemezek. 18.05: Operarészletek. 18.40: Selymes Péter zongorázik. 19.15: Sportnegyedóra. 19.30: Mindenki operája. 21.20. Balettzene. 22.30: Szovjet népek dalai. 22.40: Hangképek az osztrák labdarúgótorna döntőjéről.

SPORT

Válogatott főiskolai labdarugó csapatunk 5:0 arányban győzött a Német Demokratikus Köztársaság válogatottja ellen

Az atlétikai pontversenyben a Szovjetunió, az úszópontversenyben Magyarország vezet — Újabb magyar főiskolai világbajnokság

A főiskolai világbajnoki versenyek során pénteken délután a Walter Ulbricht stadionban 80 ezer néző előtt a csehszlovák Vlcek játékvezetésével játszották le a *Magyarország—Német Demokratikus Köztársaság* labdarúgó mérkőzést. A találkozót a magyar csapat *5:0 (2:0)* arányban nyerte meg. Magyarország csapata ebben a felállításban játszott:

Grosits — Kovács II., Börzsei, Lantos — Kovács I., Bozsik — Sándor, Kocsis, Palotás, Puskás, Czibor.

Mindvégig a magyar csapat volt támadásban és a lelkesen küzdő németek ellen még ilyen arányban is megérdemelten győzött. A gólok sorrendje: Kocsis, Puskás, Puskás (11-esből), Kocsis, Kocsis.

AZ FVB LABDARUGÓ-TORNÁJÁNAK ÁLLÁSA

A-csoport:

1. Magyarország	2	2	—	—	10: 0	4
2. Csehszlovákia	2	1	—	1	13: 6	2
3. NDK	2	1	—	1	5: 6	2
4. Franciaország	2	—	—	2	2:18	—

Hátralévő mérkőzések. *Szombat:* Magyarország—Franciaország. Csehszlovákia—Német Demokratikus Köztársaság.

B-csoport:

1. Lengyelország	2	1	—	1	15: 6	2
2. Románia	1	1	—	1	6: 3	2
3. Olaszország	1	—	—	1	0:12	—

Női asztalitenisz csapatunk után a magyar férfi asztalitenisz együttes is világbajnokságot nyert. A döntőben Magyarország csapata 5:2-re győzött Csehszlovákia ellen.

Az úszóbajnokság során pénteken délelőtt a 3x100 méteres férfi vegyesváltóban Magyarország csapata (Gyöngyösi, Tumpek, Kádas) 3:22.2 főiskolai világbajnokságot szerzett.

Kosárlabdában női válogatottunk pénteken délelőtt 44:25 pontarányban győzött a csehszlovákok ellen. A férfi kosárlabda bajnokság elődöntői befejeződtek. Győztesek. I. csoport: 1. Bulgária, 2. Csehszlovákia, 3. Finnország II. csoport: 1. Magyarország, 2. Lengyelország, 3. Korea. III. csoport: 1. Szovjetunió, 2. Kínai Népköztársaság, 3. Olaszország. A csoportgyőztesek első három helyezettje a döntőben körmérkőzést játszik a főiskolai világbajnoki címért.

Az asztalitenisz főiskolai világbajnokság vegyespáros döntőjében a Farkas—Sidó pár mellett Sági—Szepesi pár került.

A férfi röplabda bajnokság döntőjébe a következő országok csapatai kerültek: Szovjetunió, Lengyelország, Csehszlovákia, Románia, Kínai Népköztársaság és Bulgária.

Ökölvívóink közül öten — Horváth, Farkas, Budai, Papp és Bene III. — kerültek a döntőbe. A magyar Pappnak a szovjet Kicsin lesz az ellenfele.

A csütörtök este lebonyolított atlétikai és úszóversenyek országok közötti pontversenyében a következő sorrend alakult ki. Atletikában: 1. Szovjetunió 215 pont, 2. Magyarország 67 p., 3. Lengyelország 48 p. — Uszásban: 1. Magyarország 175 p., 2. NDK 94 p., 3. Lengyelország 43 p.

Ahol a sportfelelős nem törődik az MHK-val...

Csütörtökön délután az egyetemi sporttelepen a Kiskereskedelmi Vállalat több dolgozója jelent meg, hogy az MHK követelményeiből próbázzon. A próbázás azonban elmarad, mert a vállalat sportfelelőse, Csele Pál hanyagul kezeli a dolgozók próbáztatását. Nem volt kint a próbáztatáson — holott minden csütörtökön próbáztatási nap van — és nem gondoskodott sportfelszerelésről sem.

Ilyen sportfelelősökkel csak hátráltatjuk MHK rendszerünk célját.

D. Lokomotív—Diósgyőri Vasas

barátságos labdarúgó mérkőzés lesz a Vasutas Nap holnapi sportműsorának kiemelkedő eredménye. A mérkőzést — amelyet díjtalanul lehet megtekinteni — délután 5 órakor kezdik a Diószegi-úti sporttelepen. A D. Lokomotív Lalilla és Imri nélkül veszi fel a küzdelmet. A két játékos a magyar vasutasválogatott színeiben játszik a román vasutasválogatott ellen. A mérkőzés előtt Debrecen kölyökválogatott—D. Lokomotív kölyök labdarúgó mérkőzést és több sportbemutatót rendeznek.

Ma kezdődik a megyei atlétikai bajnokság

Hajdú-Bihar megye ezévi felnőtt férfi és női atletikai bajnokságait ma délután öt órakor kezdik a nagyerdei stadionban. A bajnokságon ifjúsági atléták indulása is kötelező, mert ez a verseny egyben válogató a három város — Diósgyőr, Debrecen, Nyíregyháza — versenyére is.

RÖVID SPORTHIREK

A labdarúgó csapatok Béke Kupa küzdelme augusztus 20-án indul Debrecenben. A VTSB felhívja a debreceni labdarúgó csapatok intézőit, hogy hétfőn este 6 órára sorsoláson jelenjenek meg a Simonffy-utca 1/c. alatt. — *A D. Építők* női kézilabda csapata 7:1 (4:0) arányban győzött a Magyar Kupa megyei döntőjén a D. Petőfi ellen. Az Építők csapatából Ádámkó tűnt ki. — *Ma este* a Postás pályán kézilabda, a vasutas vagongyári röplabdapályáján pedig röplabda-villámtornát rendeznek villanyfény mellett. — *A Postás* most tartotta Debrecenben keleti területi elnökválasztó ülését, amelyen Tóth Andort választották elnöknek. — *A Magyar Kupa* országos selejtezői során vasárnap délelőtt két kézilabda mérkőzést rendeznek a Postás pályán. Délelőtt 9 órakor D. Honvéd—Miskolci Honvéd férfi, 10 órakor D. Építők—Miskolci Építők női mérkőzés lesz. — *Ma kezdik Debrecenben* Hajdú-Bihar megye vízilabda bajnokságát, amelyen a debreceni csapatokon kívül — az OTSB engedélyével — a Miskolci Bástya és a Nyíregyházi Lokomotív csapatai is indulnak. — *A sportorvosi rendelő* új helységben (II. számú szakorvosi rendelő, Deák Ferenc utca) költözött. — *Kézilabda csapatok* részére Béke Kupa küzdelmek indulnak augusztus 20-án. Eddig 64 csapat nevezett.

PÁRTHIREK

Város: Pártbizottság közleményei:

Folyó hó 6—12-ig pártnapot tartunk az összes alapszervezetekben. Központi előadó esetén értesítést küldünk.

Szombaton délután 7 órakor a Pártoktatás Házában jelenjenek meg a pártvezetőségi tagok, oktatási felelősök és szemináriumi előadók minden alapszervezettől.

Mozik műsora

BÉKE: 5, 7, 9 órakor: *Legény a Tajgáról.* — Vidám szovjet bányászfilm.

Vig fél 5 órakor díszelőadás. *Arinka.* Szovjet vasutas film. — 7 és 9 órakor *Cárnő cipője.* — Szovjet filmopera.

METEOR: 4, 6, 8 órakor: *Cárnő cipője.* — Szovjet filmopera.

KULTURPARK-KERTMOZI: fél 9 órakor: *Ezerarcú hős.* Lengyel film.

MÉHCSALÁDOT adok fejős kecskéért Józsa, Görbe u. 1137 sz. 24323

DOLGOZÓ házaspár ház tartásának vezetésére gyermegszerető bentlakót keres. Jelentkezés: Szent Anna 66. 24312

ELADÓK kis Boconádi méhcsaládok. Boda szőlőskert I. dülő, Hajdú. 24313

HAJDUNÁNÁSI 2 szobás lakásom elcserélem hasonló debrecenivel vagy egyszobással, Batthyány u. 17-19. házfelügyelő. 24314

LÓNYAI u. 9. számú családi ház, beköltözhető kettőszobás lakással sürgősen eladó. 24315

EGY varázsszemes világvevő rádió eladó, Pacsirta u. 8. 24316

VESZEK szőlőprést, zúzót, taposó káposztáskádat, boroshordót, Nap u. 4. 24317

ELADÓ varázsszemes és egy kisebb világvevő rádió Apafi 16/b.

BEJÁRÓ vagy bentlakó háztartási alkalmazottat keres Bredáné Dozsa u. 13. 24310

HAJDUHADHÁZI Jókai u. 13. kétszobás modern lakásomat elcserélném hasonlóval Debrecenben. 24320

FESTETT hálók, konyha berendezések állandóan kaphatók, 1 hencser eladó Arany János u. 1 24321

MEGVÉTELRE keresünk 1 drb jó állapotban lévő sima bőrvarrógépet Hajdúböszörményi Cipész K. T. Sz. 32976

PÁRTSZERVEZETEK, üzemek, irodák dekorálásához Alkotmányunk ünnepére fotóképsorozat és felirat 5 forintos árban kapható a Horizont Könyvesboltban Vöröshadsereg útja 53. sz. ÁH

Böszörményi apróhirdetés

EGY 500-as motorkerékpár eladó Galgóczy, Kossuth utca 7.

ELADÓ egy új festett hálószobabútor. Deák Ferenc u. 10

ELADÓ egy mély gyerekkocsi Corvin krt 30.

ELADÓ egy kéthónapos üszőborju Apponyi Albert utca 8.

ELADÓ örök áron Lehel utca 18 számú házból egy szoba fél konyha, fél istálló és hozzávaló mellékhelyiségek. Azonnal beköltözhető. Értekezés: Gyár-utca 54.

MAGÁNOS nő elmenne beteg mellé, vagy tanyára mindenesnek, Dorogi u. 19. sz.

Kiadó a Zeleméren egy köblös föld búza alá. Jókai u. 45.

ELADÓ kész ajtó, pince ablak, pinceajtó, egy férfi bekecs, egy szekér, Hadházi u. 29.

ELADÓK hazonra való jegenyefák, Kálvinczum 2.

ELADÓ egy kis Singer varrógép Batthyány L. 60.

ELADÓ egy varrógép és egy nyilas szőlő a Nagy Bocskai IV. dülőjében. Arad u 85.

ELCSERÉLNÉM Ujvárosi u. 6. számú házamat kisebbért, külsőségen is lehet.

ELADÓ Kölcsey u. 6. számú ház, vagy kisebbért elcserélhető.

MEGVÉTELRE keresek egy nyilas szőlőt pajtával a Bodán, Hirlapiroda, Kossuth u. 8.

ELADÓ Nagy-Bocskaiban III. dülőben félnyilas szőlő pajtával. Értekezés: Veszprémi u. 10.

ELADÓ Nánási utca 31. számú ház.

ELADÓ 4 méhcsalád. — Hajdúböszörmény, Rákóczi Ferenc u. 9.

ELADÓ Zrinyi kertben fél nyilas szőlő. Értekezés Damjanics u. 53.

NÉPLAP

A Magyar Dolgozók Pártja Hajdú-Biharmegyei Pártbizottságának lapja

Felelős szerkesztő: VAJDA MÁRTON

Felelős kiadó: BARCZI GYULA

Szerkesztőség: Debrecen, Bajcsy-Zs.-u. 3. Telefon: 42-54 és 48-40

Kiadóhivatal: Vöröshadsereg útja 16. Telefon: 30-01

„Szabadság" lapnyomda Debrecen, Bajcsy-Zs.-u. 1. Telefon: 32-05