Világ proletárjai egyesüljetek!

NÉPLAP

AZ MDP HAJDÚ-BIHARMEGYEI PÁRTBIZOTTSÁGÁNAK LAPJA

VIII. évfolyam, 181. szám. 190 — ÁRA 50 FILLÉR. — Péntek, 1951 augusztus 17.

MAI SZÁMUNKBÓL:

A szovjet és a magyar ifjúság találkozója a VIT-en (2. oldal). — Kiállítással készül Balmazújváros a Szövetkezeti napra (3. oldal). — A Debreceni Teherfuvarozási Vállalat élen a versenyben (3. oldal). A derecskei járás gazdag sportműsorral ünnepli az Alkotmány évfordulóját (4. oldal).

Alkotmányunk ünnepe győzelmes állomása szocialista versenyünknek

Számlálgatták e héten a debreceni üzemek dolgozói a napokat: még öt, négy, három... és most már csak két munkanap van hátra népünk nagy ünnepéig, Alkotmányunk napjának második évfordulójáig. Nem könnyű a küzdelem a Városi Pártbizottság zászlajáért folyó harcban, mert az eddig lemaradt üzemek utólérhetik, sőt elhagyhatják az élenjárókat. Nehéz lesz tehát megőrizni az első helyet a Kefegyárnak, Fűtőháznak vagy a Vagongyárnak.

Hegyeket tudna megmozgatni az a lelkesedés, amely jellemezte a elmúlt napokban — Alkotmányunk tiszteletére rendezett versenyben — üzemi dolgozóink munkáját. Tettekkel bizonyították szeretetüket a Párt, a magyar állam, a dolgozó nép szent ügye: a béke megvédése és a szocializmus építése iránt. A Vagongyárban Kovács Kálmán kéréktisztító az elmúlt hetekben még „csak" 116 százalékot ért el, a „Népköztársasági Műszak" első három napja alatt azonban teljesítményét 148 százalékra emelte. Az eddigi kampányok során lemaradó Cementipari Vállalat 85.000 forintos vállalását 73.000 forintra teljesítette és a dolgozók megfogadták, hogy augusztus 20-ig elérik a 100.000 forintot.

Nagy lendületet kapott a „Gazdamozgalom" is. A Villamosvasútnál eddig negyedévenként 330 kilogram olaj fogyott el, mert a futócsapágytokot hetenként kétszer olajozták. Sok gondot okozott ez a pazarlás a Villamosvasút két dolgozójának: Tündik Lászlónak és Völgyi elvtársnak, akiknek sikerült új megoldást találniuk. A jövőben csak kéthónaponként olajozzák a futócsapágytokokat és ez negyedévenként 140 kiló olaj megtakarítását jelenti. A Ruhagyárban az eddig szemétbe kerülő anyagokból gyermekszoknyát készítenek, a Táncsics Cipőgyárban is felhasználják a hulladékot. Koroknai Endre vagongyári főművezető írja, hogy „még alig vált ismeretessé Gazda Géza elvtárs országos jelentőségű takarékossági mozgalma, máris sok követője akadt az üzemben. A kocsiosztály asztalos üzemrészében Makrai József asztalos elvtárs ígéretet tett, hogy a mai naptól kezdve a legkisebb fahulladékot is felhasználja. Mint mondotta: Sok kicsi, sokra megy és így ezekből a felhasznált hulladékokból is ezer forintok lesznek.

Az anyaggal való takarékosság — ez Gazda Géza elvtársnak, a Rákosi Művek Acélhengerű helyettes vezetőjének nagyszerű kezdeményezése. Debrecen üzemeiben felismerték e mozgalom óriási jelentőségét és most még éberebben ügyeljenek a dolgozók arra, hogy ne pazarolják el a nyersanyagokat, ne pocsékolják a téglát, fonalat, vagy dohánylevelet. Nemrégiben a Szabadság-úti építkezésen garmadában állt a törött tégla. Mint a tetőtől, úgy irtóztak a törött téglától a kőművesek. Farkas elvtárs, Csáki elvtárs azonban másképpen gondolkozott. A falazásnál szépen bedolgozták azt, amit a többi kőműves eldobott. Ezzel jelentős összeget takarítottak meg a nép államának. Azt bizonyítja ez a tény is, hogy nincs egyetlen egy munkahely, nincs egyetlen egy üzem, ahol ne takarékoskodhatnának a dolgozók az anyaggal.

A Budapesti Pártbizottság, valamint a Szakszervezetek Országos Tanácsa Elnökségének tegnap megjelent határozata is megállapítja, hogy „Gazda elvtárs kezdeményezését minden gram anyag felhasználására megfelelő formában, úgyszólván minden üzemben alkalmazni lehet és ezért szükségesnek tartja a SZOT a kezdeményezés széleskörű elterjesztését. A SZOT elnöksége felhívja a dolgozókat, csatlakozzanak Gazda Géza kezdeményezéséhez, kövessék példáját, bátran újítsanak, kezdeményezzenek, érjenek el újabb kimagasló termelési győzelmeket, vegyék fel a harcot a hulladék és melléktermék hasznosítása terén uralkodó maradi nézetekkel. Anyagtakarékossággal is segítsék elő terveink végrehajtását és túlteljesítését."

Az Alkotmány napjának tiszteletére indított verseny kiértékelésekor is figyelembe veszik: melyik az az üzem, ahol legtakarékosabban gazdálkodnak az anyaggal, ahol a dolgozók figyelmes munkája révén nem vész kárba egyetlen egy gram hulladék sem. Dicsőség lesz ebben a küzdelemben, a Városi Pártbizottság versenyzászlójáért indított szocialista versenyben győztesnek lenni. A jók között is a legjobbat, még évek mulva is tisztelet és megbecsülés fogja övezni. Kevés üzemi dolgozó van, aki ne emlékezne arra, hogy a kongresszusi versenyben a Vagongyár munkásaié lett a pálma, május 1-én viszont a Hajlított Bútorgyár dolgozói menetelnek az élen a színpompás felvonulásban. Az Alkotmány napjának tiszteletére kezdeményezett versenyben győztes üzem azonban az anyagtakarékossági mozgalomban is példát mutat a többinek!

Népnevelőink előtt tehát nagy feladatok állnak. Népszerűsíteni kell ezt az új, szocialista mozgalmat, Gazda elvtárs önálló kezdeményezését. Lehet-e azonban nagyszerűbb megbízatása egy népnevelőnek, mint az, hogy felkesítse dolgozó népünket a versenyre, az anyaggal való takarékosságra. Figyelmeztessék a népnevelők munkásosztályunk tagjait: az Alkotmány ünnepére indult verseny csak egy állomása annak a harcnak, amelyet a magyar dolgozó nép az ötéves terv megvalósításával a szocializmus építéséért folytat. Augusztus 20-án tehát nem áll le a verseny, hanem még fokozódik. Alkotmányunk ünnepe csak egy győzelmes állomás, hogy azt még győzelmesebb sorozat kövesse. „Nyakunkon van" lassan november 7 is, a Nagy Októberi Szocialista Forradalom 34. évfordulója: még jobb munkával, a Gazda-mozgalom és újabb, ma még ismeretlen szocialista mozgalmak kiszélesítésével ünnepeljük együtt a megvalósult szocializmus népének boldog, megelégedett dolgozóival a világ proletáriátusának nagy ünnepét.

Csapjon még magasabbra a szocialista verseny lángja Debrecen üzemeiben. Mutassák meg dolgozóink az Alkotmány napját követő hetek fényes termelési eredményeivel, hogy a Párt mögé felsorakozva helytállnak a békeharcban. Nem támad rés a munka frontján, — nemzeti egységünk még erősebbé, szilárdabbá válik. Olyanná, amelyről visszapattan minden imperialista támadás.

Hajdúdorog termelőszövetkezetei csatlakoztak a ceglédiek felhívásához

A „Vörös Csillag" tsz-ben Molnár Balázs családja egy vagon búzát kap

Mi, Hajdúdorog termelőszövetkezeteinek dolgozói örömmel csatlakozunk a ceglédi termelőszövetkezetek és csoportok felhívásához és vállaljuk, hogy Alkotmányunk ünnepére minél több egyéni dolgozó parasztot győzünk meg arról, hogy kövessék a mi példánkat és ezzel azt az utat járják, amelyet Rákosi elvtárs jelölt meg a dolgozó parasztság számára.

A mi szövetkezeteink büszkén mondhatják, hogy

jól gazdálkodnak és többet termelnek, mint az egyéniek.

A termésátlagunk 4—5 mázsával nagyobb. A tagok jó munkájuk után bőséges jövedelemhez jutnak, mint a „Rákosi" szövetkezetben is

Seres Péter, aki harmadmagával dolgozott, most a munkája után 95 mázsa búzát, 24 mázsa lucernát, 4 mázsa réti szénát kap részesedése fejében.

Ehhez, a terméskilátások alapján összel még kap 28 mázsa tengerit, 25 mázsa burgonyát, 16 mázsa takarmányrépát, a másodvetésből nagymennyiségű csalamádét a munkaegysége arányában.

A konyhakerti és más szerződéses növényeink árából még igen tekintélyes készpénzjövedelem is jut. Ezek kézzel fogható bizonyságai annak, hogy a dolgozó parasztság szebb jövőjét csak a szövetkezeteken belül találja meg.

A „Vörös Csillag" termelőszövetkezetnél is hasonló a helyzet, még a legkevesebb munkaegységet elérő Pálóczi Istvánnak is 27 mázsa búza részesedése van.

Molnár Balázs családja eddig 925 munkaegységet keresett és a részesedésük 101 mázsa és 55 kiló búza.

Ezek a tények bizonyítják a mi igazunkat, ezekkel tudunk mi eredményesen agitálni és új tagokat szervezni Alkotmányunk ünnepére a szövetkezeteinkbe.

Szalóki Sándor hajdúdorogi MDP titkár. **Zajácz** János, a „Rákosi" tsz elnöke, **Kozma** György, a „Vörös Csillag" tsz elnöke, **Molnár** István, a „Rákosi" tsz párttitkára, **Pálóczi** István, a „Vörös Csillag" tsz párttitkára.

A cserei „Dózsa" tsz is csatlakozott

Szerdán este értekezleten tárgyalták meg a ceglédi tsz-ek Szabad Népben megjelent felhívását a cserei „Dózsa" tsz-ben. A tagság lelkesedéssel fogadta el a felhívást és nyomban csatlakozott is hozzá.

„Mi, a debreceni cserei „Dózsa" tsz tagjai elhatároztuk, hogy a még kiválóló kis- és középparasztok százait győzzük meg eredményeink nyomán a nagyüzemi társasgazdálkodás előnyeiről.

Eredményeink szépek, ezt legutóbb 12 középparaszt is elismerte azzal, hogy két kisparaszttal együtt felvételét kérte hozzánk.

Örömmel felvettük őket. Most is több kis- és középparaszt adta be már felvételi kérelmét. Mi, a „Dózsa" tagjai vállaljuk, hogy Alkotmányunk ünnepét még több belépő kis- és középparaszttal együtt fogjuk megünnepelni...

Elfogadjuk a ceglédiek felhívását és annak minden pontját magunkévá tesszük, hogy mint

a megye első termelőszövetkezetének tagjai, akik megnyertük a vándorzászlót is, élen járjunk a termelőszövetkezeti mozgalom fejlesztésében is,

mert ezzel is a béketábort erősíti minden magyar dolgozó, aki a békéért és szocialista hazánk felépítéséért harcol."

Cseke Imre párttitkár.
Harangozó József elnök.

Hajdú-Bihar dolgozó népe az Alkotmány második évfordulójának megünneplésére készül

Alkotmányunk második évfordulójának megünneplésére több és jobb munkával készül már hetek óta Hajdú-Bihar dolgozó népe: kimagasló termelési eredmények születnek az üzemekben és dolgozó parasztságunk is egyre nagyobb számban tesz eleget az állammal szembeni hazafias kötelezettségének. Ezt a tényt igazolja az is, hogy az élelmezési minisztérium legutóbbi jelentése szerint megyénk az országos begyűjtési versenyben a negyedik helyre küzdötte fel magát.

Hajdú-Bihar népe tehát tettekkel bizonyítja hűségét a Magyar Népköztársaság Alkotmányához.

Így ünnepel Debrecen...

Debrecen a nagy napot — Alkotmányunk második évfordulóját — méltón ünnepli meg.

Az ünnepségek már szombaton délután elkezdődnek a Magyar-Szovjet Társaság székházában,

ahol 6 órai kezdettel megnyitják a mezőgazdasági kiállítást. A kiállítás egyik része bemutatja azt a hatalmas fejlődést, amelyet a magyar parasztság a felszabadulás óta megtett. Továbbá a terméshozamok emelkedését, az új növények meghonosodását láthatjuk a dokumentációs anyagban gazdag kiállításon. A másik rész a kolhozparasztság boldog életéről ad hű képet. Személyletűen bizonyítja a nagyüzemi gazdálkodás óriási fölényét az egyéni gazdálkodással szemben.

A szombati nap programjához szorosan hozzátartozik, hogy

a debreceni üzemek este 8 órai kezdettel tánccal egybekötött műsoros estet rendeznek,

amelyeken az üzemek kultúrcsoportjai lépnek fel.

A vasárnap műsorában kimagasló helyet foglal el a DISZ-ifjúság által rendezett fáklyás felvonulás. Végig a Vörös Hadsereg útján

többezer fáklya fénye ragyogja be az utat,

majd utána a Kossuth téren a fiatalság kultúrműsort ad. A Déri téren este fél 8 órakor térzene lesz, valamint NB II-es csapataink barátságos mérkőzést rendeznek.

Reggel 8 órakor kezdődik a felvonulás

Alkotmányunk napjának reggelén zenére ébred a város. A Vagongyár, a MÁV Forgalom, Rendőrség és a Posta zenekara járja be Debrecen utcáit s dallal köszönti a termelésben, a begyűjtés teljesítésében élenjárókat.

Nyolc órakor indul az üzemi dolgozók felvonulása a Petőfi térről.

A Kossuth-szobor előtti térségen felállított díszemelvényről a Párt, a tanács, a tömegszervezetek vezetői, továbbá az üzemek sztahánovistái, újítói, a termelésben élenjáró dolgozó parasztok és az értelmiség legjobbjai üdvözlik a felvonulók sokezres menetét. Délután a Lenin-parkban kultúrműsor, a Stadionban nagyszabású sportprogram teszi élénkké, változatossá Alkotmányunk napját. Este a Lenin-parki Szabadtéri Színpadon a Magyar Rádió művészei dallal, zenével köszöntik Debrecen dolgozóit. A műsort teljes egészében a Rádió is közvetíti.

Hajdú-Bihar megye dolgozó népe is nagyban készül az Alkotmány napján rendezendő ünnepségekre.

Bárándon, Szerepen, Hosszúháton kultúrotthont adnak át rendeltetésének,

amelyek részben állami támogatással, részben a dolgozó parasztfiatalok társadalmi munkájával épült. Az Alkotmányban biztosított jogok így válnak valóra a néhány évvel ezelőtt még elhagyott községekben.

Bihartordán mozit avatnak, ezenkívül a megye 20 községében kultúrklub megnyitásával teszik emlékezetessé a napot.

A városokban, községekben délelőtt népgyűlések lesznek, ezenkívül több helyen mezőgazdasági kiállítást rendeznek. Délután ünnepélyes tsz-gyűlések lesznek — kultúrműsorral egybekötve.

Egésznapos műsor az „Új Élet" tsz-ben

A szepesi „Új Élet" tsz-ben egész napos program szórakoztatja a termelőszövetkezet tagjait és a környékbeli dolgozó parasztokat. Ott is zenés ébresztő lesz, majd délelőtt

Orosz Mihály elvtárs, a Szovjetunióban járt parasztküldött tart beszámolót

a világ első szocialista államában eltöltött négy hét tapasztalatairól, valamint az ott szerzett élményeiről. Ezután közös ebéden vesznek részt a dolgozó parasztok délután pedig kultúrműsor lesz. A Bútorgyár és Posta kultúrcsoportjai adnak műsort. Este a nagy sikert aratott szovjet színes filmet: a „Vidám vásár"-t vetítik le az „Új Élet" tsz kultúrtermében.

Ünnepi ülés volt Phenjanban Korea felszabadításának hatodik évfordulója alkalmából

A Komszomol küldöttség a VIT-en meglátogatta a DISZ fiatalokat

Kedden Phenjanban ünnepi ülést tartottak abból az alkalomból, hogy a Szovjet Hadsereg most hat éve szabadította fel Koreát a japán imperialisták elnyomása alól. Az ülés elnökségében Kim Ir-Szen, a Koreai Népi Demokratikus Köztársaság kormányának vezetője és a koreai néphadsereg főparancsnoka, Kim Du-Bon, a legfelső nemzetgyűlés elnökségének elnöke, Pak Den-Aj, a Koreai Demokratikus Nők Szövetségének elnöke, He Gai a Koreai Egységes Demokratikus Hazafias Arcvonal Központi Bizottsága Irodájának tagja, Razuvajev, a Szovjetunió nagykövete, a népi demokráciák országainak követei, valamint a köztársaság politikai életének neves képviselői és államférfiai foglaltak helyet.

Az ünnepi évfordulón Kim Ir-Szen tartott beszámolót. Hangsúlyozta, hogy a Szovjet Hadsereg, miután felszabadította a koreai népet, nemcsak a régvárt szabadságot hozta meg a koreai népnek, hanem a függetlenséget, annak lehetőségét is, hogy maga döntsön sorsa felett.

Kim Ir-Szen az egész koreai nép szilárd meggyőződését és eltökélt szándékát fejezte ki, hogy a haza becsületéért, szabadságáért és függetlenségéért folytatott harcában a koreai nép kivívja a győzelmet. Az évforduló alkalmából Razuvajev, a Szovjetunió nagykövete és a népi demokratikus országok diplomáciai képviselői üdvözölték a koreai népet.

Egyébként Korea egész népe megünnepelte augusztus 15-ét.

KOREÁBAN 2000 ELLENSÉGES KATONÁT SEMMISÍTETTEK MEG

A koreai néphadsereg és a kínai önkéntesek egységei augusztus első öt napjában több mint 2000 ellenséges katonát — nagyrészt amerikaiit — semmisítettek meg. Az arcvonalakon és az arcvonalak mögött 21 amerikai repülőgépet lőttek le, vagy rongáltak meg.

Ez alatt az öt nap alatt amerikai repülőgépek szüntelen bombázásán és géppuskázásán kívül az amerikaiak ismételten támadást indítottak Csangtantól és Korangpotól északra a keszoni fegyverszüneti tárgyalások szomszédságában, valamint Riuncsun, Kumhva, Jangcu és Kanszung területének közelében.

A koreaiak és a kínaiak tartották állásaikat és erős ellenállást fejtettek ki.

A SZOVJET ÉS A MAGYAR IFJÚSÁG TALÁLKOZÓJA

A VIT alkalmából Berlinben tartózkodó Komszomol-küldöttség kedden este meglátogatta Grünauban a magyar fiatalokat. Meleg barátság, szeretet, kedvesség és szerénység jellemezte a szovjet fiatalok, a komszomolisták viselkedését. Barátságukat a magyar fiatalok legjobbjai — a VIT küldöttség tagjai — azzal a nagy szeretettel viszonozták, amelyet a fiatalság csak azok iránt érez, akiket nagyon tiszteli.

A mintegy 100 tagú ifjúsági csoportot **Rapochin**, a Komszomol Központi Bizottságának képviselője vezette. **Dénes István** elvtárs, a DISZ főtitkára üdvözölte a vendégeket.

— Hazánk fiatalsága a Komszomoltól tanulta meg igazán szeretni hazáját — mondotta a többi között. A Komszomoltól tanulta meg az igazi harcot a békéért, ők a példaképei a termelésben, a tanulásban, minden munkában.

Margareta **Girjavenko**, a Moszkvai Nagyszínház balettiskolájának növendéke, a szovjet ifjúság üdvözletét tolmácsolta.

Megható pillanat volt, amikor a DISZ fiatalság nevében átadták a szovjet ifjúságnak az ajándékokat. **Kádas** István elvtárs, a DISZ Központi Vezetőségének titkára egy nagyméretű egyik oldalán vörös, a másik oldalán nemzetiszínű selyemzászlót adott át a Komszomol küldöttségének.

ALÁÍRTÁK A MAGYAR-BOLGÁR ÉS A MAGYAR-LENGYEL KULTURÁLIS EGYEZMÉNYEK MUNKATERVÉT

A magyar-bolgár kulturális egyezmény másféléves munkatervét amely 1952 december hó végéig szabályozza a két ország közötti kulturális kapcsolatokat, augusztus 15-én délben aláírták. Magyar részről **Majlát** Jolán, a vegyesbizottság tagozatának elnöke, bolgár részről Katja **Abramova**, a vegyesbizottság bolgár tagozatának elnöke írták alá az egyezményt.

A magyar és lengyel kulturális vegyesbizottság Varsóban megtartott ülésein kidolgozta a két ország közötti kulturális munkatervét. Az egyezmény munkatervét magyar részről **Erdei** Sándor, a Magyar Népköztársaság népművelési miniszterhelyettese, lengyel részről Henryk **Jablonski**, a Lengyel Köztársaság népművelési miniszterének helyettese írta alá.

ELUTAZOTT BUDAPESTRŐL A SZOVJET VASUTAS-KÜLDÖTTSÉG

A Vasutas Nap ünnepségei alkalmából hazánkban tartózkodott V. V. Kurocskin a szovjet vasutasügyi miniszter első helyettese és V. Blazsenkov, Sztálin-díjas sztahánovista mozdonyvezető. A szovjet vasutasküldöttség tagjai csütörtökön reggel elutaztak Budapestről.

CSU-EN-LAJ ELVTÁRS, A KÍNAI NÉPKÖZTÁRSASÁG KÜLÜGYMINISZTERÉNEK NYILATKOZATA

Csu-En-Laj elvtárs, a Kínai Népköztársaság külügyminisztere nyilatkozott az Egyesült Államok és Nagybritannia kormánya által 1951. július 12-én közzétett Japánnal kötendő különbékeszerződés tervezetről. Leszögezte, hogy a Japánnal kötendő békeszerződés angol-amerikai tervezete durván megsérti a kairói, a jaltai, a potsdami nyilatkozatokat és egyezményeket, valamint a Japán kapituláció után a távolkeleti bizottság által elfogadott alapvető politikai elveket.

A továbbiakban a Kínai Népköztársaság központi népi kormánya kifejezésre juttatja teljes egyetértését a Szovjetunió kormányának javaslatával, amely szerint mindazoknak az országoknak, amelyek fegyveres erőikkel résztvettek a japánellenes háborúban, részt kell venniök a Japánnal kötendő békeszerződés előkészítésében is. Az Egyesült Államok azonban monopolizálták a békeszerződés előkészítésének feladatát és abból kizárták a legtöbb érdekelt országot, különösen a japánellenes háború két főhatalmát: a Szovjetuniót és Kínát.

Csu-En-Laj külügyminiszter nyilatkozata ezután leszögezi, hogy az Egyesült Államoknak ez az eljárása akadályozni akarja a Japánnal megkötendő általános békeszerződést azokkal az országokkal, amelyek hadiállapotban állnak Japánnal. Ezzel egyidőben arra kényszerítik Japánt, hogy olyan különbékeszerződést fogadjon el, amely csak az Egyesült Államok kormányának kedvező, de nem kedvező a különböző országok népeinek, még az Egyesült Államok és Japán népének sem. Ez a szerződés nem békeszerződés, hanem inkább új háborút készít elő.

ÚJABB KÍNAI DOLGOZÓK JELENTKEZTEK ÖNKÉNTESEKNEK A KOREAI HARCTÉRRE

Sanghájból újabb egészségügyi dolgozók, valamint az ország minden részéből származó vasúti munkások utaztak önkéntes szolgálatra Koreába. A pályaudvaron több, mint 1500-an jelentek meg búcsúztatásukra.

ÚJABB FASISZTA BOMBAMERÉNYLET PÁRISBAN

Fasiszta merénylők éjszaka bombát dobtak a Francia-Szovjet Baráti Társaság Páris IV. kerületi könyvkereskedésébe. A bomba a helyiséget súlyosan megrongálta. A közeli házakban a légnyomás többszáz ablakot betört. A könyvkereskedésben senkisem tartózkodott és így emberéletben nem esett kár, az anyagi kár azonban sokszázezer frankot tesz ki.

TITO TOVÁBBI FEGYVERSZÁLLITMÁNYOKAT ÉS HITELEKET KÉRT AZ USA-TÓL

Módy, USA szenátor Spoffordd**al**, az **é**szakatlanti egyezmény tanácsa állandó bizottságának elnökével és több amerikai katonai szakértővel Belgrádban tartózkodik, ahol tanácskozást folytat Titóval. A tanácskozáson Tító további fegyverek, lökhajtásos repülőgépek, tűzérségi és páncélos felszerelés szállítását kérte az amerikaiaktól. Ezenkívül 225 millió dollár kölcsön nyujtását kérte a Nemzetközi Banktól, amely összegért az USA számára stratégiai fontosságú nyersanyagok szállítását ajánlotta fel.

„A NÉPLAP VILLÁM" ROVATA

NAGY ISTVÁN CSÉPLŐBRIGÁD NYIRMÁRTONFALVA!

Jó munkátokkal a napi átlagot 215 mázsára emeltétek. Ezzel az eredménnyel elsők vagytok a községben. A Borbély-brigád példát vehet rólatok. Nekik van mit javítani, mert 58 mázsás á lagcsépléssel **nemcsak a községben, hanem a járás versenyében is hátul kullognak!**

NAGYRÁBÉI TANÁCSELNÖK!

A cséplés meggyorsítása érdekében vállalatad, hogy megszervezel egy cséplőbrigádot, azért, hogy a két műszakos cséplés nálatok is meginduljon. Falusi tanácselnökök! Kövessétek Nemes Lajos példáját!

RÓZSA MAGDA RUHAGYÁR!

Teljesítményed felül volt a 400 százalékon. Jó munkáddal kitünsz dogozótársaid között. Most már csak a minőséget javítsd elvtársnő!

FÉRFI ÉS NŐI SZABÓSÁG DOLGOZÓI!

Az Alkotmány ünnepére ti is felajánlást tettetek. Mi az oka, hogy azt mégsem teljesítitek?

(Beküldte: Buglyó Gyula, Debrecen.)

NÁDUDVAR TERMELŐCSOPORTJAI!

Vegyetek példát a „Petőfi" tszcs-ről, amely jól szervezte meg a két műszakos cséplést!

ESZTÁRI DISZ-FIATALOK!

Két éjszakai műszakot szerveztetek az elmúlt napokban. Példamutatásukat kövessék a többi községek DISZ-fiataljai is!

NAGY IMRE, MEZŐKER DOLGOZÓJA!

Az elmúlt napokban talált okmányok visszajuttatásáért dicséretet érdemelsz!

Megváltozott Vagács József élete...

Alkotmányunk lerakta a még boldogabb jövő alapjait

„A Magyar Népköztársaság védi a házasság és a család intézményét" 51. paragrafus.

A kapitalista rendszerben a dolgozók nyomora, a megélhetésért vívott állandó küzdelme a házasságra és a családi életre is kihatással volt.

A multban nálunk — a kapitalista országokban ma is — a legtöbb házasságot anyagi nehézségek miatt nem kötötték meg. Ha mégis: akkor az új párnak bizony minden nélkülözhető falatot meg kellett vonniuk maguktól, hogy egy télikabátot, egy ágyat, vagy egy szekrényt vehessenek.

A nagycsaládú ember élete pedig valóságos kínszenvedés volt. Toka Mihály cipészsegédnek

hat gyermeke volt.

Egy szűk sötét szoba-konyhás lakásban éltek a jelenlegi Marx Károly-utcán. Az alig 3 méter széles szobában szalmán, egymás hegyén-hátán aludtak a gyermekek. A szűk udvarban a házigazda és a lakótársak nem türték a sok apró gyermeket. Az apa hol kereset, hol nem, fizetni sem igen tudta a lakbért. Kilakoltatták őket és kint a Vágóhid közelében, a Tengerész utcán kaptak egy még kisebb szobát. Itt töltöttek el több évet, szegényen, rongyosan, ruha nélkül. Az apa pedig elkeseredésében még azt is amit keresett: megitta.

De talán még szomorúbb volt annak az anyának a sorsa, aki özvegyen vállalt munkát, mert a gyermeke az utcán nőtt fel. Az állam nem törődött azzal, hogy az árva gyerekekre vigyáz-e valaki, amíg az anya dolgozik. Vig Jánosnénak három gyermeke volt, amikor az ura meghalt. A kora reggeli órákban „úriházhoz" járt takarítani. Egyik nap: a hároméves gyermeke megégett, két nap mulva meg is halt. A háromhónapos csecsemőjét, a bélhurut vitte el.

Ma a felszabadulás után 7 évvel, Alkotmányunk második évfordulóján már csak, mint rossz emlékek élnek ezek a szomorú tények a házasulandó fiatalok, a dolgozó anyák és sokgyermekes családapák előtt.

Soha nem volt olyan nagy például a házasságkötések száma, mint ma. A Magyar Népköztársaság házassági segéllyel támogatja a fiatalokat. A gyermeknevelés problémája is megszünt probléma lenni. Az anya nyugodtan dolgozhat, mert Népköztársaságunk gondoskodik: a gyermek orvosi felügyelet mellett tiszta, korszerűen berendezett napközi otthonban tölti idejét.

Vagács József vagongyári lakatos bútor nélkül húzódott meg egy kis szoba-konyhás lakásban 8 kis gyermekével. Vagács és felesége azonban bízott a jövőben: 1947-ben még egy gyermekük született. A dolgozók állama segítette, támogatja a nagy családot. Meg volt a lehetősége, hogy családjával megfelelő, kényelmes, világos lakásba költözzön.

Ma ott él a Dobozi-utcai új bérházban, háromszobás összkomfortos lakásban

a gyerekek mindennap fürödhetnek

és 800 forintos rádió szórakoztatja őket. Bútort új berendezési tárgyakat vettek. A nagyobbik lány menyasszony, a kisebbik középiskolában tanul. Ezt adta a dolgozó nép állama Vagács Józsefnek és családjának.

Azonban nemcsak Vagács József élete változott meg és lett boldogabb. Sok száz és ezer munkás, dolgozó paraszt elmondhatja ezt. Életük bizonyíték arra, hogy Alkotmányunk nemcsak a jelen, hanem a még boldogabb jövő alapjait is lerakta.

Lengyel Emma.

Akik élenjárnak a terménybeadásban

NYIRMÁRTONFALVÁN

Erdei Ferenc tanácstag 219, Vámospércsen Kiss Miklós tanácstag 566, Biharkeresztesen Teleki Kálmán tanácstag 350, Váncsodon Szücs Lászlóné a párttitkár hat hold földje után 635 százalékra teljesítette beadását.

FÜLÖP

községben párosversenyben áll az ötholdas Kiss Lászlóné az ugyancsak ötholdas Csehely Jánosnéval. A versenyt Csehely Jánosné nyerte meg. 1000 százalékra teljesítette beadását, Kiss Lászlóné 800-at ért el.

HAJDÚBAGOSON

a 10 holdas Pánt Józsefné 205, Konyáron ifj. Budai István 876 Álmosdon Bessenyei János 374, Vértesen Balla Imre 460, Téglásson J. Tóth Miklós 630, Püspökladányban Juhász Lajos 929 százalékra teljesítette kenyérgabonabeadási kötelezettségét.

A Dobai-pusztai Kendergyárban a „Népköztársasági Müszak" harmadik napján 159 százalék volt az üzem áttagos eredménye

A „Népköztársasági Müszak"-on nagy lendülettel fokozódik a verseny. Már csak két nap van hátra, ezt az időt kell gazdaságosan kihasználni. A népnevelőkre nagy feladat hárul, el kell érniük, hogy fokozódjon a verseny üteme.

A DOBAI-PUSZTAI KENDER-KIKÉSZITŐ

dolgozói a „Népköztársasági Müszak"-ra azt a vállalást tették, hogy a második negyedévben elnyert versenyzászlót a harmadik negyedben is megtartják. Igéretüket tettekkel bizonyítják: az elmúlt heti üzemáttagot, 124 százalékot a „Népköztársasági Müszak"-on 159 százalékra emelték. Hatezer forint pótfelajánlásukat már 1600 forinttal túlteljesítették. Szerdán — békeműszakon — a legjobb eredményt elért dolgozók könyvjutalomban részesültek.

A DEBRECENI FÜTŐHÁZBAN

Ötvös Zoltán mozdonyvezető, Kocsis Gábor, V. Szabó István fűtők egy úton hat tonna szenet takarítottak meg. Ez 840 forintot jelent.

A KOMÁDI KENDERGYÁR

elmúlt heti üzemáttaga 83 százalék volt, most a „Népköztársasági Müszak"-on 114 százalékot értek el. Pótfelajánlásukat is 92 százalékra teljesítették. Itt a müszaki vezetők is versenyben állnak.

A VAGONGYÁRBAN

naponta emelkedik a termelés. Az elmúlt héten 101.1 volt a gyár átlagos eredménye, hétfőn 102, szerdán már 104 százaléknál tartottak. Ugyanígy emelkednek a százalékok az Alföldi Nyomdában. Szerdán 137 százalékot értek el.

„Uralec" egy nap a

Néhány héttel ezelőt jelentették a cimljanszk mű építkezéséről, hog Zagorodnij exkavátorke mint Mohonyin és Zub brigádvezetők komplex sonyt indítottak a gépek nálása érdekében.

Az exkavátorkezelők vezetők már a versen jaiban megdöntötté mákat.

Ivanov brigádja pel nlatt „Uralec" kotr köbméter földet mozga köbméterrel többet, m vállalt. Mohonyin brig kocsivezetői pedig terve mint ezer köbméter fo tak el.

Nem telt bele két cimljanszkajaiak újabb mája máris széles körb volga—doni csatorna és erőmű építkezésének munkahelyén is.

A jó példa —

Ilyen nagy vonzóere példának.

„A példa ereje — n nin elvtárs — amely kozhatott ki a tőkés tá roppant jelentőségre. ab ban a társadalomba szüntette a föld és a gántulajdonát. És ne tesz szert majd ilyen lentőségre, mert itt b vetni fogják a jó pél azért is, mert a jó pé lás megszervezése tere rüen maga után jog munka megkönnyítését nak jutó fogyasztási jo ségének emelkedését, hajtották ezt a jó sze

A burzsoá társadalomb ami a gyárakban és a történik „apari és kere tok" takarja, amely védi lajdonát.

„A kapitalista ren jogyi meg Sztálin munkának személyes ran. Ha többet term kapsz és élj magá tudsz. Senkisem tud r is akar tudni. A kap mára dolgozol, azokat Hát lehet ez mesk tak fel, hogy gazdagít mányokat. Ha nem ercéj a munkanélkül tengődj, ehogy tudsz sokat, akikkel lehet b van az, hogy a kap szerben az emberek n sokra becsülik."

Elvileg egészen más szovjet hazában. A dol szovjet rendszer vis országa szabad polgárá gát, mert a munkána jelentősége van.

A verseny nyilvános tulajdonképpen abban

felébresztí a dolgozó rekvést az élenjárók követésére, jobb ered érésére serkenti a le s megmutatja, milyen nyekhez kell ig

A szocialista munkave nosságát szolgálják a t ményeket ismertető vi táblák és érdemkönyv villámok, vörös zászlok önálló elszámolási és kosági számlák is. E körben használják fe eredményeinek népszer faliujságokat, az üzem helyi rádióközpontokat különleges értesítőket.

A bürokratizm a verse

A szocialista munk nyitása szempontjából rendű jelentősége nyilvánosságának. Nem türni, hogy a verseny gát bürokratizmussal A szocialista munkav egyes résztvevője tudn lyek eredményeket é bány százalék

„Uralec" kotrógépjével Ivanov elvtárs brigádja egy nap alatt 4811 köbméter földet mozgatott meg

Néhány héttel ezelőtt táviratban jelentették a cimljanszkajai vízierőmű építkezéséről, hogy Ivanov és Zagorodnij exkavátorkezelők, valamint Mohonyin és Zubkov gépkocsi brigádvezetők komplex munkaversenyt indítottak a gépek jobb kihasználása érdekében.

Az exkavátorkezelők és gépkocsivezetők már a verseny első napjaiban megdöntötték a régi normákat.

Ivanov brigádja például egy nap alatt „Uralec" kotrógépével 4811 köbméter földet mozgatott meg, 800 köbméterrel többet, mint amennyit vállalt. Mohonyin brigádjának gépkocsivezetői pedig terven felül több, mint ezer köbméter földet szállítottak el.

Nem telt bele két hét s a cimljanszkajaiak újabb versenyformája máris széles körben elterjedt a volga—doni csatorna és a kujbisevi erőmű építkezésének valamennyi munkahelyén is.

A jó példa — mozgósít

Ilyen nagy vonzóereje van a jó példának.

„A példa ereje — mondotta Lenin elvtárs — amely nem bontakozhatott ki a tőkés társadalomban, roppant jelentőségre emelkedik abban a társadalomban, amely megszüntette a föld és a gyárak magántulajdonát. És nemcsak azért tesz szert majd ilyen roppant jelentőségre, mert itt bizonyára követni fogják a jó példát, hanem azért is, mert a jó példa a termelés megszervezése terén szükségszerűen maga után fogja vonni a munka megkönnyítését és az azoknak jutó fogyasztási javak mennyiségének emelkedését, akik végrehajtották ezt a jó szervezést."

A burzsoá társadalomban mindazt, ami a gyárakban és az üzemekben történik „ipari és kereskedelmi titok" takarja, amely védi a tőkés tulajdonát.

„A kapitalista rendszerben — jegyzi meg Sztálin elvtárs — a munkának személyes, magánjellege van. Ha többet termelted, többet kapsz és élj magadnak, ahogy tudsz. Senkisem tud rólad és nem is akar tudni. A kapitalisták számára dolgozol, azokat gazdagítod? Hát lehet ez másképp? Azért fogadtak fel, hogy gazdagítsd a kizsákmányolókat. Ha nem tetszik — eredj a munkanélküliek sorába és tengődj, ahogy tudsz, találunk másokat, akikkel lehet beszélni. Innen van az, hogy a kapitalista rendszerben az emberek munkáját nem sokra becsülik."

Ellenben egészen más a helyzet a szovjet hazában. A dolgozó ember a szovjet rendszer viszonyai között országa szabad polgárának érzi magát, mert a munkának társadalmi jelentősége van.

A verseny nyilvánosságának ereje tulajdonképpen abban rejlik, hogy

felébresztí a dolgozókban a törekvést az élenjárók példájának követésére, jobb eredmények elérésére serkenti a lemaradottakat s megmutatja, milyen eredményekhez kell igazodnia.

A szocialista munkaverseny nyilvánosságát szolgálják a termelési eredményeket ismertető vitrinek, és táblák és érdemkönyvek, továbbá a villámok, vörös zászlók, valamint az önálló elszámolási és egyéni takarékossági számlák is. Egyre szélesebb körben haszánlják fel a verseny eredményeinek népszerűsítésében a faliújságokat, az üzemi ujságokat, a helyi rádióközpontokat, valmint a különleges értesítőket.

A bürokratizmus altatja a versenyt

A szocialista munkaverseny irányítása szempontjából tehát elsőrendű jelentősége van a verseny nyilvánosságának. Nem szabad megtűrni, hogy a verseny nyilvánosságát bürokratizmussal helyettesítsék. A szocialista munkaverseny minden egyes résztvevője tudni akarja, milyen eredményeket ért el a mult héten, bány százalékkal teljesítette túl normáját, mennyi anyagot takarított meg és mennyire csökkentette a selejtet. Ez érthető is.

A szovjet ember pontosan úgy értékeli saját munkáját, mint ahogy értékeli társaiét, azzal méri munkáját, hogy milyen hasznot hozott termelésével az államnak.

A szakszervezeti munkás és aktivista számára azért is fontos a verseny nyilvánossága, mert így lehetővé válik, hogy idejében felfigyeljen egy-egy dolgozó első, talán egyelőre még nem túlságosan nagy sikerére s hogy idejében segítséget nyujtson a lemaradóknak. Ha valaki huzamos lemaradása után teljesíti normáját, feltétlenül üdvözölni kell ebből az alkalomból. Ez bátorságot önt belé és megmutatja, hogy a kollektíva igenis figyelemmel kiséri munkáját.

A Bolsevik Párt azt követeli az összes szakszervezeti szervektől, hogy ilyen operatív módon irányítsák a versenyt, így gondoskodjanak nap mint nap a verseny résztvevőiről, ilymódon kísérjék figyelemmel a sikereket és az esetleges balsikereket.

Minél nagyobb nyilvánosság előtt értékelik a verseny eredményeit, annál jobban meg lehet oldani a feladatokat

Ezt a kérdést soha nem szabad levenni a műhelyek, részlegek és szakszervezeti csoportok gyűléseinek napirendjéről.

A Debreceni Teherfuvarozási Vállalat élen a versenyben

A közlekedés és postaügyi minisztérium a szakszervezetekkel együtt értékelte az Alkotmány tiszteletére indult verseny állását július hónap és augusztus első tíz napjának eredményei alapján az egyes iparágakon belül:

Vasút, kereskedelem: 1. Budapest Józsefvárosi kereskedelmi főnökség, 2. Zákony kereskedelmi főnökség.

Villamosközlekedés: 1. Fővárosi villamosvasút kelenföldi telepe, 2. Debreceni villamosvasút.

Tehergépjárműközlekedés: 1. Debreceni Teherfuvarozási Vállalat, 2. a Budapesti Teherfuvarozási Vállalat.

Szállítmányozás 1. Bajai Belsped Szállítmányozási Vállalat, 2. Debreceni Belsped Szállítmányozási Vállalat.

Boldog nyár — szovjet szines film a Vig-moziban

A budapesti szinkron műterem Alkotmányunk tiszteletére tett munkafelajánlásban vállalta, hogy augusztus 20-ig elkészíti a „Boldog nyár" című új, szovjet szines film szinkronizálási munkálatait. Vállalásuknak eleget tettek: Gudkov szovjet rendező irányítása mellett és így a filmet augusztus 20-án, Alkotmányunk ünnepén már Debrecenben is vetíti a Vig filmszínház.

A Szovjetunióban járt parasztküldöttek tapasztalataiból

A Sztálin-kolhoz nagyszerű eredményei

A Szovjetunióban járt parasztküldöttség egyik tagja: **Kerekes Antal** elvtárs, a ladányi dolgozó parasztok küldötte a vinnyicai és az odesszai körzetben tanulmányozta a kolhozok, szovhozok életét, az ott folyó termelési módot és a kísérleti kutató intézetek munkáját.

Kerekes elvtársék július 10-én Gorkijban meglátogatták a Leninről elnevezett Mezőgazdasági Tudományos Akadémia kísérleti állomását, ahol — akárcsak a többi kutató intézetben — kísérletek folynak, hogy a búza terméshozamát minél magasabb szintre emeljék.

„Kommunista búza"

A feladat nagy. De megoldása lehetséges, mert a szovjet földművelési tudomány megállapította, hogy

a talaj termőképessége szinte a végtelenségig fokozható.

Nem így állunk azonban a búzával. A Szovjetunióban termékeny talajon most hektáronként 30—35 mázsa búzát termelnek. Csak azért nem terem a búza még többet, mert kicsi a kalász és nem fér több mag beléje. Az ismert kalászból hatmillió kell, hogy felnőjjön, megérjen és harminc mázsás termést hozzon. A szovjet tudósok azonban nem elégednek meg harminc mázsával, ők

hatvan mázsás termést akarnak elérni.

Ahhoz azonban, hogy 60 mázsás termés legyen, 12 millió ilyen kalász felnevelésére van szükség. Ennyi kalász pedig nem férne el a földön s ha fel is nőne, olyan gyenge lenne a szára, hogy eldőlne és még húsz mázsát sem hozna.

Mi hát a tennivaló? Létre kell hozni a magas termést hozó „Kommunista Búzát". Ennek az ágas búzának a kalászai tizenegyszeresen felülmúlják a közönséges kalászok súlyát és ötven mázsás termést hoznak.

Bagdi Károly nagyrábéi parasztküldött hozott is magával egy pár kalászt ebből. Mindenkinek szívesen megmutatja.

Az ágasbúza még nem terjedt el mindenfelé a Szovjetunióban. Már sok ezer hektáron termelik ugyan, de még sok megoldásra váró feladatot kell megoldaniok a tudósoknak, hogy mindenütt termelhető legyen.

A küldöttek amerre jártak megnézték, hogy mekkora terméseket aratnak a kolhozokban és a szovhozokban. Meglepődéssel tapasztalták, hogy csaknem minden termesztett növénynek évenként emelkedik a terméshozama.

2000 mázsás cukorrépatermés

A küldöttség negyedik csoportja július 19-én az „Ötéves terv" szovhozba látogatott el. Itt 1940-ben hektáronként 14 mázsás búzatermést értek el, 1950-ben 22.5 mázsát. Még jobban észrevehető az emelkedő terméshozam

a „Sztálin" kolhozban, ahol 1180 hektárnyi területen 1949-ben 18, 1950-ben 24.5 mázsás termést takarítottak be.

Ugyanezen idő alatt — tehát egy év alatt — a cukorrépa átlagot is felemelték 280 mázsáról 309 mázsára, még pedig csaknem 1500 hektárnyi területen.

A kolhozokban mindenütt találkoztak kitüntetett kolhozistákkal, akik kiváló terméseredményeket értek el. Július 16-án a „Döntő év" nevű kolhozban Marcia Tatjána elmondotta: miért kapta meg a „Szocialista Munka Hőse" kitüntetést.

Tatjána 90 mázsa kukoricát, 515 mázsa cukorrépát és 44 mázsa búzát termelt hektáronkint, vagyis holdankint több, mint 300 mázsa cukorrépát és több, mint 30 mázsa búzát.

Július 24-én a „Liebknechi Károly" kolhozban voltak, ahol hat „Szocialista Munka Hőse" és 52 munkaérdemrendes kolhozparaszt dolgozik.

Bagdi Károly Kazahsztánban olyan kolhozparasztokkal beszélt, akik

tavaly 1800 mázsa cukorrépát termeltek hektáronként, vagyis holdankint több, mint 1300 mázsát és az idén harcba indultak a kétezer mázsás termésért!

Ez a cukorrépa már kommunista cukorrépa... Ilyen nagytermelékenységű növények termelése óriási mértékben emeli a dolgozók életszínvonalát. Létrehozása azonban csak a nagyüzemi társasgazdálkodásban lehetséges.

G. L.

Kiállítással készül Balmazújváros a szövetkezeti napra

1935. A MAGTÁRAK TELE VANNAK, de a búzát festik, állatokkal etetik. A községben népkonyhát állítanak fel, hogy az emberek éhen ne haljanak. Munkaalkalom nincs. Az árverések egymást érik. 1935-ben 108 izben árvereznek kis- és középparasztoknál. Elhajtják a szegényember utolsó malacát is.

A község határa 45.111 hold. Ebből 38.409 hold a Semseyéké. A megmaradtból egy lakosra alig jut fél holdnyi. A balmazújvárosiak felségfolyamodványban kérik a kormányt: adjon földet, munkaalkalmat. Indokolás: „A fél hold föld egy jóravaló kutya eltartására is alig elég."

A község adója 158.781 pengő évente. Az uradalom holdanként 2 pengő 11 fillért fizet, míg a szegényemberek adója minden hold után 11 pengő 48 fillér. A valóságban az arány még nagyobb, mert az uraság földje jó, a falusiaké pedig a legrosszabb. Az egyházi adó is a szegények vállát nyomja.

Az újvárosiak nem lettek hűtlenek hazájukhoz

IGY ÉLT A NÉP BALMAZÚJVÁROSON, de ma is büszkék rá: Egyetlen ember se lett hűtlen hazájához. Amerikai kivándorló egy se volt a községben. A nyomorúság között is hitt a nép a jövőben. Így mondták akkor: Majd csak kihasítanak vagy 6000 holdat az uraságából. Még nem tudták, hogy ez milyen harc árán születik.

1944 OKTÓBER 22. Elhallgatott az utolsó német ágyú is a falu határán. A szovjet fegyverek hegyén eljött Balmazújvárosra is a szabadság. Nem 6, hanem 10 és fél ezer holdat osztottak szét a nincstelenek között. Új élet kezdődött s ez az élet ma is egyre szépül, gazdagabb lesz.

Mindezt az a kiállítás mondja el, amit a balmazújvárosi pártszervezet állított össze a vasárnapi szövetkezeti napra. Ez megismertet bennünket a község múltjával és megismertet a jelenével. Elmondja, hogy hat év alatt 220 új ház épült. Van már gépállomás, kultúrotthon, filmszínház. Most strandfürdő épül. Az egykori nincstelenek gyermekeiből képzett emberek lesznek. Szakérettségire 80-an, felsőbb tanfolyamra 35-en, egyetemre 27-en mennek az idén. Kétszáznál többen katonai iskolán képzik magukat.

A KIÁLLITÁSI TEREMBEN ott van az „Új Világ" tszcs kicsinyített mása. Virágzó gyapotföldek, hatalmas tábla búzák, kukoricavetések váltják egymást. Papirból elkészítették a bölcsődét, a kultúrházat, a gazdasági épületeket, amit már a csoporttagok építettek. Maguknak. A gazdaságot kisvasút szeli át, csatornahálózat vonul keresztül-kasul. (Ez még a jövő terve.) Csinos kis családiházak fehérlenek, mögöttük ott van a gépállomás épülete.

A CSOPORTOK TAGJAI EGYRE JOBBAN ÉLNEK, mert a közös gazdálkodás jó jövedelmet biztosít. Balmazújvároson most hét tszcs működik. A vasárnapi taggyűlések, közgyűlések beszámolnak majd a csoportok eddigi életéről, az eredményekről. A meghívott kívülállók hallgatják majd, hogyan érte el a „Vörös Csillag" a tavalyi 11 mázsával szemben a mostani 17 mázsás [illegible] termést, míg a falusiaknak csak 10—[illegible] mázsa termett. Hallanak a tszcs-k állattenyésztésben elért eredményeiről is. A „Vörös Csillag" tavaly óta megkétszerezte állatállományát. Épített tehénistállót, sertésfiaztatót, baromfiólat. A tagok háztáji gazdaságában csaknem mindenütt van egy-egy tehén, meg hízó is. A keresetet össze se lehet hasonlítani az egyénileg gazdálkodók jövedelmével. Király Sándor negyedmagával 70 mázsa búzát kap, Szakács Imre a fiával 30—35 mázsát. Ezenkívül még sokféle terményt és pénzt.

22 új tag kéri felvételét a tszcs-be

Tagadhatatlan, hogy a felszabadulás óta sokat változott a balmazújvárosi egyénileg dolgozó parasztok élete. Egyik sem tud azonban olyan eredményt felmutatni, mint azok, akik már közösen építik jövőjüket. Eredményeik láttán a napokban 22 új tag kérte felvételét a csoportokba s a meglévő három előkészítő bizottság vasárnap akar tszcs-vé alakulni. A vasárnapi és hétfői szövetkezeti napon ünnepélyes taggyűlésen veszik fel az új jelentkezőket.

A NÉPNEVELŐK most a jelentkezők százaiért indulnak harcba. Jól felszerelték magukat meggyőző érvekkel, melyek a szövetkezeti gazdálkodás mellett szólnak. Ismerik a tszcs-k eredményeit és a kiállítás is gazdag fegyvertár. Az onnan merített érvek megcáfolhatatlanok, hisz a dolgozók nagyrésze azt az életet élte, amit a képek mutatnak. A szövetkezeti fejlődés a szemük előtt megy végbe. Vannak saját tapasztalatok, de vannak szovjet tapasztalatok is. Tavalyelőtt H. Nagy Gábor volt kint a Szovjetunióban, most Kiss Gáborné láthatta saját szemével, hogy élnek a kolhozparasztok. „Polgári kényelemben élnek" — így mondta szószerint, ami azt jelenti, hogy mindenük van, ami az emberi kényelmet szolgálja. Villany, rádió minden háznál, de a motorkerékpár, sőt még az autó sem ritkaság. Kiss Gáborné Dagesztánban járt és az ott látottakról beszél a dolgozó parasztoknak. H. Nagy Gábornak a szalaszki sztyeppéről vannak élményei. Itt látta a 171 kilós kost és azokat a juhokat, amelyekről 8 kiló 70 deka gyapjut nyírtak le. Látta a „Bugyonnij" szovhoz gyönyörű lovait és a „Gigant" szovhoz hatalmas terméseredményeit.

A BALMAZÚJVÁROSIAK a sok megpróbáltatás után akarják a könnyebb, szebb életet. Olyan gondtalanul akarnak élni, mint a kolhozparasztok. Ezt az új utat egyengetik előttük a népnevelők, amikor a szövetkezeti napon és azután is, tömegesen vezetik rá a még egyénieg gazdálkodókat a társasgazdálkodás útjára.

Taar Ferencné.

HÍREK

VÁRHATÓ IDŐJÁRÁS: Déli, délutáni felhőképződés, valószínűleg csapadék nélkül. Néhány helyen reggeli köd. Mérsékelt szél. A nappali felmelegedés fokozódik.

MA ESTE a Központi Kultúrotthonban tartják meg az opera-estet.

UTTÖRŐ PAJTÁSOK megyeszerte lelkesen veszik ki részüket a mákgubó gyűjtéséből. Az elmult héten Görbeházán 87 kilogrammot gyűjtöttek.

„MICSURIN-KERTET" létesítenek a nagylétai úttörő pajtások az iskola igazgató által felajánlott 200 négyszögöl területen.

A PÉTERFIA-UTCAI ÁLTALÁNOS ISKOLA felső tagozatába beiratkozott tanulók szombaton délelőtt 9 órakor az iskolában jelenjenek meg.

PÓTVERVÉTEL LESZ augusztus 22-én azon lovak, szamarak, ösvérek részére, amelyek a májusi vérvételről elmaradtak. A vérvétel helye: Vásárpénztár, cserei fedeztetőállomás és a nagyhegyesi közigazgatási kirendeltség. Marhalevelet és állatonként 13 forintot mindenki vigyen magával.

Az UTCA ÉS HÁZTÖMBBIZALMI titkárság kéri tagjait: az utcákat augusztus 20-ára díszítsék és lobogózzák fel.

A „CIVIL A PÁLYÁN" című új magyar színes sportvigjáték felvételei lendületesen haladnak előre. Az elmult héten a csepeli stadionban folytatódtak a felvételek, a Dózsa, Keltex és Előre labdarúgócsapatok teljes gárdájának részvételével.

MEGJELENT a Szovjet Kultúra új augusztusi száma.

FASISZTA PROVOKÁCIÓ BÉCSBEN. Az Österreichische Volksstimme közli, hogy Bécsben az Osztrák Kommunista Párt egyik kerületi szervezetének helyiségében bomba robbant.

VERSENYRE HÍVTA KI Szalatyán Sándorné vértesi 12 holdas dolgozó parasztasszony Pák János 8 holdas dolgozó parasztot a beadás gyors teljesítésére. Szalatyán Sándorné beadási kötelezettségének 140, Pák János pedig 112 százalékban tett eleget.

DICSÉRŐ OKLEVÉLLEL ajándékozta meg az élenjáró dolgozó parasztokat Váncsod község tanácsa T. Nagy László dolgozó parasztot is kitüntették, mert beadását 1180 százalékra teljesítette.

ÚJ VÖRÖSKERESZT SZERVEZET alakult Berettyóújfaluban. Az új szervezet munkája iránt igen nagy az érdeklődés, s eddig 45 dolgozó kapcsolódott be a munkába.

2000 SZÁZALÉKKAL TULTELJESÍTETTE beadási kötelezettségét K. Nagy Sándor hajdúszoboszlói lakos.

HAJDUBÖSZÖRMÉNYBEN a békecséplésben a tömegszervezetek tagjai is résztvettek. 17 cséplőgépnél végeztek példamutató munkát.

NEM ARATTA LE IDEJÉBEN GABONÁJÁT és a tojás beadását is szabotálta V. Illés László nyiradonyi 39 holdas kulák. A bíróság hat hónapi börtönre és 200 forint pénzbüntetésre ítélte.

ELSŐSEGÉLYNYUJTÓ TANFOLYAM záróvizsgája volt tegnap délután a Megyei Tanácsnál, amelyet dr Törös Béla mentőfőorvos vezetett. A tanfolyamot 40 dolgozó végezte el.

ÁLLATAIVAL ETETTE BUZÁJÁT özv. Fülöp Józsefné hajdúbagosi kulákasszony. A dolgozó nép kenyerét szabotáló kulákasszonyt a bíróság 2 ezer forint pénzbüntetésre ítélte.

SZABOTÁLTA A TARLÓHÁNTÁS ÉS MÁSODVETÉS munkálatait Demeter Mihály hajdúdorogi 24 holdas kulák. A szabotáló kulákot a bíróság 300 forintra büntette.

ÉPÜLETBÁDOGOZÁSI SZAKMÁRA ipari tanulóknak fiúkat és lányokat felveszünk. Indokolt esetben tanulóotthonban is elhelyezzük és számukra az útiköltséget megtérítjük. Ugyancsak keresünk jó géplakatost és szerszámlakatost. Épületbádogozó Vállalat, Budapest, XIV. Ilosvai u. 8/12.

A fiatal bányászok jól megállják a helyüket

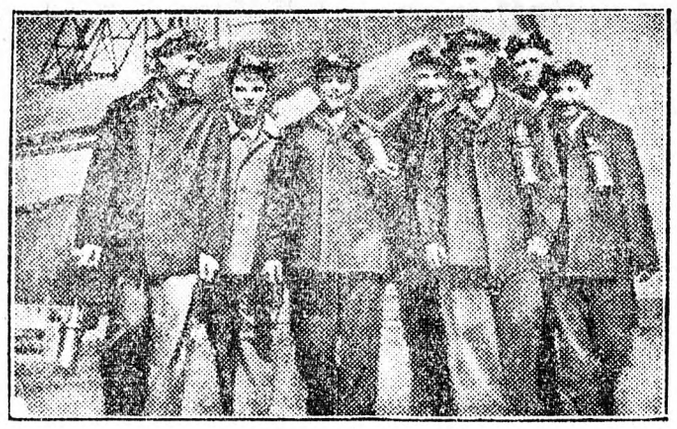

A Szovjetunió munkaerőtartalékok minisztériuma egyik bányásziskolájának növendékei jól megállják a helyüket az elméleti oktatásban és nagy örömmel készülnek leszálni a Donyec-medence egyik bányájába, hogy elsajátítsák a gyakorlati tudást is.

Munkánk nem nehéz — gyertek vájártanulónak

Tóth Tibor és Nagy Gyula vájártanulók a következő levelet küldték a Munkaerőtartalékok Hivatalának debreceni kirendeltségéhez:

„Alföldi fiúk vagyunk, debreceniek. Elhatároztuk, hogy bányászok leszünk. Jelentkeztünk vájártanulónak és Mórra kerültünk. Szép, tiszta, egészséges tanulóotthon és boldog fiatalok vártak bennünket. Körül fogtak s szinte mindegyik egyszerre akarta elmondani, hogy milyen jó itt. Másnap munkaruhát, bőrcsizmát és 100 forintot kaptunk.

Megkezdődött a munka. Egy vájár mellett 5—6-an dolgozunk. Kollektíven könnyebben, vidámabban megy a munka és mindig van, aki magyarázza. Munkánk nem nehéz. A csillék könnyen és gyorsan futnak a pályán s így kevesebb munkaidővel többet tudunk termelni, többet keresni.

A bányában 8 órát dolgozunk. A munka után a DISZ-szervezetben összegyülünk. Ott tanulunk, szórakozunk. Kollektív kirándulásokat rendezünk, de gyakran látogatjuk a sporttelepeket is.

Debrecen város ifjúmunkásai! E levélen keresztül szólunk hozzátok. Gyertek hozzánk Mórra. Legyetek vájártanulók, hogy velünk együtt minél több szenet adjunk az országnak."

Felvételi vizsga a budapesti állami zenekonzervatóriumon

A zenekonzervatórium a felvételi vizsgákat az 1951/52-es tanévre szeptember 1-től 7-ig tartja. A felvételre jelentkezőknek augusztus 21 és 28-a között jelentkezési lapot kell kiállítaniok, amelyet az intézet irodájában vehetnek át délelőtt 10-től 1-ig és délután 4-től 6-ig. A kiállított előjegyzési lap hoz életrajzot kell csatolni. Jelentkezni lehet az összes tanszakokra, továbbá a kétéves iskolai énekszaktanárképző és hároméves alsófokú zenetanárképző tanszakra. A zenetanárképző tanszak növendékei az általános iskolai énektanításra és egyidejűleg alsófokú hangszeres oktatásra is jogosító oklevelet kapnak. A két utóbbi tanszakon a korhatár 26 év.

Részletes felvilágosítást az intézet ad: Budapest, V., Semmelweis utca 12. sz.

RÁDIÓ

PÉNTEK

KOSSUTH-RÁDIÓ. 5: Falurádió, — 5.20: Szovjet tömegdalok, 5.30: Hírek, Lapszemle, 6.40: Női szemmel, 6: Népzene, 6.20: Hanglemezek, 6.45: Hírek, 7: Színházak és mozik műsora, 7.05: Hanglemezek. Utána: Naptár, 7.45: Lapszemle, 7.55: Műsorismertetés, 8.05: Hanglemezek, 8.30: Műsorzárás, 11.30: Elbeszélés, 12: Hangos Ujság, 12.30: Egy falu — egy nóta, 13: Két szál pünkösdi rózsa, 13.50: Az Alexandrov-együttes három régi orosz katonadalt ad elő, 14: Időjárás és vízállásjelentés, 14.10: Ütttörőhíradó, 14.25: A Rádió szórakoztató zenekara játszik, 15.15: Hírek szerbül, 15.30: Kocsis Albert hegedül, 15.50: Műsorismertetés, 15.55: Hanglemezek, 16.20: Iskolások rádiója, 17: Hírek, 17.10: Dolgozók zeneiskolája, 17.40: Kossuth-díjas technikusok a mikrofon előtt, 18: Balett-szvit, 18.25: Pártkongresszus az illegalitásban, 18.40: Hírek németül, 19: Szovjet tánczene 20: Hangos Ujság, 20.35: Harcban az ország kenyeréért, 21: A világ ifjúsága a békéért, 22.30: Hírek, Sport, 22.35: Népzene, 22.10.

PETŐFI-RÁDIÓ. 5.50: Szimfonikus költemény, 5.50: MHK-negyedóra. — 6.05: Üzemi lapok szemléje, 6.15: Hanglemezek, 6.40: Hanglemezek, — 6.50: Előadás, 7: Jó reggelt, gyerekek, 7.15: Hírek szlovénül, 7.35: Dalok, 8.15: A Mikrofonzenekar játszik, 9.20: Iskolások rádiója, 10: Hírek, 10.10: Hanglemezek, 10.40: Lukács Éva régi magyar dalokat énekel, 11: Ovodások műsora, 11.20: Hanglemez, 11.30: Műsorzárás, 15: Csángó dalok, 15.40: Lengyel táncszvit, 16: A Könnyű Muzsa-együttes játszik, 17: Szív küldi szívnek szívesen, 17.30: Hírek, 17.40: Hanglemez, 18: Ifjúság hangja, 18.30: Hírek szlovénül, 18.40 Vegyeskar, 19: A jobboldali szocialisták a munkásosztály halálos ellenségei, Előadás, 19.15: Sport negyedóra, 19.30: A Falurádió negyedórája, 19.45: Esti kórusok, 20: Színes szovjet muzsika, 21: Hírek franciául, 21.30: Előadás.

Mozik műsora

BÉKE 5, 7, 9 órakor: *Szárnynélküli emberek.* — Szovjet film.

VIG: 5, 7, 9 órakor. Utoljára: *Cárnő cipője.* — Csajkovszkij vidám operája. Szovjet film.

METEOR: 4, 6, 8 órakor: *Támadás 6.25-kor.* — Szovjet film.

KULTURPARK-KERTMOZI: 8 órakor: *Express-szerelem.* — Utoljára. Színes, szovjet vígjáték.

Összeadó és szorzó GÉPEKET KERESÜNK azonnali megvételre készpénz ellenében. Keletmagyarországi Rostkikészítő Simonffy utca 7. sz.

SPORT

A begyűjtési csata élvonalában lévő derecskei járás gazdag sportműsorral is ünnepel...

A derecskei járásban a Párt irányításával, a népnevelők jó felvilágosító munkája nyomán megvalósult a „cséplőgéptől a szövetkezetbe" jelszó. A csépléssel végző dolgozó parasztok egyenesen a géptől szállítják beadási kötelezettségüket az átvevőhelyekre. De nemcsak az állammal szembeni kötelezettségek teljesítésében tünt ki a debreceki járás, hanem abban is, hogy ott a legtöbb dolgozó paraszt kenyérgabona beadását többszörösen túlteljesítette. A jó begyűjtési eredmények a derecskei járást az ország legjobb járásává emelték s a begyűjtést példamutatóan teljesítő járásban a szabadságunkat és boldog életünket biztosító Alkotmány évfordulóját a kiállításokon, felvonulásokon, ünnepi gyüléseken, kultúrműsorokon kívül nagy sportműsorokkal is megünneplik. A sportolók olyan ünnepi műsorral jutalmazzák a derecskei járás dolgozó parasztságát, amelyet ezekben a községekben még nem láttak.

A járás székhelyén, Derecskén a kultúrházban tartandó ünnepség után délelőtt 11 órakor kerékpáros versenyt rendeznek a községet átszelő kövesúton. A D. Lokomotív és a D Postás kerékpárosai — akik éppen a legutóbbi országos versenyeken értek el kiváló eredményeket — vesznek részt a versenyen. Délután 2 órakor a sporttelepen rendezik a községi szpartakiádot. Három órakor két debreceni ökölvivő együttes mérkőzését és a legújabb magyar sportot, a térbirkozást láthatják majd a begyűjtési csata élvonalában lévő dolgozó parasztok. Ezt követi a debreceni tornaszbrigád bemutatója, majd 5 órakor a Debrecen válogatott—Derecskei járási válogatott labdarúgó mérkőzés. Derecskén kívül Kismarján, Poczajon, Hajdúszováton, Esztáron, Sárándon labdarúgó mérkőzéseket, Konyáron kézilabda, Hajdúbagoson és Tépén röplabda mérkőzéseket rendeznek.

A derecskei járásban lelkesen készülnek a nagy sportműsorok lebonyolítására. A községek parasztfiataljai díszítik a sporttelepeket, mert az Alkotmány évfordulóján rendezendő sportműsorok így még szebb keretet kapnak.

Már 1952-es tervén dolgozik...

Amikor ezév márciusában Szicsák István elvtárs, mint TSB elnök átvette a püspökladányi járás sportéletének irányítását bizony elkövette azt a hibát, hogy csak a labdarúgást tekintette sportnak és minden idejét új labdarúgó csapatok szervezésére fordította. Amikor erre a hibára az MTSB felhívta figyelmét, változtatott munkáján, annak alapjává az MHK testnevelési rendszert tette.

A falusi dolgozók széles tömegei között felvilágosító előadásokat tartott, elmagyarázta az MHK jelentőségét, jól szervezte be aktívahálózatát és ennek lett az eredménye az, hogy az MHK fejlesztési tervben előírt 1148 jelentkező helyet már 2616-an neveztek a testnevelési rendszerre! A püspökladányi járásban fellendült a sportélet, egyre több új sporttelesítmény is mutatja a fejlődést.

Nemcsak a szervezés, hanem most a próbáztatás is jól halad Szicsák elvtárs irányításával. — Augusztus közepén 1858 benevezett tett valamennyi számból próbát. A sportfejlesztési terv szerint ez évben 330 falusi dolgozónak kell letenni az MHK követelményeiből a próbát. A püspökladányi járásban már 597 falusi dolgozó próbázott minden számból és Szicsák István elvtársról elmondható, hogy 1952-es tervén dolgozik, mert sok tekintetben már teljesítette ezévi tervét.

LEGÚJABB

Vasárnap — minden valószínűség szerint villanyfény mellett — a D. Lokomotív a Bp. Előre együttesével játszik.

Az Előre csapata vasárnap délben érkezik Debrecenbe.

Az Alkotmány ünnepén

a nagyerdei stadionban sportműsort rendeznek. Délután két órakor felvonulnak a Béke Kupa küzdelmeiben résztvevő labdarúgó csapatok, majd sor kerül a D. Dinamó—D. Vasas Béke Kupa mérkőzésre. Ezt követi az MHK bemutató és a motorverseny, majd a Hadú-Bihar—Szabolcs-Szatmár megyék közötti válogatott labdarúgó mérkőzés.

Már most

készüljön fel Ön is a bajnoki idényre!

Tippeljen az

NB. I.

csapatok Estli Kupa mérkőzéseire a

TOTO

e heti 33. számú szelvényén.

Régi válogatottjaival áll fel a Bocskai

Az egykori sikerek színhelyén, a nagyerdei stadionban szombaton délután kétszer negyvenöt percre feltámad a kapitalista sportvezérek által rombadöntött, több mint 10 évvel ezelőtt felszlatott Bocskai. Régi válogatottjaival — Vinczével, Telekivel, Móréval, Palotással — áll fel a Bocskai csapata ellenfele Nyíregyháza régi neves labdarúgóiból összeállított válogatott lesz. A Bocskai—Nyíregyháza mérkőzésre elővételben a Totó-irodában válthatók jegyek. Egyébként szombaton délután 4 órakor Hübner, Fejér, Janzsó, Boros, Pocsai jelenjenek meg a stadionban.

RÖVID SPORTHÍREK

Irina Turova, a 16 éves iskolálány a moszkvai Dinamó stadionban rendezett atletikai versenyen három új női ifjúsági össz-szövetségi csúcseredményt ért el. Eredményei: 200 m: 25.4, 100 m: 12, 60 m: 7.5 mp. Turova eredményei világviszonylatban is kiválóak. — *Szovjet* labdarúgó bajnokság: Leningrádi Zenit—VMSz 0:0. — *Szolnokon* rendezik vasárnap és hétfőn a kispályás kézilabdabajnokság országos elődöntőit. Debrecenből a D. Honvéd férfi és a D. Építők női csapata, mint megyei győztes utazik Szolnokra, ahol hat férfi és hat női csapat küzdelméből csak a csoportelső kerül az országos döntőbe. — *A D. Postás kerékpáros* szakosztálya vasárnap országos kerékpáros versenyt rendez a nyíregyházi országúton. Rajt reggel fél nyolckor a Szabadság-úti fürdő elől.

PÁRTHÍREK

Megyei Pártbizottság közleménye:

Felhívjuk a járási, városi és falusi pártbizottságok agit. prop. titkárait, hogy a könyvnapi bizottságokat alakítsák meg és a megalakítást a bizottság tagjainak nevével együtt augusztus 20-ig jelentsék az illetékes járási, városi pártbizottságokra.

A közép- és felsőkáderoktatás vezetőinek 23-án reggel 8 órakor konferenciát tartunk.

Pártoktatás Háza közleménye

Szombaton este 7 órakor „Latin Amerika" címmel előadást tart Vajda Márton elvtárs a Pártoktatás Házában. Pártvezetőségi tagok, propagandisták, népnevelő felelősök, népnevelők, gazdasági és tömegszervezeti funkcionáriusok részére.

Városi Pártbizottság közleményei:

A Városi Pártbizottság a szervezési osztály aktivái részére szombaton délután fél 5 órakor értekezletet tart, Hunyadi u. 3. szám alatt. Pontos megjelenést kérünk.

Minden előadóképző iskola az Alkotmány ünnepe miatt kedden lesz megtartva a szokott helyen és időben.

TÖBBEZER jóminőségű ócskatégla eladó, Orsós Józsefné, Vulkán-telep 4. 24456

ELVESZETT egy piros vasúti arcképes igazolvány becsületes megtaláló jutalom ellenében adja le Asztalos Gyuláné, Vörösmarty u 17/a. 24463

BEJÁRÓNŐT gyermek mellé egész napra keresek Kallósné, Széchenyi u. 33. 24464

GYERMEKSZERETŐ mindenest keres dolgozó házaspár. Ságvári El. u. 4. I. Szőllősi, délután 6 óra után 24466

PONTOSAN járó 15 köves karóra eladó, Apafi u 67. sz. 24457

VÖRÖSRÉZ fürdőkályha eladó, Nyíl u. 138. sz. 24460

ELADÓ 32 bőgős váltós tangóharmonika „Rauner" Ember Pál u. 10. sz. 24466

KOMONDOROK, kölykök és egy kétéves nőstény törzskönyvezett eladók, Kovács István Bag. (Pest m.) malom. 24456

SZEKRÉNY, cserépkályha, vaskályha mosdó eladók, Darabos u. 9. 24459

ELCSERÉLEM kis szoba konyhás lakásom nagyobbra, költséget térítek Csillag u. 65. 24465

AZONNALI belépésre keresünk kovácssegédeket, vidéki telepeinkre körkemence munkásokat és kézitéglavetőket. Hajdú Bihari Téglagyár Megyei Egyesülése. Külsővásártér 9 ÁH

BUTOROZOTT szoba kiadó, Széchenyi u. 43. kapu alatt jobbra 24458

BÜKKSZENTKERESZTEN 700 m magasan Muskátli villában szobák olcsó árakon Telefon: 10. 24462

Kárpitozott bútorok készítését és javítását rendelje a készítőnél. Modern kárpitos és lakberendező. Csapó u. 40. (Tüzoltólaktanyával szemben.) 24467

SZÁLLODAI portásnőnek fiatal, kitűnően számolni és írni tudó nőt lehetőleg idegen nyelvtudással felveszünk, Arany Bika szálló. ÁH

ÓCSKA vasat, fémet, rongyot, tollat állandóan magas áron átvesz bármilyen menyiségben a Melléktermék és Hulladékgyűjtő Vállalat, Külsővásártér 3. szám. Telefon: 43-67. ÁH

MEGBIZHATÓ gyors és gépírónőt azonnali belépésre keresünk Keletmagyarországi Közraktárak Debrecen. Holló János u. 5. sz. ÁH

VILÁGOS műbútor háló jó állapotban Thaly Kálmán u. 1. fsz. jobra. 24471

MODERN nagyméretű kombinált szekrény 3 db epeda, ovális ebédlőasztal eladó, Bathyány u 15. 24470

NÉPLAP

A Magyar Dolgozók Pártja Hajdú-Bihar megyei Pártbizottságának lapja

Felelős szerkesztő: VAJDA MÁRTON

Felelős kiadó: BARCZI GYULA

Szerkesztőség: Debrecen, Bajcsy-Zs.-u. 3. Telefon: 42-54 és 48-40

Kiadóhivatal: Vöröshadsereg útja 16 Telefon: 30-01

„Szabadság" lapnyomda Debrecen, Bajcsy-Zs.-u. 1. Telefon: 32-05