

A termelőszövetkezeti tagok földjára adó megállapítása

A mezőgazdasági termelőszövetkezeteinkben a fejlődés jelenlegi fokán a szövetkezeti tagok részvételének igen fontos formája a munkaadó részvétel. A szövetkezeti tagok részvételének kivétel a bevitt földek utáni földjára adó. Több termelőszövetkezetben, mint a hajdúvidi Kinizsi, ebbsi Petőfi, hosszúpályi Petőfi és még egyéb termelőszövetkezetben nem tulajdonítanak kellő jelentőséget a földjára adó kifizetésének.

Számos termelőszövetkezet 1951. óta nem fizetett a tagjai részére földjára adót, ezzel az alapszabály erre vonatkozó előírásait nem tartják be. Lényegtelen dolgokat tartják a bevitt földek után járó földjára adó kifizetését, sőt egyes termelőszövetkezetekben a szövetkezeti vezetők és a tagok is ellenzik, arra hivatkoznak, hogy ez rosszul hatna a földnélküli, vagy kevés földdel belépőkre. Továbbá hivatkoznak arra is, hogy ez nem felel meg a jövedelemelosztás szocialista elvének, a munka mennyisége és minősége szerinti részvételnek. Azok a termelőszövetkezeti vezetők, akik így gondolkoznak, helytelenül járnak el és ez káros dolog a termelőszövetkezeti mozgalomra is.

Az alapszabály betartása kötelező

A mezőgazdaság szocialista átszervezése megköveteli a mostani termelőszövetkezetek továbbfejlesztését és új termelőszövetkezetek alakulását. Ez nem képzelhető el másképpen, mint úgy, hogy az elkészülő időben a ma még ki-vülálló középarasztozók is belépnek a termelőszövetkezetekbe, illetve új termelőszövetkezeteket alakítanak.

Ismeretes dolog, hogy egy-egy paraszt család jövedelme nemcsak a munkától függ, hanem attól is, hogy hány hold földön gazdálkodik. Ezért teljesen érthető: a középarasztozóságnak az a törekvése, hogy a földtulajdonból eredő jövedelemnek egy részét bent a termelőszövetkezetben is megkapja. Ez megkönnyíti számukra a termelőszövetkezetbe való belépésüket, a földnélküli termelőszövetkezeti tagoknak pedig a földjára adó kifizetése a szövetkezet részéről nem túl nagy teher, különösen, ha megfontoljuk, hogy a gazdálkodást jól értő középarasztozók és családtagjaik belépése igen hasznos a termelőszövetkezeteknek.

A Központi Vezetőség júniusi határozata is élesen megvilágítja a földjára adó minden évben történő kifizetésének a fontosságát. A földjára adó rendszeres kifizetése nagymértékben segíti a termelőszövetkezetek megerősödését és fejlődését. Jóllehet, hogy a termelőszövetkezetekben a közös jövedelemről való részvétel alapelve a munka szerinti jövedelemelosztás, de ez nem zárja ki, sőt mezőgazdaság szocialista átszervezésének mostani szakaszában feltétlenül szükséges, hogy a termelőszövetkezetek minden esztendőben kifizessék a földjára adót mindazoknak a tag-

oknak, akik saját földjükkel léptek a termelőszövetkezetbe.

A termelőszövetkezetek alapszabálya a mezőgazdasági termelőszövetkezetek tagjait megillető földjára adó megállapításáról és kifizetéséről: „A szociális és kulturális alap kielégítése után ki kell adni a földjára adót azoknak a tagoknak, akik a termelőszövetkezetbe földdel léptek be. Földjára adó címen a termelő-

Földjára adó a haszonbérleti föld után nem jár

A földjára adó mértékének megállapítása a termelőszövetkezet felosztható évi tiszta jövedelmének megállapításakor történik, így annak kifizetése is az év végi zárszámadás után kerülhet sor. A földjára adó mértékét a bevitt földre arányosan eső tiszta jövedelem 10-20 százalékában kell megállapítani. A közgyűlés dönt abban a kérdésben, hogy a két határérték között hány százalékot állapít meg földjára adó céljára. Hozhat a közgyűlés pl. olyan határozatot, hogy a felosztható évi tiszta jövedelemnek 15 százalékát osszák ki földjára adóként.

A földjára adót csak a termelőszövetkezetbe bevitt, a tag saját tulajdonát, illetve a taggal együtt belépő családtag tulajdonát képező ingatlanok után lehet fizetni. Nem lehet tehát földjára adót fizetni a haszonbérletként bevitt földek után.

A földjára adó kiszámítása

A földjára adó kiszámítását világítsuk meg egy példával: Az egyik püspökladányi termelőszövetkezet 700 kat. holdon gazdálkodik. Ebből 320 kat. holdat vettek be a tagok. A termelőszövetkezet által vezetett földkönyv adata alapján a bevitt földek összes aranykoronája 3960. A többi terület állami juttatás. A zárszámadás szerint a szövetkezet felosztható évi tiszta jövedelme természetben és készpénzben 1 millió 250 ezer forint. (A természetbeni részvételét szabadpiaci áron kell

szövetkezet használatában lévő állami földek nagyságától függően, a termelőszövetkezet évi tiszta jövedelméből a bevitt saját földekre aránylagosan eső jövedelem 10, de legfeljebb 20 százalékát — természetben és pénzben — a bevitt saját földek arányában kell kiadni. A termelőszövetkezet terhére kivett földadóból a bevitt földekre eső földadót a földjára adóból kell vonni.”

A földjára adó alapját a termelőszövetkezet évi tiszta jövedelméből a bevitt földekre arányosan eső, természetben és pénzben felosztható jövedelem képezi. A bevitt földekre arányosan eső jövedelmet úgy kell kiszámítani, hogy a gazdálkodási ösztönösülést, holdjára eső felosztható jövedelmet meg kell szorozni a bevitt földek kataszteri holdjainak számával. Az így kijött összegnek a közgyűlés által megállapított százalékát az érdekeltek között a bevitt földek aránykoronája tiszta jövedelem arányában kell szétosztani. A kiadásra kerülő földjára adóból a bevitt földekre eső földadót le kell vonni. A földadó levonásánál a búzában kivett földadót 280 forintos állami szabadfelvásárlási áron kell forint összegre átszámítani. Tehát aranykoronánként 11,20 forint vonandó le földadó címén.

Az egy aranykoronára eső földjára adó = 85 680 : 3960 = 21,63 forint. Ebből levonandó a 4 kg búza földadó forint összege: 21,63 - 11,20 = 10,43 Ft.

A termelőszövetkezet egyik tagja, Kiss Gáspár, aki 12 kat. hold földet vett be a termelőszövetkezetbe és annak összes aranykoronája 176 X 10,43 = 1835 forint 68 fillér földjára adó illeti meg. Az 1835 forint 68 fillér kiadásáról a közgyűlés dönt, hogy mennyit ad ki készpénzben és mennyit természetben. Helyes, ha a termelőszövetkezet a szerződéses növények és a tengeri kivételével a fő terményekből, elsősorban kenyérgabonából lehetőség szerint természetben adja ki a földjára adót. A földjára adó összege az évi természetbeni és készpénzbeni részvétel nagyságától függ, tehát évenként változik.

A mostani gazdasági évet megelőző évekről ki nem fizetett földjára adókat régi elszámolás szerint kell megállapítani, ez aranykoronánként 3 forint és készpénzben kell kiegyenlíteni. Ebből a földadót már nem kell levonni, mert az a 3 forint megállapításánál figyelembe van véve.

A földjára adóra minden tag jogosult, aki saját földet vett be a termelőszövetkezetbe. A földjára adót ki kell adni a betegeknél, munkaképteleneknek és öreg tagoknak akkor is, ha munkaadóságot el nem tudtak. A közgyűlés egyetlen termelőszövetkezetben sem hozhat alapszabályellenes határozatot, tehát a földjára adó kiadását sem tagadhatja meg.

A földjára adó kifizetése a tagokat szorosabban fűzi a termelőszövetkezethez és nagymértékben elősegíti az egyéni dolgozó parasztságnak termelőszövetkezetbe való belépését. A mezőgazdasági irányító szerveknek és a termelőszövetkezetek vezetőinek feladata, hogy a földjára adó kifizetésének jelentőségét a szövetkezetek dolgozóinak magyarázzák, a tagság pedig ragaszkodjon hozzá, hogy pontosan és rendszeresen kifizessék a földjára adót.

KÁLMÁN JÁNOS

Sörös Antal tsz-tag és Molnár Imre egyéni dolgozó paraszt munkájának eredménye a számok tükrében

A hajdúböszörményi termelőszövetkezetek között ez évben a Dózsa termelőszövetkezet érte el azt az eredményt, hogy búzából legtöbbet tudott osztani tagjainak. Nem maradt le a termésátlagokkal egyéb terményeknél sem, bár mint Poór Imre bácsi, a megbízott elnök mondja, vigyáznak a takarmányfélék kiosztásánál, nehogy kevés maradjon a közös jószágállományuk. A beszélgetés során megneztük, mint keres ez évben id. Sörös Antal, aki két fiával (egyik 17, másik 16 éves) dolgozik a tsz-ben. Fiai csak munkakönyvvel dolgoznak. Három 780 munkaegységet keresnek év végére s erre a következő terményeket kapják:

Búza	50,70 q	15 654,80 Ft
Búza prémiumból	5,21 q	
Árpa	11,70 q	4179,— Ft
Árpa prémiumból	2,23 q	

Kukorica (esőves)	23,40 q	3510,— Ft
Kukorica háztáji területen	30,— q	4500,— Ft
Burgonya	23,40 q	3510,— Ft
Cukor	3,12 q	3120,— Ft
Szén	15,60 q	2340,— Ft

Egyéb juttatás + szalma, és tőrek is beszámítva		2000,— Ft
Évvégi készpénz munkaegységként		6240,— Ft
Összesen:		45 053,80 Ft

Egyhavi jövedelem 3 754,48 forint

Háztáji gazdaságban van 1 darab tehene, hízója, anyakocaja, süldők és baromfi. A feleséggel és két iskolás gyermekkel együtt összesen hatan vannak.

Elmentünk a Dózsa TSZ

Búza	15,48 q	4334,40 Ft
Kukorica	32,— q	553,— Ft
Árpa	1,51 q	4800,— Ft
Cukor	0,56 q	560,— Ft
	+ készpénz	160,— Ft
Napraforgó beadás után		160,— Ft
Tak. répa		2000,— Ft
800 négyzetméter veteményföld, benne burgonya és zöldségféle		400,— Ft
Összesen:		14 547,40 Ft

Egyhavi jövedelem: 1212,28 forint

Van meg egy tiszte és 1 darab húsibika, 2 süldő és baromfi.

A család 3 tagból áll, de még 2 gyermeke is szokott segíteni a munkában. Itt figyelembe kell venni azt is, hogy Molnár Imrénél a fenti termény-

könyvelője Molnár Imre Széchenyi u. 5 szám alatti 6,5 holdas újonnan földhöz jutott egyéni dolgozóhoz, akit nemrégiben felkeresett a tsz, hogy lépjen be tagjai sorába, mit keresett ő ebben az évben!

mennyiségből kell eltenni a házi szükségleten kívüli az összes vetőmagot és fedezni kell belőle a termelési költségeket is, míg ezzel szemben a tsz tag által keresett termény tiszta kereset.

Az ideai cukorrépa betakarítás első tapasztalatai

Irta: M. Parsikov,

a Szovjetunió mezőgazdasági miniszterének helyettese

— Rövidítés —

A kolhozok és gépállomások elérkeztek a jó cukorrépa-termesztés biztosításának legfontosabb szakaszához: megkezdtek a cukorrépa betakarítását. A cukorrépa már átadták a fongalomnak az ideai termésből nyert cukor első ezer tonnáit.

Az idén különösen a Hrnelyik-, a Vinnycia-, Kirovograd-, Odessa- és Bjelgorod-területi kolhozok értek el jó eredményeket. Az egyes gazdaságok átlagban 300-400 mázsa cukorrépa takarítanak be egy-egy hektárról.

Legfontosabb most az, hogy idejében és veszteség nélkül betakarítsuk a bőséges termést. Megnehezíti a feladatot az a körülmény, hogy ugyan ebben az időben teljes erővel folyik az őszi gabonafélék vetése, megkezdődött az őszi szántás, mindenütt szedik a burgonyát, aratják a pohánkát, a kölest, de a kukorica siloszáraznak is itt a legtöbb ideje. Megfeszített munkára, a munkák jó megszervezésére és maximális gépesítésére van szükség, hogy a sűrűsödő teendőinkkel megbirkózhassunk.

A cukorrépa termelő vidékeken az idén körülbelül 12 000 háromsoros cukorrépa-kombáj, továbbá 18 000 repáki-emelő gép működik. Ezeknek a gépeknek helyes kihasználásával majdnem az egész cukorrépa termést gépekkel — takarítjuk be.

A gépállomások legelőbbje jól megszervezte a munkát, s egy-egy kombáj naponta 3-4 hektár között mozog. Sőt, például a sztarokonsztantynovi gépállomás egyik kombájnev-

zetője naponta átlag 4,2 hektárról takarítja be — kifogástalan minőség mellett — a cukorrépa, az előirányzott 2,5 hektár helyett. Az oronyinszki gépállomás körzetében tartozó Lenin kolhozban futószalag-rendszerrel végzik a betakarítást. Mindjárt a zedés napján elszállítják a répát a gyárba, a levelet pedig lesilózzák.

A múlt évi termés betakarításánál a legnagyobb hibák a cukorrépa felhasználasa körül voltak. Pedig köztudomású, hogy igen sok értékes takarmányt nyerhetünk, ha a répa dús levélzetét idejében betakarítjuk. A munkák megszervezésénél gondolni kell erre is. A levél részét friss állapotban feleltethetjük, másik részét ajánlatos közvetlenül a betakarítás után lesilózni.

Azon kell igyekeznünk, hogy idejében elejét vegyük a betakarítási veszteségeknek. A hibák közül leggyakrabban előfordulnak: kiemeléssel elvágjuk a gyökereket; a tisztításnál a levelekkel együtt a fej egy részét is levágjuk; túl hosszú ideig vár elszállításra a kiszedett répa; a kint hagyott repahalmokat nem takarítjuk be stb. Mindenütt fokozott figyelemmel kell ellenőrizni a betakarítási munkák minőségét, a szállítási munkába széles körben be kell vonni a ló-, vagy ökörfogatokat is;

Hogyan végezzük az őszi mélyszántást?

Mindjárt figyelmeztetnünk kell arra, hogy az elnevezés nem jelenti azt, hogy a mélyszántást csak ősssel végezhetjük. Sőt gyakorlatilag igazolt tény, hogy ha a mélyszántást a tavasziak alá nyár végén, ősz elején meg a meleg időben elvégezzük, jobb termés érhető el. Ugyanis ebben az esetben még a tél beállta előtt beéri a talaj, kialakul a morzsás szerkezet. Ennek előfeltétele, hogy a korán végzett mélyszántást ne hagyjuk nyitott barázdával, hanem boronáljuk el. Így nem szárad ki a talaj és a bent maradt nedvesség elegendő ahhoz, hogy a talaj apró élőlényei áldásos munkájukat megindíthassák még mielőtt az esős idők bekövetkeznek.

A rögzösen hagyott mélyszántást tavaszra a fagy elporlasztja. Az ilyen talajfelület esős

időben könnyen sárrá változik. Az ősssel beérett talaj azonban mint a szivacs, magába szívja a nedvességet és megtartja morzsálékos állapotát. A tél beálltáig beérett talaj éppen ezért a csapadékot a talaj mélyébe vezeti. Tavasszal az ilyen talaj egyenletesen szikkad, nem úgy, mint a hantosan hagyott mélyszántás, amelynél a hantok teteje megszárad, de a hantok között erősen nedves marad és emiatt egyenlőtlen lesz a kelés. Ezen megfontolások alapján a kőtől talajokon a késő őszi mélyszántásokat is célszerű bizonyos mértékig elmulasztani. Szikes talajon semmiképpen sem szabad ősssel nagy rögtököt hagyni, mert arra nem lehet tavasszal idejében rámenni.

A mezőgazdasági üzemekben az őszi mélyszántást úgy kell megszervezni, hogy sorrendben előre vessük azokat a táblákat, amelyekben a kőtől ősssel elvégzett mélyszántást a kőtől talajok ugyan a víz hatására szántás alkalmazásával könnyen kendővé, szalonnássá válnak. A jobb szerkezetű talajok a vízzel jól gazdálkodnak és későbbben, október végén, novemberben is nagyobb károkozás nélkül szántathatók.

A talajerő biztosításán és megfelelő talajelőkészítésén kívül a kenyérgabonatermesztésüknek még további lehetőségei is vannak.

Gépesített munkaegység-elszámolás

A Szovjetunió mezőgazdasági miniszterüme, a Központi Statisztikai Hivatallal karöltve kísérleteket folytat a gépállomásokon és kolhozokban a munkaegységek nyilvántartásának és elszámolásának gépesítésére.

A sok veszteséggel járó nyilvántartási és számviteli munkákat a kolhozok átadják a gépállomások számviteli irodáinak, ahol ezt számológépek segítségével sokkal gyorsabban és pontosabban elvégzik, mint az egyes gazdaságok számvévei.

Jelenleg még csak a legmunkaigényesebb folyamatokat végzik a „gépesített” számvé-

vőirodák, de nemsokára a kolhozok egész nyilvántartását számadását gépesítik.

A kolhozok vezetői örömmel fogadják az újítást, mert ezzel jelentősen egyszerűsödik a könyvelők munkája, de a brigádvezetőknek is könnyebb lesz a dolguk: nem kell sok időt fecsérelniük a jegyzégtéssel, adminisztrációval, amellyel sokkal jobban ellenőrizhetik a munkaegységek bejegyzését és értékelését. A kolhozok könyvelői sok időt és fáradságot takarítanak meg így, s behatóbban foglalkozhatnak a gazdaság számadásának fontosabb tételeivel,

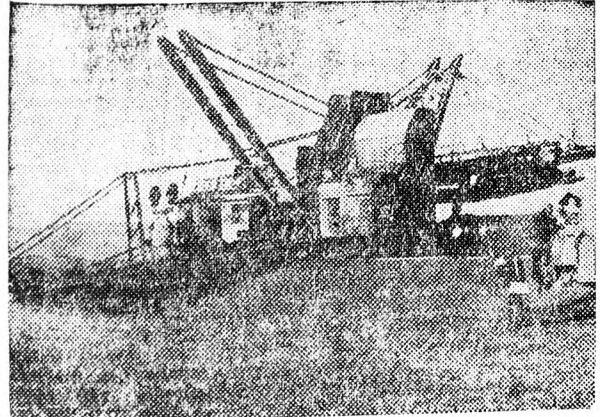

Kaba határában ássa már a csatornát a kotrógép. Naponta 300 köbméter földet emel ki s így 1000 ember helyett végzi a munkát

Olvassa
„NÉPLAPOT

