521.838

Világ proletárjai egyesüljetek!

NÉPLAP

AZ MDP HAJDÚ-BIHAR MEGYEI BIZOTTSÁGA ÉS A MEGYEI TANÁCS LAPJA

XIII. ÉVFOLYAM, 104. SZÁM — ÁRA 50 FILLÉR — 1956. MÁJUS 4., PÉNTEK

MAI SZÁMUNKBÓL:

Bulganyin és Hruscsov elvtársak hazaérkeztek Angliából (2. oldal) — *Így ünnepelt a vidék* (3. oldal) — *Debrecen üzleteiben az árleszállítás után* (3. oldal) — *Az ünnep utáni első munkanap szép eredményei a Járműjavítóban* (3. oldal) — *Tizenegyest hibázott a D. Törekvés* (4. oldal) — *Hírek* (4. oldal)

Felejthetetlen májusi seregszemle Debrecenben

Szeles, esős, hűvös idővel búcsúzott az április. Derüs, napfényes reggellel köszöntött be a május. Mintha a hetek óta tartó ünnepi készülődéshez adott volna egy utolsó biztatást a tavasz... Itt vagyok, eljöttem, ha későn is. A tavasz az mindig eljött. Ha az első májusi seregszemle óta eltelt közel hét évtized alatt, a felszabadulás előtt, katonaság és rendőrkordon akadályozta a munkásosztály felvonulását, a nagy májusi seregszemléket, egyet nem tudtak megakadályozni, a tavasz eljövetelét. Ahogy Ady írta: *„...a Tavaszt nem tudták megkötözni, S a május mégis ír, izgat, beszél"*. Igen, a tavasz ébredésével, a rügyek, a bimbók kipattanásával az emberek szíve is kinyílt, minden tavasz új reményeket hozott. Hat évtized harca, reménysége, hat évtized májusa után eltünt a kakastollas csendőrvilág, eltünt a májusi ünneplőkre vadászó kardlapos rendőrsereg. *Igazi májust ünnepelt a magyar nép is.*

Bár a napfényes, derüs májusi reggelen az idő hűvösebb mint ilyenkor általában szokott, de az ünnepi készülődés, az öröm derüje, az felmelegíti az emberek szívét. Még nyolc óra is alig múlt, de a debreceni utcák az igazi május elsejei élénkséget mutatják. A Vörös Hadsereg útján kétoldalt, le egészen a Petőfi térig már nagy tömeg szorong. Mindenki igyekszik „jó helyet" biztosítani magának, hogy a nagyszerű felvonulásból semmit el ne mulasszon. A Dimitrov utca elején a Gördülőcsapágygyár dolgozói várakoznak a felvonulás kezdetére. A Béke útja elején a Járműjavító és a Debreceni Ruhagyár munkásai gyülekeznek. Az út közepén a volt Megyeháza épülete előtt a megye élsportolói, MTH-s fiatalok izgatottan várják a jelt, hogy megindulhassanak az Arany Bika előtt felállított díszemelvény felé és ezzel megnyissák az ünnepi menetet.

Nyolc óra 50 perc... A díszemelvényen a megye vezetői, kiváló dolgozói elfoglalják a helyüket. Ott van az emelvényen *Szabó István* altábornagy elvtárs, az MDP Központi Vezetőségének tagja, honvédelmi miniszterhelyettes, *Béres Sándor, Farkas István, Gurbán György, Kerekes Antal, Komócsin Zoltán, Kulcsár Ferenc, Pinczés András, Stozicski Ferenc, Surmann István, Tatár Kiss Lajos*, a megyei pártvégrehajtóbizottság tagjai, *Grandpierre Lajos, Ménes János, Nagy János, Oláh Sándor, Pataki Istvánné, Pullai Árpád, Soós Pál, Tóth Mihály, Zsíros Lajos*, a debreceni városi párt-végrehajtóbizottság tagjai, *Péter János* református püspök, a Béke-Világtanács tagja, *Hajdú János, Labancz András, Tarcsai Mihály*, a munkásmozgalom régi harcosai, *Andó Ferenc* traktoros, *Bodnár Edit* textilgyári munkás, *Kecskés József* vasmunkás, *Kozma László* gyógyszergyári munkás, *Kucserka Miklósné* ruhagyári művezető, *Morvai Márton* építőmunkás, *Laboncz Mihály* Kossuth-díjas kőműves, *Pálfi Sándor* igazgató, *Sárkány Ferencné* bútorgyári munkás, *Rácz Gábor* bőrgyári munkás, *Went István* professzor és még sokan mások, párt- és tömegszervezeti vezetők, kiváló munkások, termelőszövetkezeti tagok és értelmiségiek.

Kilenc órakor új szín vegyül a zászlóerdő ünnepi hangulatába. A tér két oldaláról galambok raja száll a magasba, megkezdődik színpompás májusi felvonulás.

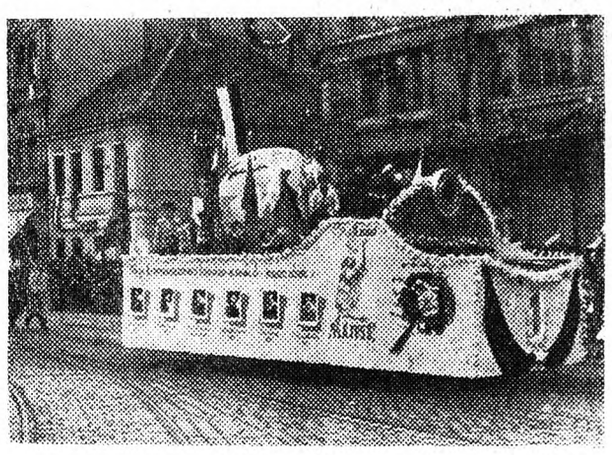

Az egyik legimpozánsabb csoport: a Gördülőcsapágygyár dolgozóinak felvonulása. Az üzem legkiválóbb dolgozóit népszerűsítő transzparens hirdeti: Éljen a 12. szabad május 1!

Megkezdődik a felvonulás

A honvédzenekar ütemes akkordjaira megindult a menet, ünneplő tízezrek végeláthatatlan menete. Az élen a *Magyar Önkéntes Honvédelmi Szövetség* egyenruhás tagjai haladtak. A vitorlázó repülők egy eredeti nagyságú valódi vitorlás gépet vittek a vállukon. Mögöttük a *sportolók* következtek. Rendezett alakzatban, lépést tartva, fegyelmezetten haladtak el a díszemelvény előtt. A sportolók mögött az *MTH fiataljai*, majd pedig az *úttörők* következtek. Amerre elmentek, mindenütt megtapsolták a fehéringes, pirosnyakkendős úttörők díszalakulatát. Hogyne tapsolták volna, mikor olyan öntudatosan lépkedtek a harsány kürtszóra, mint akik nagyon is tudatában vannak annak, hogy a ma folytatása velük, bennük valósul meg még szebb holnappá és ők méltók akarnak lenni a hozzájuk fűzött reményekhez.

A Debrecenben vendégszereplő Lengyel Állami Cirkusz tagjai is felvonultak május elsején — hirdetve a proletár nemzetköziség szellemét

A fiatalok mögött Debrecen dolgozóinak végeláthatatlan sorai következtek. Az élen a város legnagyobb és egyik legrégibb üzemének, a *Járműjavítónak* dolgozói haladtak. Elöl a fúvószenekar, utána pedig a VII. osztály, IX. osztály, VIII. osztály és a többi osztályok dolgozói. Ott láthattuk a felvonulók ünneplő sorai között azokat a derék vasmunkásokat, akik a vasnál is keményebb akarattal nap mint nap túlszárnyalják előző teljesítményeiket. Ott meneteltek a színes, zászlóerdőtől tarkálló tömegben *László Lajos* lakatos brigádjának tagjai, akik az ünnepi műszak alatt időarányos tervükön felül öt kocsi lakatosmunkáit végezték el. És ott voltak *Kovács Sándor* ifjúmunkás lakatos brigádjának tagjai is, akik ugyancsak idő előtt befejezték tervüket, sőt egy kocsi lakatosmunkáival túl is teljesítették azt.

A vagongyáriakkal egyidejűleg az út másik oldalán a *Gördülőcsapágygyár* dolgozói nyitották meg az üzemek, vállalatok, intézmények felvonulásának hosszú sorát. Mint minden évben, úgy idén is derűt, jókedvet, egészséges munkásoptimizmust sugárzott a gördülőcsapágygyáriak felvonulása, de ugyanakkor a biztonság és erő is ott érződött, ott tükröződött a rendezett, tömött sorokban. Transzparensek, zászlók, feliratok tömege díszítette a csapágygyáriak csoportját, a dolgozók kiváló eredményeit hirdető táblák mellett nem hiányoztak a békeharcos feliratok sem. A nők egyik csoportjának első sorában is azt hirdették a világoskék selyemzászlók, a békemozgalom nemzetközi jelvényei, hogy a béke tartóssá tétele érdekében a csapágygyáriak minden áldozatot hajlandók vállalni. Ezt követelik azoknak a gyermekeknek a leendő boldogsága, akik ott ültek a szépen díszített gépkocsin, s vidáman élvezték a május elsejei látványosságokat.

Emberek százai, sőt nem túlzunk, ha azt mondjuk, hogy ezrei haladtak már el a díszemelvény előtt, s ez még csak a kezdet volt, a felvonulás eleje. Sorban jöttek egymás után a gyárak, üzemek, hivatalok dolgozói. A *fűtőházak* impozáns, egyenruhás csoportjának tagjaiban ráismerhettünk azokra a hősi munkát végző mozdonyvezetőkre, fűtőkre és mozdonylakatosokra, akik az idei szokatlanul kemény télen szénhiány és egyéb nehézségek ellenére is szembeszálltak a 20 fokos hideggel és ők lettek a győztesek. Jogos büszkeség feszítette a mellüket, amint a zene ütemére, vállvállmellett, elhaladtak a díszemelvény előtt.

A *Ruhagyár* dolgozói idén — ahogy mondani szokás — ismét kitettek magukért, a felvonulásuk igen ötletes, színes volt. Mindenki megcsodálta azt a hatalmas térképet, mely szemléltetően ábrázolta, hogy a debreceni Ruhagyár hány külföldi országba szállít a készítményeiből. A Debrecenből kiinduló nyilak a világ legkülönbözőbb pontjaira, húsznál is több helyre mutattak. A térkép előtt pedig fiatal nők haladtak, egyik csinosabb ruhában, mint a másik, természetesen mind a gyár készítményeiben, valóságos kis ruhabemutatót rendezve. A ruhagyáriak lelkes, vidám, nagyobbára nőkből álló csoportja beszédes bizonyítéka volt annak az elvitathatatlan ténynek, hogy a szocializmus építésében komoly feladat hárul a nőkre és ezt a feladatot a saját munkaterületükön a férfiakkal egyenértékűen el is végzik.

Az út baloldalán ezalatt a *Hajdúsági Gyógyszergyár* dolgozói érkeztek a díszemelvény elé. Talán felesleges a hangosbemondó szavait ismételni, ismertetni a gyár eredményeit, hisz' megyénkben csaknem mindenki tudja, hogy ebben az üzemben a kiváló dolgozók egész sora fáradozik minden tudásával és szorgalmával azon, hogy minél több penicillint adjon a gyógyító orvosok kezébe. A penicillingyáriak mögött a *Debreceni Gyógyszergyár* dolgozói következtek, csaknem mindnyájan fehér munkaköpenyben. A menetben ott láthattuk azoknak a gyógyszeres dobozoknak sokszorosra felnagyított másait, melyek a gyár készítményeit jelképezték.

A felejthetetlen májusi seregszemlén együtt vonultak fel a Vörös Hadsereg útján Debrecen dolgozóival a *Lengyel Állami Cirkusz* tagjai. Nagy tapsot kaptak az út két oldalát betöltő, több tízezer főnyi közönségtől.

A felvonulók tömegében igen sok volt a fiatal. Talán éppen ezért volt olyan mosolygós, olyan vidám a menetelők sokasága. Aki a *Mezőgazdasági Akadémia* növendékeit figyelte, a borús idő ellenére is napfényesnek látta ezt az első májusi délelőttöt. A népi táncosok táncolva haladtak el a tribün előtt, gyöngyfűzérből rózsacsokrot alkotva, majd ismét fűzérré válva táncoltak tovább. Mögöttük a sportolók fegyelmezetten meneteltek, azokat pedig a vidám tekintetű fiatalok sötétruhás díszszázada követte. Az emelvény előtt száz torokból harsant fel a kiáltás: *Éljen a párt!* A párt célkitűzéseiért harcolnak ezek a fiatalok. Bizonyítja a fejük fölé magasra tartott felirat: *Két kalászt termelj ott, ahol ezelőtt egy termett.*

Szinte a végtelenségig lehetne folytatni az idei felvonulásnak, a dolgozók május elsejei seregszemléjének a dicséretét. A lelkesedés hangján lehet csak megemlékezni a *dohánygyáriak* színes csoportjának felvonulásáról, az *Orvostudományi Egyetem* fehérköpenyes fiatal medikusairól, a *Kossuth Lajos Tudományegyetem* professzorairól, hallgatóiról, vagy a bellegelői *Lenin Termelőszövetkezet* tagságáról, akiknek mindegyikét a hála parancsolta ide a felvonulásra. A hála, hogy annyi nyomorúság után végre emberi módon élhetnek.

Folytassuk azonban a felsorolást. Aki látta, sokáig nem felejti el a *Hajdú-Bihar megyei Építőipari Vállalat* dolgozóinak színpompás, ötletdűs menetét, a dekorált gépkocsi tetején a földgömböt, körülötte pedig a nemzetközi összefogás szimbólumaként a

Az Orvostudományi Egyetem professzorai az ünnepi menetben

világ népeinek munkásalakjait. De emlékezetes marad a szemlélőknek a *Debreceni Sertéstenyésztő Célgazdaság* lovasbandériumának impozáns felvonulása is.

Oldalakat lehetne írni a felvonulásról, hogy milyen fegyelmezetten haladt az *Állomás* dolgozóinak egyenruhás díszszázada, vagy milyen megkapó volt az *Orvosi Műszergyár* gépkocsijának oldalán a felirás, hogy *legdrágább kincsünk a gyermek* és milyen kedves volt a kocsiról ránk nevető sok-sok vidám gyermekarc. Nem felejtjük el sem a *postások* katonásan menetelő díszszázadát, sem az *Élelmiszerkiskereskedelmi Vállalat* gyönyörű transzparenseit, dekorációit — természetesen csak addig nem, amíg jövőre az ideinél is szebbekkel meg nem lepnek.

Sorolhatnánk még hasábokon át a felvonuló vállalatokat, intézményeket, termelőszövetkezeteket. Az egyik csoportban az Autóközlekedési Vállalat dolgozói jöttek, amodább az élüzem címet nyert Hűtőipari Vállalat dolgozói, majd mindjárt a Debreceni Gépállomás traktorosait köszöntötték a hangszórók. Több mint negyvenezer debreceni dolgozó vonult fel május elsején Debrecen utcáin.

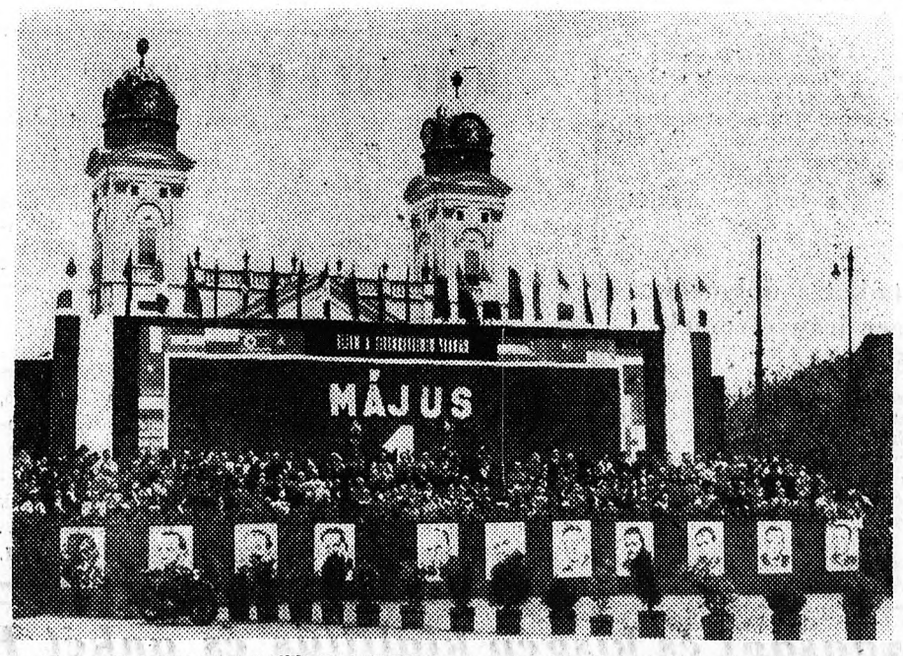

Az Arany Bika előtti téren felállított díszlibünön foglaltak helyet a párt, a tanács és a tömegszervezetek vezetői, a munkában élenjáró dolgozók

VITA

A második ötéves tervben szeretnénk, ha Debrecenben is létesítenének televíziós adót

Hozzászólás az irányelvekhez

A magyar népgazdaság fejlesztésének egyik alapelve a termelési folyamatoknak az egyedi jelleg irányából a nagysorozat- és tömegtermelés felé való erőteljes kiterjesztése. Ennek az elvnek megvalósítása a Gördülőcsapágygyárban szerzett tapasztalataink szerint *az előfeltételek fokozott biztosítását teszik szükségessé.* A tömeggyártás ugyanis alap- és segédanyagok, energiaellátás, felszerszámozottság és több más feltétel tekintetében lényegesen körültekintőbb, mint a jelenleg hazánkban még kiterjedten alkalmazott egyedi és kissorozatgyártás. A tömeggyártás részére az említett feltételeket jól meghatározott, homogén minőségben, ütemesen és kellő mennyiségben kell biztosítani. Ez szükségessé teszi megfelelő tartalékok képzését.

Az irányelvekben erre vonatkozóan több intézkedés található. Például a bevezetésnek mindjárt első pontja előírja, hogy a nyers- és alapanyagok termelését 57—58 százalékkal kell növelni a feldolgozó iparágak 47—48 százalékos termelésnövekedésével szemben. A 10 százalékos különbözet az anyagellátás biztonságát növeli. Ugyanez az elv érvényesül a villamosenergiaellátás terén is, melynek *fejlesztési üteme lényegesen felül kell, hogy múlja az energiafogyasztók fejlődését.*

A termelés folyamatosságának biztosítását szolgálja sok olyan új gyártmány hazai előállítása, melyeket eddig részben vagy egészben külföldről szereztünk be. Ennek egyik legszebb példája ismét a Gördülőcsapágygyár. Az első ötéves terv elején iparunkban általános csapágyhiány mutatkozott, *ma magyar csapágyon futnak a közkedvelt Pannónia motorkerékpárok, Csepel teherautók, autóbuszok és traktorok.* Magyar csapágyakat építenek be a gépipar számos gyártmányába, szerszámszámgépeibe, villanymotorokba, sőt már exportra is jut. Ma már legfeljebb egészen különleges csapágyak terén mutatkozik hiány.

A népgazdaság vertikális fejlesztése mellett a külkereskedelem kell, hogy biztosítsa a többi gazdasági ág igényeit. A *„rákért heringet"* példa természetesen ma még a magyar külkereskedelemre is jellemző. Széleskörű nemzetközi kooperáció kiépítése a kölcsönös előnyök és egyenjogúság alapján kell, hogy feladata legyen a külkereskedelemnek.

A termelés előfeltételeinek bőségesebb biztosítása természetesen nem eredményezhet tékozlást. Ellenkezőleg. Ha nyers- és alapanyagokból a szükséges választék és minőség rendelkezésre áll, ez az anyagköltségek lényeges csökkentését kell, hogy maga után vonja. Ugyanakkor eredményeznie kell a berendezések egyenletesebb terhelését, az átfutási idő csökkentését, a dolgozók keresetnövekedését, a munkafegyelem megjavulását stb. Ezeknek a tényezőknek az összefüggését a Gördülőcsapágygyár aránylag rövid fennállása óta részletesen volt módunkban tapasztalni.

Az irányelvek előírják az állam és a vállalati igazgatás egyszerűsítését, közkeletű kifejezéssel élve, a bürokrácia elleni harcot. Ennek a jövőben az eddiginél szervezettebb formában kell történnie. A bürokrácia elleni harc eddig „adminisztratív eszközökkel" folyt, azaz a vállalatoktól egyszerűen elvették a létszámkeretet, nem sokat törődvén azzal, hogyan oldja meg a csökkentett létszámmal a nem csökkentett feladatokat.

Magasabbrendű megoldásnak tekintjük ennek fordított módszerét: *először meg kell szüntetni a felesleges adminisztrációt, és ennek elérése után átirányítani a felszabadult létszámot a közvetlenül termelő munkára.* Meg kell azonban jegyeznünk, hogy ebben a munkában a helyes mértéket megtalálni igen nehéz. Ugyanis, amikor egy gyár szervezettségének jellemzésére a produktív-improduktív viszonyt alkalmazzák és a fejlődés helyes irányát a produktív arányszám növelésében jelölik meg, nem szabad megfeledkeznünk arról, hogy a fokozódó automatizálás éppen ezt az arányt rontja. *Az automata gyárban ugyanis már egyáltalán nincs produktív dolgozó, mégis ez a legkorszerűbb gyár.* A helyes arány kialakítása tehát mindig egy-egy gyár fejlettségi fokának megfelelően kell, hogy történjék, és ezt általában legtisztábban a gyárak vezetői látják. A bürokrácia elleni harcban tehát nagyobb önállóságot kell biztosítani az egyes egységek vezetőinek.

Népgazdaságunk fejlődését akadályozza az építőipar viszonylagos elmaradottsága. Ennek fejlesztését már a tervezésnél gyökeresen meg kell javítani. A tervezés ma még egyes fázisaiban különböző, egymástól független tervező intézetekben történik, s így a tervek összehangolása rengeteg időveszteséggel jár. Ugyanez a helyzet a kivitelezésnél is. Más vállalat végzi a kitűzést, más a mélyépítést, más a magasépítést, ismét más az épületgépészetet, villamosszerelést stb. A különböző érdekek összehangolása így szinte lehetetlen, a felelősség megoszlik, ami végül is a kivitelezési határidők évekkel való eltolódását jelenti. Tehát *mind a tervezésben, mind a kivitelezésben az eddiginél nagyobb vertikalitást kell biztosítani.* Erre kényszerít egyébként az építőiparnak szerelés jellegű iparrá való átalakulása is.

Az irányelvek tájegységek szerint is részletezik a fejlesztésre tervezett gazdasági ágakat és kulturális intézményeket. Így Debrecenben, mint kiemelkedő feladatot a golyóscsapágygyártás, gyógyszergyártás, bútorgyártás fejlesztését, a vasútállomás újjáépítését írják elő. Ehhez még azt szeretnénk hozzáfűzni, hogy *a második ötéves terv során Debrecenben is szükségesnek tartjuk televíziós adó létesítését.* Erre városunk, mint az ország harmadik városa méltán tart igényt.

Frank János,
a Gördülőcsapágygyár főmérnöke

Hova küldjék javaslataikat a dolgozók a második ötéves terv irányelveinek tervezetéhez?

A második ötéves terv irányelveinek tervezete — amelyet az MDP Központi Vezetősége nyilvános megvitatás céljából közzétett — nagy visszhangra talált a lakosság körében. a dolgozók a második ötéves tervvel kapcsolatos javaslataikat eljuttathatják: *az MDP Központi Vezetősége irodájához, a Minisztertanácshoz, a minisztériumokhoz, a Szabad Néphez és a többi lapok szerkesztőségeihez, — így a Néplaphoz is —, valamint a tömegszervezetekhez, a vállalatok igazgatóihoz.*

A fenti szervek a javaslatokat továbbítják a Központi Vezetőséghez.

Az Angliából hazaérkező Bulganyin és Hruscsov elvtársakat ünnepélyesen fogadták Moszkvában

N. A. Bulganyin, a Szovjetunió Minisztertanácsának elnöke és N. Sz. Hruscsov, a Szovjetunió Legfelső Tanácsa Elnökségének tagja visszaérkezett a Szovjetunióba. A szovjet vezetők fogadására Moszkvában nagygyűlést hívtak össze. A főváros mintegy 25 ezer dolgozója fogadta az Angliából hazatérő Bulganyin és Hruscsov elvtársat. A nagygyűlésen Moszkva város ipari dolgozói nevében V. Sz. Rjabov, a Szerp i Molot (Sarló és Kalapács) kohászati üzem olvasztára szólalt fel először, majd Szoboljev akadémikus beszélt. Ezután viharos éljenzés közepette N. A. Bulganyin kapott szót.

Bulganyin elvtárs beszéde

Kedves elvtársak!

Két héttel ezelőtt hagytuk el országunkat, hogy angliai látogatásra induljunk. Boldogok vagyunk ma, hogy visszatérünk hazánkba, Moszkvába, szívélyesen üdvözöljük önöket és köszönetet mondunk a lelkes és örömteli fogadtatásért. (*Taps.*)

Az angol—szovjet politikai viszony több éven át eléggé feszült volt. Angliával folytatott kereskedelmünk jelentékenyen csökkent. A múltban kialakult tudományos és kulturális kapcsolatok megszűntek.

Ez a helyzet nem felelt meg sem Anglia, sem a Szovjetunió érdekeinek.

Mindkét ország népeinek érdekei megkövetelték és megkövetelik ma a szovjet—angol politikai, kereskedelmi, tudományos és kulturális kapcsolatok javítását és szilárdítását. Angliai tartózkodásunk nyomán szilárd meggyőződésre jutottunk, hogy az angol nép nem kíván háborút, hogy az angol nép a békét, a barátságot és a szovjet néppel való együttműködést óhajtja.

Ezenkívül az a határozott benyomásunk alakult ki, hogy az angol üzleti körök hajlanak a Szovjetunióval való gazdasági együttműködés és kereskedelem fejlesztése felé. Mindez feltétlenül hatással volt az angol kormánnyal folytatott tárgyalásainkra.

Milyenek tárgyalásaink eredményei? A nyilvánosságra hozott nyilatkozatok — a két kormány nyilatkozata és a londoni sajtóértekezleten elhangzott nyilatkozatunk — tüzetesen megvilágítják azokat.

A tárgyalások eredményei természetesen még távol állnak a minden kérdésben való megegyezéstől.

Mindaz azonban amiben megegyeztünk az angol kormánnyal, fontos és lényeges a szovjet—angol kapcsolatok fejlődése és a béke szempontjából.

A legfontosabb az, hogy tárgyalásaink eredményeképpen új feltételek jönnek létre államaink kapcsolatainak további megjavítására. Egyre kiterjedtebb lehetőségek nyílnak a politikai és gazdasági téren folytatandó együttműködés, valamint a kulturális és a tudományos kapcsolatok fejlesztésére.

A békés egymás mellett élés szovjet külpolitikája maradéktalanul igazolódott. E külpolitika összhangban áll valamennyi ország és valamennyi nép létérdekeivel.

Általában sikereseknek kell tartani tárgyalásaink és látogatásaink eredményeit.

A Szovjetunió mindig örömmel vette az egyes államok barátságát, amikor e barátság alapjául békés és nemes célok szolgálnak.

Az angol kormánnyal folytatott tárgyalásaink újból megmutatták, hogy jó eredményekkel jár a Szovjetunió békeszerető külpolitikája. A világ sok országával alakult ki barátságos viszony és aktívan fejlődik a politikai és gazdasági együttműködés, szélesedik a kereskedelem, bővülnek a tudományos és kulturális kapcsolatok. Az ilyen politika nemcsak reánk nézve hasznos, de kedvező befolyást gyakorol az egész nemzetközi helyzetre is.

A nemzetközi láthatár tisztul, fokozatosan szerteoszlik az embereknek a holnap miatt érzett aggodalma.

A béke erői gyarapszanak és szilárdulnak.

Ezután *A. N. Tupoljev* akadémikus, majd *I. V. Kurcsatov* akadémikus mondott beszédet.

Viharos éljenzés közepette *N. Sz. Hruscsov* lép a szónoki emelvényre.

Hruscsov elvtárs beszéde

Kedves elvtársak!

Azért utaztunk Angliába, hogy az angol kormány vezető személyiségeivel létesített személyes kapcsolat útján nagyobb kölcsönös megértést teremtsünk és megtaláljuk az országaink közti viszony további javításának útjait.

Igen hasznosnak tartjuk utazásunkat.

A tárgyalásokon őszinte eszmecserét folytattunk mind az angol—szovjet viszonyról, mind pedig a legfontosabb nemzetközi problémákról.

A tárgyalások eredményei újabb bizonyítékai annak, hogy jóakarattal meg lehet teremteni az együttműködést és békés egymás mellett élést lehet folytatni az államok között, függetlenül társadalmi rendszerüktől.

A tárgyalások eredményeinek nagy jelentősége abban is rejlik, hogy e tárgyalások új szakaszt jelentenek a nemzetközi feszültség további enyhítésének útján, fontos lépést jelentenek az országok közti jobb bizalom megteremtésében.

Angliai tartózkodásunk idején a legbarátságosabb fogadtatásban és vendégszeretetben részesültünk. Ezért újból őszinte köszönetet mondunk az angol népnek, Sir Anthony Edennek, az Egyesült Királyság kormánya miniszterelnökének és kollégáinak.

Angliai tartózkodásunk alatt szívesen fogadtuk el a Labour-párt vezetőinek azt a javaslatát, hogy találkozzunk velük és folytassunk eszmecserét a két pártot — az SZKP-t és a labourista pártot — érdeklő kérdésekről. Ilyen találkozásra sor került.

Elvtársak, meg kell önöknek nyíltan mondanunk, hogy e találkozó eredményeként az a véleményünk alakult ki, hogy a Labour-párt vezetőségében a funkcionáriusok egy része reakciós, szovjetellenes álláspontot foglalt el.

A Labour-párt egyes vezetői mindezideig nem mondottak le a Szovjetunióra, az SZKP-ra, a népi demokratikus országok kommunistái és munkáspártjaira vonatkozó káros nézeteikről.

Külön előkészítettek számunkra és nekünk szegeztek kérdéseket bizonyos szociáldemokratákról, akik nálunk és a népi demokratikus országokban börtönben ülnek. *Mi ezeket a kérdéseket, mint provokációsakat határozottan visszautasítottuk.*

Ha ezek a Labour-párti vezetők jó szándékkal lettek volna az SZKP irányában, akkor akadtak volna más kérdéseik. Hiszen nagyon jól tudják, hogy mindent megteszünk, hogy kijavítsuk a múltban több esetben elkövetett hibákat, s az ártatlanul elítélteket rehabilitáltuk, s hogy *nemcsak a Szovjetunióban, hanem a népi demokratikus országokban is felülvizsgálják azokat a pereket, amelyeknek helyességéhez valamilyen kétség fér.*

Jól tudja ezt az egész világ, jól tudják ezt az említett labourista vezetők is. Miért hozták hát elő ezt a kérdést, és más ilyen visszataszító kérdéseket? Azért, hogy érdemeket szerezzenek a reakciósok szemében. Más magyarázatot nehéz találni.

Csakis a reakciósoknak előnyös a munkásosztály különböző osztagainak elkülönülése és a reakciósok félnek a legjobban ezeknek az osztagoknak egységétől.

Egyes labourista vezetőknek azok a kijelentései, hogy a munkásosztály érdekeit védelmezik, messze eltérnek tehát tetteiktől. Hiszen csak igen ritkán és félénken szállnak szembe a haladó személyiségeket több tőkés országban sújtó megtorló intézkedésekkel.

A Labour-párt vezetőinek egy része nyilván úgy értette őszinte kijelentéseinket — amelyekben azért szóltunk hiányosságainkról és hibáinkról, hogy kijavítsuk ezeket —, hogy ezeket gyengeségünk és a külső reakciós erők valamilyen nyomása miatt tesszük.

Nem, uraim, önök mélységesen tévednek. Számolniok kell szocialista államunkkal, államunk vívmányaival, amelyeket népünk, a munkásosztály és élcsapata, a kommunista párt vezetésével ért el.

Csak reménytelen opportunisták nem látják és nem veszik tekintetbe azokat a sikereket, amelyeket népünk a kommunista építés útján haladva aratott.

Nem erőszakoljuk reá önökre utunkat, de eltökélten védelmezni fogjuk országunk munkásosztályának vívmányait, barátaink vívmányait, azokat a vívmányokat, amelyekért a dolgozók hatalmas árat fizettek. (*Hosszas taps.*)

Bár a labouristák vendégei voltunk, határozottan visszautasítottuk azokat a próbálkozásokat, hogy beavatkozzanak a szocialista országok belügyeibe, visszautasítottuk az ezen országok dolgozóinak vívmányaira törő próbálkozásokat.

Több országban a reakció elvakult képviselői azzal rágalmazzák az SZKP-t, hogy mi ellenezzük a kapcsolatot a szocialista pártokkal, hogy a kommunisták és a szocialisták akcióegységének szükségességéről szóva, valamilyen galád terveink vannak. Ez *hazugság, amelyet a munkásosztály ellenségei terjesztenek és egyes gyász-szocialisták felkapják ezt a rágalmat.*

A munkásosztály különböző osztagainak egysége mellett foglalunk állást.

Meggyőződésünk, hogy az egyszerű Labour-pártiak nem osztják a labourista párt egyes vezetőinek kirohanásait

és hogy a labouristák egyes vezetőinek álláspontját a tömegek nem támogatják.

Készek vagyunk felülemelkedni a személyes sértéseken és provokációs kirohanásokon, amelyeket a labouristák egyes vezetői a Szovjetunió Kommunista Pártja ellen elkövettek és ennek ellenére belemehetünk abba, hogy kapcsolatokat teremtsünk az angol labouristákkal, ha részükről megnyilvánul a kellő megértés és kívánság.

Világos, hogy az ilyen kapcsolatok igen fontosak Anglia és a Szovjetunió dolgozóinak érdekében.

„MAKK ÁSZ A NAGYERDŐN"

Bár a hangulat az egész erdőn májusi volt, az időjárás délután egy kicsit mégis elfeledkezett magáról. A kora délutáni nyári záport hűvösebb idő, majd szitáló eső követte. A „sátorlakók" nemigen zavartatták magukat. Estefelé már mindenütt víg énekszótól, itt-ott amolyan „magyaros" mulatás zajától volt hangos az erdő. A „sátortalanok" egy része megunta az esőt és hazament, de voltak, akiken nem fogott ki az eső, és „kívülbelül" eláztak. Sőt, egy ünneplő csoport egy tisztáson tüzet rakott és körül guggolták — ahogy szokták mondani — a fényképük jó lett volna makk ásznak. Dicsérete tükre legyen mondva, dacoltak az esővel.

Az italsátraknál és más árusbódéknál nemigen volt nagy tolongás, volt elég belőle, de csónakázó tó csak egy volt, ott bizony nagy volt a tömeg. A „vadevezősöket" sem igen zavarta az eső, csak estefelé csappant meg a forgalom a tavon, mert bizony az eső csak nem engedett...

P. I.

A májusi ünnepen közel 400 holdon vetették el a tengerit a polgári járásban

A megye két járásában, a derecskeiben és a berettyóújfaluiban befejezéshez közeledik a tengeri vetése. Elmaradt a vetéssel a polgári járás. Vizes földjei miatt nem tudták ott a szántást idejében elvégezni, nem tudták a tavaszi kalászosokat sem elvetni és ezért a tavaszi búza helyett 2000 holdon tengerit vetnek. A polgári járás községei tekintettel a sürgős munkára az ünnepi napok alatt is vetettek. Az eső megzavarta ugyan a munkát, de ahol a nehéz vetőgép nem tudott a földekre menni, fogatos vetőgépekkel dolgoztak és így sikerült a járás területén közel 400 holdon elvetni a tengerit.

Több község határában a traktorosok is dolgoztak és közel 200 holdon végezték el a talajmunkát. A polgári járás jól igyekszik, hogy a lemaradást behozza.

Ötödször is élüzem lett a Debreceni Fürdők V.

A Debreceni Fürdők Vállalata eredményes és jó munkája nyomán, az 1956. évi első negyedéves tervtúlteljesítéséért immár ötödször elnyerte az élüzem címet. A vállalat dolgozói a fürdők bevételi tervét 103,6 százalékra teljesítették, önköltségüket 3 százalékkal csökkentették.

Mezőgazdasági és kisgép kiállítás és ankét Hajdúböszörményben

MEZŐGAZDASÁGI KISKÉPEK, SZERSZÁMOK BEMUTATÁSA ÉS ÁRUSÍTÁSA 1956. MÁJUS HÓ 6-ÁN A TERMÉNYFORGALMI VÁLLALAT UDVARÁN, PETŐFI U.

VIRÁGZÓ MEZŐGAZDASÁGÉRT

SZAKEMBEREK TANÁCSAI — A LEGJOBBAK TAPASZTALATAI

Az öntözésnélküli rizstermesztés

Hajdú-Bihar megye területén az 1956. évben csaknem 20 000 holdon fogunk rizstermelést folytatni. A Keleti Főcsatorna megépítésével lehetőség nyílik arra, hogy a megye déli részein is nagyobb területeket kapcsoljunk be rizstermelésre.

A rizstermelést a mai agrotechnika fejlettsége mellett csak árasztással kötött vízátnemeresztő területeken lehet termelni. Ilyen területek a megyében elsősorban a Hortobágy és a Hortobággyal határos területeken vannak, Hajdúnánás, Balmazújváros, Hajdúszoboszló térségében.

Az országban először Debrecenben kezdődtek kísérletek arra, hogy a rizstermesztést lazább talajokra is átvigyék. Először a Pallagi Kísérleti Intézetnél folytak kísérletek és nemesítettek ki olyan rizsfajtát, amely árasztás nélkül az időjárástól függően 2—3-szori barázdás, vagy csörgedeztethető öntözéssel eredményesen termeszthető.

Az árasztás nélküli rizstermelés eddigi eredményei Gulyás Antal tudományos kutató nevéhez fűződnek. Több évi kísérletek után az 1956. évben lehetőség nyílt arra, hogy az árasztás nélküli rizsfajta termelésébe termelőszövetkezeteink is bekapcsolódjanak.

Ebben az évben a debreceni bellegelői Lenin Tsz-nél és a hajdúszoboszlói Szabad Föld Tsz-nél vezettünk be egy-egy holdon árasztás nélküli rizstermelést. A debreceni bellegelői Lenin Tsz-nél laza összetételű barna homokon vetettük el a magot. Az eddigi tapasztalatok azt mutatják, hogy az árasztás nélkül termelt rizs holdanként biztosan ad 12—15 mázsás kh-kénti átlagtermést. A betegségeknek jobban ellenáll. Amíg a vízi rizsek a szeszélyes hűvös, ködös időjárástól erősen szenvednek, ha a magkötésnél az időjárás nem kedvező egyáltalán nem fognak magot, addig az árasztás nélkül termelt rizsfajta ilyen időjárás mellett is biztosan adja a 12 mázsás átlagtermést.

Igen jó példa volt erre az 1955-ös esztendő. Az eddigi kísérletekkel kitenyésztett árasztás nélküli rizsnek évi szükséglete a rendes évi átlagcsapadékon kívül kb. 6—800 mm, tehát mindazokon a helyeken eredményesen lehet termesztésével foglalkozni, ahol kertöntözésre lehetőség van. Kisebb vízfolyások vízhozamát ilyen módon eredményesen hasznosítani lehetne.

Nincsenek még tapasztalatok arravonatkozólag, hogy a fejlettebb permetező öntözések bevezetésével nem lehetne-e az árasztás nélküli rizsnél is kh-ként 20—30 mázsás átlagtermést elérni.

Az ez évben elvetett árasztás nélküli rizs csírázásnak indult, kb. 1 hét múlva kikel és ezzel a bellegelői Lenin Termelőszövetkezet Debrecenben úttörő lépést tett előre a további fejlődés útján. További tervük, hogy ha idei termelésük eredményes lesz, jövőre nagyobb területet kapcsolnak be rizstermelésre.

Ürményi István
öntözési felügyelő.

A legfontosabb növényápolási teendők május hónapban

Mindenekelőtt május hó első hetében legfontosabb feladat a késői vetésű növények, főleg a kukorica vetésének befejezése. A vetési munkák befejezésével egyidejűleg már hozzá kell fognunk a növényápolási munkákhoz. Ebben az évben minden eddigit meghaladó az a gépi segítség, amit a gépállomások a termelőszövetkezeteknek nyújtanak.

A mezőgazdászok feladata, hogy a gépek munkájának jó megszervezésével, tervszerű kihasználásával biztosítsák az ápolási munkák időben történő elvégzését.

A főbb növények ápolási munkái

A cukorrépa sarabolását igen sok helyen már megkezdték, de nem egy helyen ez a munka már megkésett. A csapadékos időjárásban gyorsan fejlődik a növény. A hűvös időjárásban nagyon fontos a sekélyen végzett sarabolás, amelylyel meleget juttattunk a talajba, megőrizzük a nedvességet, gyomtalanítjuk a táblát. Mezőgazdászainknak ne mulasszák el a cukorrépa fejtrágyázását. A sarabolással egyidejűleg 25—30 kg pétisót adunk fejtrágyaként, ami meggyorsítja a kezdeti fejlődést és így kinő a répa a kártevők foga alól.

A cukorrépa legfontosabb ápolási munkája a sarabolás után az egyelés. Az elmúlt évben az újvárosi Vörös Csillag Tsz 263 métermázsa átlagtermést, az ebesi Új Barázda 251 mázsás átlagtermést, a nádudvari Vörös Csillag Tsz 100 kat. holdon 243 métermázsás átlagtermést ért el és ehhez az eredményhez döntő módon járult hozzá az egyelés időben történő elvégzése. Ezekben a tsz-ekben nem találtunk felnyurgult répát, gazos répatáblát. Az agronomusaink fontos feladata az egyelési munkák időben történő végrehajtásának megszervezése úgy, hogy 3—4 leveles fejlettségben ez a munka megkezdődjön és a 17—18 cm-es növénytávolságot a munka során mindenütt betartsák.

Egyelés után 5—6 nap múlva nem szabad késni a répa első kapálási munkájával.

A kukorica első ápolási munkája a fogasolás. Ezzel pusztítjuk el a kelőfélben lévő gyomokat.

A kukorica ápolási munkáira az agronómusoknak a gépek helyes beállításával kell a szervezési munkák során felkészülni. Mint általános irányelveket a mezőgazdászok a következőket tartsák szemelőtt:

A kapálást általában nem mélyen, hanem mindig sekélyen végezzük. A jól beállított kultivátorokkal végzett munka összefüggő legyen, azon ne legyenek kapálatlan részek, kihagyások, a gépi munka nyomán a talaj rögmentes, aprómorzsás, gyommentes legyen.

Minden kultivátorhoz 2 garnitúra kapakéseket kaptak a gépállomások. Mindig éles kapakésekkel dolgozzunk. Nem szabad azonban a kapakéseket kovácstűzben izzítani és melegen élezni, hanem csak köszörülni szabad.

A kultivátorok beállításának és használatának irányelvei

A mezőgazdász a kultivátort sorközi művelésre, egyenesen elsimított talajon állítsa. A munka megkezdése előtt első feladat úgy mélységre, mint szélességre történő helyes beállítása a kultivátoroknak. A járókerekek alá a művelési mélységnek megfelelő vastagságú fatuskót helyezzünk. A késeket úgy szereljük fel, hogy azok a talajra ráfeküdjenek, sem hegyükkel, sem sarkukkal ne térjenek el a vízszintestől. A sortávolságra való beállításnál nagyon fontos, hogy a 10—10 cm-es védősáv mindkét oldalon meglegyen.

Fontos, hogy a mezőgazdász a gépi növényápolási munkák megkezdésekor jelen legyen és a kultivátorok munkájának minőségét rendszeresen ellenőrizze. Ebben az évben el kell érni, hogy minden kultivátor jól beállított művelési mélységnek megfelelően kifogástalan munkát végezzen.

A gépek munkáját vegyük igénybe a napraforgó ápolásánál is. Számos helyen már a napraforgót is négyzetesen vetették el a kukoricához hasonlóan a gépekkel négyzetes vetési táblákon, keresztbe-hosszába történő műveléssel irtsuk a gyomot.

A burgonya első ápolási munkája a kikelés utáni fogasolás. Ebben a csapadékos időjárásban különösen mélyebb fekvésű területeken ügyeljünk arra, hogy csak megszikkadt talajon végezzük ezt a munkát, nehogy nedves időben végzett fogasolással romboljuk a talajszerkezetet.

Az acatolás

Május hónapban kerül sor ez évben az őszi és tavaszi kalászosok ápolási, acatolási munkáira. A vegyszeres gyomirtás mellett kisebb területeken el kell végezni az acat, vadrepce és egyéb gyomnövények kézi gyomirtását. Mindenképpen el kell távolítanunk még virágzás előtt a vetésből az acatot, vadrepcét és egyéb gyomokat, hogy szépen fejlődő kalászosaink minél nagyobb terméseredményét biztosítsuk.

Május hóban a növényápolási feladatok igen jelentősek. Szervezett, körültekintő, időben történő ápolási munkáktól függ a jó termés. Az előfeltételek adva vannak. A gépek jó kihasználásával a kézierők szervezett mozgósításával hajtsuk végre az előttünk álló ápolási feladatokat és ez esetben a nagy termés nem marad el.

Bedő Zoltán
m. főagronómus.

Új prémiumrendszer a Gorkij kolhozban

Írta: B. Iszajev, a kolhoz elnöke

A Lenyinszk kerületi Gorkij kolhoz sok üzemágú, nagy gazdaság, amely 1908 hektárnyi termőterületén főként burgonyát, zöldséget és takarmányféléket termel. Állattenyésztése is fejlett.

Az utóbbi években a vetésterület kibővítésével párhuzamosan jelentősen emelkedett a takarmány- és zöldségfélék termésátlaga, de az állatállomány hozama is megnőtt. A gabonafélék hektáronkénti termésátlaga 1955-ben 25 mázsa volt, a zöldségféléké 171 mázsa, külön a káposztáé 270 mázsa, a takarmányrépáé 300, a murokrépáé 350 mázsa.

A jó takarmánytermessel, a takarmányok okszerű felhasználásával megteremtettük a hozamok emelkedésének előfeltételeit a tehenészetben, a sertés- és baromfitenyésztésben egyaránt. 1955-ben a megelőző évihez viszonyítva átlagban 546 kilóval emelkedett a tehenek tejhozama és elérte a 3700 kilogrammot. Az anyakocák évi szaporulata a múlt évben 23, az értékesített vágósertések súlya 34 tonna volt. Az egy-egy tojóra eső évi tojáshozam átlaga elérte a 112 darabot.

Mi vetette meg az alapot a gazdaság nagyarányú előre haladásához?

Az anyagi érdekeltség

Mindenekelőtt az anyagi érdekeltséget kell itt megemlítenünk, amely arra serkenti a kolhoz minden tagját, a vezetőket csakúgy, mint a beosztottakat, hogy minden tudásukkal, munkaerejükkel, kezdeményezésükkel a közös gazdaság fellendítésére, a hozamok növelésére törekedjenek. Azzal kezdtük, hogy a munkanap szerint számolt munkaegységekről áttértünk a teljesítmény szerinti munkaegységekre.

De lássunk néhány példát, hogyan értékeljük, számoljuk el a munkaegységeket. A fejőnőknek a kifejt tej minden száz kilója után télen 2, nyáron pedig 1,2 munkaegységet írunk jóvá, egy-egy elletésért és a borjú 15 napi gondozásáért pedig 12 munkaegységet. Az állattenyésztési brigádvezetőknek egy-egy tonna tej után számolunk fel 1,3 munkaegységet. A sertésgondozók az értékesített malacok után darabonként 2, az anyakocák gondozásáért havonta és darabonként 2,5 munkaegységet kapnak, a hízlalásnál dolgozók pedig a vágósertések minden 10 kilója után egy munkaegységet, stb.

A munkaegység-elszámolás serkentő rendszerén kívül igen nagy jelentősége van a termelés fellendítésében a premizálásnak, vagyis a kiegészítő részesedésnek. A mi kolhozunkban már évekkel ezelőtt bevezetett prémiumrendszer azonban nem felelt meg teljesen sem a közös gazdaság, sem pedig az egyes tagok érdekeinek. Ugyanis a termelési tervek összeállításánál mindig a megelőző évben elért tényleges eredményeket vesszük alapul, s így természetesen a jobb eredményeket elért brigádok, vagy fejőnők következő évi tervei magasabbak, mint azoké, akik gyengébb eredményeket értek el. Így aztán az a visszás helyzet áll elő, hogy a premizálásnál az utóbbiak járnak jobban.

A régi prémiumrendszernek hibája volt az is, hogy csak az év végén került sor a jutalmak kiosztására. Így nem mozgósította eléggé a dolgozókat a rendelkezésre álló tartalékok jobb kiaknázására, s arra, hogy minden hónapban a lehető legnagyobb eredményeket érjék el. Ezenkívül a régi rendszer még túlságosan bonyolult is volt ahhoz, hogy a tagság könnyen áttekinthesse.

A termékek mennyisége után

Mindezeket számba véve a kolhoz 1955 elején új prémiumrendszert dolgozott ki: az állattenyésztésben és a takarmánytermelésben dolgozó kolhoztagoknak csakis a termékek mennyisége után lehet kiegészítő részesedést adni. Ilyen alapon számoltuk el már az 1955. évi eredményeket is, ez sokkal igazságosabbnak bizonyult, mint a régi forma. A múlt évben összesen 220 ezer rubel értékű terméket osztottunk ki prémiumként, ami a munkaegységek összértékének 8,5 százalékát teszi ki. Azonban még új formájában sem felelt meg teljesen ez a premizálási mód, nem serkentette eléggé a legtapasztaltabb, a legjobb eredményeket elérő dolgozók munkáját. Ezért 1955. októberében az állattenyésztők számára módosított formát fogadott el a közgyűlés, amely szerint a prémium alapjául két tényezőt veszünk figyelembe: a nyert termékek mennyiségét és az állatok termelékenységét.

Teheneink évi átlagos tejhozama jelenleg a 3500—4000 kiló közt van. A fejőnők a 3500 kg-os fejési átlag esetén 1,25 százalékot, 3501—4000 kilóig 1,5 százalékot, 4001—4500 kilóig 1,75 százalékot, 4501—5000 kilóig pedig 2 százalékot kapnak a kifejt tejből. Havonta kapnap prémiumelőleget — 1,5 százalékot — s az év végén, amikor az állatok átlagos hozamát kiszámítjuk, megkapják a végleges összeget. Ugyanígy részesednek az állattenyésztő telep többi dolgozói, továbbá a brigádvezetők, a kolhoz elnöke és helyettese is a megállapított arányszám szerint.

A mi kolhozunkban kidolgozott, s az eddigiekben igen jól bevált új prémiumrendszert a Leninszk-kerület és a moszkvai terület számos kolhozába átvették a helyi viszonyoknak megfelelő kisebb módosításokkal.

1960-ig háromszorosára növelik a lengyel mezőgazdasági gépgyárak termelését

A Lengyel Népköztársaságnak mezőgazdasági gépgyárai az 1950—1955-ig tartó hatéves terv ideje alatt háromszorosára növelték termelésüket. Ennek ellenére még távolról sem tudják a mezőgazdaság rohamosan növekvő szükségletét kielégíteni. A jelenlegi ötéves terv éppen ezért a mezőgazdasági gépipar termelésének további háromszoros növelését irányozta elő 1960-ig. Ennek során 23 újfajta mezőgazdasági gép gyártását kezdik meg — így a többi között 4,5 méter fogásszélességű trágyaszórógépeket, répaültetőgépet, burgonya- és répaszedókombájnt, és egy újfajta gabonakombájnt fognak gyártani.

Érdekes újdonság egy speciális kukoricasilókombájn, amely a kukoricát learatja és mindjárt silócélra felaprítja.

A kínai szántóföld több mint egynegyedén folyik már öntözéses gazdálkodás

A Kínai Népköztársaságban több mint egy évvel a határidő előtt teljesítették az öntözéses földművelés fejlesztésére vonatkozó ötéves tervet és 4,8 millió hektárral több földet kapcsoltak be eddig az öntözéses gazdálkodásba, mint amennyit a terv eredetileg előirányzott. 1955. októberétől 1956. márciusáig 4,2 millió hektárt kapcsoltak be az öntözéses gazdálkodásba. Jelenleg az öntözött terület 38 millió hektár, vagyis több, mint az egész kínai szántóterület egynegyede.

Az öntözési csatornák és berendezések létesítését nagymértékben megkönnyítette a termelőszövetkezeti mozgalom gyors üteme. A termelőszövetkezetek segélyt kaptak vízierőművek és szivattyútelepek létesítéséhez. Az öntözött területeken a terméseredmények átlag 30—50 százalékkal, sőt egyes helyeken többszörösére növekedtek.

A kínai mezőgazdaság 1967-re további 600 millió embert tud ellátni élelmiszerrel

Kína falvaiban jelenleg nagy forradalmi átalakulás megy végbe.

A kínai parasztság 500 milliós tömege sokat szenvedett a múltban: külföldi imperialisták, a hazai földbirtokosok és kulákok szedték be munkájuk gyümölcsét. A parasztság zömének alig vagy egyáltalán nem volt földje. Ezeknek a földbirtokosoktól kellett földet bérelniök, aki bérleti díj fejében az évi termés 50—60, sőt nem egyszer 90 százalékát követelte meg. A szegényparasztok és kisbérlők zöme félproletár volt. Elképzelhetetlen szegénységben és nyomorban élt.

Az ország felszabadulása után megdöntötték a feudális földbirtokos-osztályt. A földreform során 47 millió hektár földet osztottak szét 300 millió szegényparaszt és kisbérlő közt. Ez azonban még távolról sem jelentett gyökeres fordulatot a parasztság életében. A földesúr helyét hamarosan elfoglalta a kulák, aki egymás után kaparintotta meg a kiosztott földeket. Hopej-tartomány 11 megyéjében 1949-ben 38 890 mu, 1950-ben 54 494 mu és 1951-ben 115 188 mu föld cserélt gazdát; ez javarészt kulákok kezébe került. Ha ennek a folyamatnak nem állja útját a termelőszövetkezeti mozgalom, a föld ismét kevés kizsákmányoló kezében összpontosult volna.

110 millió parasztcsalád

Kínában 110 millió parasztcsalád él. Ezeket jórészt szétszórtan élő családokat a közös gazdálkodás útjára vinni, nem könnyű feladat. A kommunista pártnak sikerült. A parasztság egyre nagyobb tömegekben áramlik a termelőszövetkezetekbe. 1955. december végéig Kínában 70 millió parasztcsalád, vagyis az egész parasztság több mint 60 százaléka tömörült termelőszövetkezetekbe, egy hónappal később, 1956. január végén pedig már 92 810 000 család, vagyis az egész parasztság 78 százaléka. Ezek közül 24 590 000 család dolgozott a legfejlettebb termelőszövetkezeti formában, a teljes szocialista jellegű közös gazdaságban. Ezekben a jövedelemelosztás alapja kizárólag a munkaegység.

A másik, kezdetlegesebb termelőszövetkezeti forma a félszocialista termelőszövetkezet, ahol a föld és jórészt a nagyobb állatok és munkaeszközök is a parasztok magántulajdonában maradnak. Ezekben a jövedelmet úgy osztják el, hogy a föld, az állatok és munkaeszközök után megállapodás szerinti százalékot fizetnek, a többit pedig a végzett munkaegységek arányában osztják szét. Kínában ma még ez a forma a legelterjedtebb, de egyre nagyobb számban térnek át a legfejlettebb formára.

A tények egész sora bizonyítja már, hogy közös munkával négy-öt esztendő alatt kétszeresére, sőt nem egy esetben többszörösére lehet növelni a termést. Ime két kiragadott példa:

A kölcsönös segítő csoportok

1943-ban megalakult az első kölcsönös segítő csoport, 1951-ig pedig további 19. A kölcsönös segítő csoportokban mindenki megtartja földjét, állatait és munkaeszközeit, de a legnehezebb munkákat közösen végzik és bizonyos munkákat munkaegységekben számolnak el. Közös munkával, közös pénzzel teraszos kerteket létesítettek a hegyoldalban. Az eső már nem moshatta ki a növényeket, az éltető víz sem veszett kárba, felfogták a teraszokat körülvevő gátak. 1952-ben megalakult a termelőszövetkezet.

A termelőszövetkezeti tagok három-, öt- és tizenötéves terveket készítettek. Ezekben olyan célokat tűztek ki, mint kisebb völgyzárógátak és víztárolómedencék építése, áttérés az öntözéses gazdálkodásra, takarmánytermelés a leendő nagy állatállomány számára, stb.

Egy másik jellemző példa: Csancsiacsung falu Santung tartományban a Csien folyó partján fekszik. A múltban a vetést rendszeresen behordta homokkal a szél, vagy az eső mosta ki. Amikor megalakult a termelőszövetkezet, a parasztok 70 000 fiatal fát ültettek a folyó homokos partján. Ez ma már valóságos erdő, amely védelmet nyújt a szél ellen. 200 mu homokos talajra termékeny földréteget hordtak. Néhány éven belül további nagy területeket akarnak termékennyé tenni.

Amikor a kínai parasztok még egyénileg dolgoztak, nem igen tudtak megbirkózni a természeti csapásokkal. Azóta, hogy közösen szállnak szembe a természet szeszélyeivel, fokozatosan úrrá lesznek felette. A nemrégiben ismertetett 12 évre szóló országos mezőgazdaságfejlesztési terv végéig a gabonatermelést korszerű gépekkel, öntözéssel, több műtrágya használatával és haladó módszerek alkalmazásával több mint kétszeresére növelik — ez azt jelenti, hogy a kínai mezőgazdaság 1967-re további 600 millió embert tud ellátni élelmiszerrel.

A Sanszi tartományban lévő Szikou városközség még nem is olyan régen szegény hegyifalu volt. Mostohább természeti adottságokat már aligha lehet elképzelni: a hegyek lejtői úgyszólván teljesen kopárak voltak, mert ha valamit nagy kínnal el is ültettek, jött az eső és mindent elmosott. Csak emitt-amott sikerült egy-egy kis területen valamit termelni. Így volt ez évszázadok óta.

Micsoda óriási változás néhány esztendőn belül!

És ez még csak a kezdet.

VIRÁGZÓ MEZŐGAZDASÁGÉRT

SZAKEMBEREK TANÁCSAI — A LEGJOBBAK TAPASZTALATAI

A vemhes üszők előkészítéséről

Az előhasi tehenek tejtermelését több tényező befolyásolja. Ezek között — a származás és a felnevelés mellett — igen fontos az előkészítés. Az előkészítésnél — amely általában a vemhesség hetedik hónapjától kezdődik — igen nagy szerepet játszik a takarmányozás, a tartás és a gondozás.

Amellett, hogy az üszők tenyésztésbe vételének idejére vonatkozólag is eltérőek a vélemények, a vemhes üszők előkészítésének kérdése sincs teljes mértékben tisztázva. Általános az a vélemény — sajnos, nem mindig a gyakorlat is —, hogy a vemhesség tartama alatt biztosítani kell az üsző szervezetének további zavartalan fejlődését, amellett életerős, megfelelő súlyú, de ellési nehézségeket nem okozó magzat világrajövetelét, valamint a megfelelő előkészítő takarmányozását az első laktációs termelésre.

Az előkészítés mértékét az üsző várható tejeléséhez szokták szabni, amelyre származási adataiból is és a tejelékenység külső jeleiből lehet következtetni.

A vemhes üszők előkészítésére merev szabályokat felállítani nem lehet. Pontos egyedi megfigyelés alapján kell az előkészítést végrehajtani. Nem szabad mereven ragaszkodni ahhoz, hogy a származási adatok és a tejelékenység külső jelei alapján várható tejeléshez szabjuk az előkészítés mértékét.

A tulajdonképpeni előkészület a vemhesség utolsó harmadában két—két és fél hónapon át szükséges. A fejlődésben lévő vemhes üszőnek ebben az időszakban is növelnie kell a testsúlyát és ezen felül a magzatépítés utolsó, de anyagforgalmilag is a legterhesebb szakaszában fel kell készülnie az ellésre és a laktációban reá váró tejtermelési feladatokhoz. A vemhesség utolsó szakaszában (60—80 nap) is megkívánjuk a napi legalább 0,3 kilogrammos testsúlygyarapodást.

A vehem a hetedik hónap után, mintegy 40—50 kilogramm súlytöbbletet jelent. Ehhez hozzászámítva a testsúlygyarapodást, az üszőknek legalább kb. 70—80 kilogramm súlytöbbletet kell elérni a vemhesség utolsó két és fél hónapjában. Akkor takarmányoztuk tehát helyesen a vemhes üszőket, ha azok a fedeztetéstől számítva az ellés előtti napokig 150—180 kilogramm súlygyarapodást értek el.

A jó előkészítéssel kell elérni, hogy az első laktációban minél magasabb legyen a tejtermelés. Ehhez jó kitőgyelésre van szükség. Fő célja tehát az előkészítő, illetve a kitőgyeltető etetésnek, hogy a vemhes állat szervezetének raktárait megtöltsük fehérjékkel, vitaminokkal, ásványi tápanyagokkal. Ezekre a készletekre támaszkodhat majd a szervezet, ha az ellést követő laktáció megkezdődik. Fontos, hogy most a silótakarmány- és a szénafehérjén kívül télen 15—20 kilogramm takarmányrépát is kapjon az állat, mert annak igen kedvező és étrendi hatása van. Vitaminellátása érdekében különösen előnyös a murokrépa etetése. Jó minőségű szilázs is etethető mérsékeltebb adagban. Mindezek mellett a vemhes üszőket a vemhesség hetedik hónapjáig egészséges, edzett tartásban, jó gondozásban és olyan takarmányozásban kell részesíteni, amely mellett állandóan megvan a megkívánt egyenletes súlygyarapodás és a jó kondíció. Vigyázni kell azonban, hogy a jó kondíció semmiképpen se vezessen elhízáshoz.

Még fokozottabban fontos ebben a szakaszban a vitaminok és ásványi sók helyes adagolása, az egészséges tartás, a jártatás, a gyengébb bánásmód és a gondos testápolás.

Védekezzünk a pajzstetvek ellen!

A kaliforniai pajzstetű gyümölcsfáink legveszélyesebb kártevője. Kártételét azzal fejti ki, hogy a gyümölcsfa nedvét egész nyáron át szívogatja és kibocsátott nyálával a fa szöveteit megmérgezi. Nagy kárt tesz azzal is, hogy különösen a nyár második felében szívesen telepszik az érésben levő gyümölcsre. A pajzstetves gyümölcs kisebb értékű és nehezebben tárolható.

A kaliforniai pajzstetű elleni gondos védekezés elmulasztása rossz termést eredményez és a gyümölcsfák elpusztulásához vezet.

A védekezés legfőbb teendői:

Télen, a fatisztogatás során gyümölcsfáink törzsét és vastagabb ágait kéregkaparó vassal, majd drótkefével alaposan tisztítsuk meg. A fatisztogatás gondos elvégzésével a pajzstetveket közvetlen pusztítjuk és a permetezés hatását is fokozzuk. A tisztogatáskor lehulló kaparékot a helyszínen égessük el.

A fa koronáját szakszerű ritkítással neveljük szellősre, hogy a nap a korona legrejtettebb részeibe is besüssön. Ugyanis a nyári forró verőfény a fiatal lárvákat elpusztítja, az anyák életét pedig károsan befolyásolja.

A talajmunkák szakszerű elvégzésével és gondos trágyázással fokozzuk gyümölcsfáink ellenállóképességét.

Erős pajzstetűfertőzés esetén rügyfakadás előtt 4—5 százalékos gyümölcsfaolajjal, gyengébb fertőzés esetén és csonthéjasoknál téli hígítású mészkénlével permetezzünk. (Gyümölcsfaolajat csak háromévenként használjunk, a közbeeső időben téli hígítású mészkénlével permetezzünk.)

A téli fatisztogatás és a rügyfakadás előtti permetezés a pajzstetű elleni védekezés alapja.

Ezeket a védekezési munkákat egészítsük ki nyári védekezéssel: Nyáron lárvarajzáskor káliszappanos nyersnikotin 1,5 ezrelékes oldatával, vagy nyári hígítású mészkénlével permetezzünk. Ezenfelül a „Wofatox" kizárólag téli almafajtákra is alkalmazható állami gazdaságok gyümölcsöseiben, az egészségvédelmi rendszabályok betartása mellett. Nyári felhasználási töménység 0,4 százalékos permetlé (100 liter vízre 40 dkg szer).

A nyári permetezés végrehajtásának ideje — rajzástól függően — június második fele, július közepe és augusztus közepe.

A nyári permetezéssel a fa rejtettebb részein vagy a korona vékonyabb vesszőin életben maradt mozgó lárvákat is elpusztítjuk.

A pajzstetű elleni gondos védekezés végrehajtása jó termést és nagy jövedelmet biztosít!

Védekezőszerek beszerezhetők a földművesszövetkezetekből, vetőmagboltokból, valamint kiskereskedelmi vállalatoktól, motoros és háti permetezőgépek pedig a megyei növényvédő állomástól igényelhetők.

A nádudvari Vörös Csillag Termelőszövetkezet kukoricatermelési páros verseny felhívása

Termelőszövetkezeteink egyre inkább felismerik a kukoricatermelés nagy gazdasági jelentőségét és azt, hogy a termelési tervek teljesítését és túlteljesítését a jól szervezett versenymozgalmak milyen jelentősen elősegítik. Ezt bizonyítja a nádudvari Vörös Csillag Termelőszövetkezet alábbi felhívása is, amely *az Országos Mezőgazdasági Kiállítás keretében elbírálandó kukoricatermelési páros versenyre hívta ki a földesi Rákóczi Termelőszövetkezetet.*

A versenyfelhívás feltételei szerint a termelőszövetkezet 1956-ban szántóterületének 19 százalékán, azaz 450 kat. holdon termel kukoricát. A kukorica terméshozamát az 1955-ben elért terméseredményekkel szemben 6 százalékkal növelik, tehát a múlt évi 33 mázsás csöves kukorica átlagtermést az idén 2 mázsával múlják felül.

Fenti célkitűzések elérése érdekében az összes jól bevált agrotechnikai eljárásokat alkalmazzák: a négyzetes vetést, a többszöri kapálást, az augusztusi gazoló-kapálást és a pótbeporzást. Megfelelő időben elvégzik az istállótrágyázást, illetve a terület 25 százalékán a fészektrágyázást. A terület 60 százalékát négyzetesen vetik és a vetésterület 30 százelékán hibridkukoricát termelnek. A négyzetesen vetett kukoricát négyszer, a sorosan vetett kukoricát pedig háromszor kapálják meg.

Az augusztusi gazolókapálást mindkét táblán elvégzik. A fenti vállalások alapján várható terméstöbbletből — amely számításuk szerint kb. 560 mázsa szemeskukoricát jelent — hízott sertésből a tervezett 757 mázsával szemben 869 mázsát állítanak elő.

A termelőszövetkezet felhívja az ország valamennyi termelőszövetkezetét, hogy a kukoricaterméshozamok növelése érdekében csatlakozzanak az Országos Mezőgazdasági Kiállítás keretében elbírálásra kerülő kukoricatermelési páros verseny mozgalomhoz.

A nádudvari Vörös Csillag Termelőszövetkezet páros verseny felhívását a földesi Rákóczi Termelőszövetkezet elfogadta.

Zsáka községben megkezdték a községpolitikai terv megvalósítását

Az 1956. évi községpolitikai tervet tárgyaló tanácsülés Zsáka községben 1500 méter járda elkészítéséért *id. Brumár János* tanácstagot tette felelőssé. Id. Brumár János nem tagja a vkg. állandó bizottságnak, de becsületbeli kötelességének érzi, hogy feladatát — amit választóinak bizalma ró rá — teljesítse. Ezért még a tavaszi munkák zömének megkezdése előtt hozzáfogott a járdaépítés megszervezéséhez és most már büszkén közölheti, hogy a feladatának eleget tett: a másfél km. járda határidő előtt elkészült.

A tanácstag érdemeit növeli az a tény is, hogy az egész járda lerakást társadalmi munkában végezték el. Zsáka lakosainak ma — választott tanácstaguk jó munkája eredményeként — könyebb eljutni a piacra, a tanácsházára.

Védekezzünk a szántóföldi kártevők ellen

Az őszi gabonavetések és az évelő takarmánynövények fejlődését kísérjük figyelemmel: nem fordul-e elő bennük pocok kártétel. A pocok irtását már gyenge fertőzés esetén is kezdjük meg és a helyi tanács irányítása mellett szervezetten, kollektív munkával hajtsuk végre. Az irtást minél előbb fejezzük be, mert később a már fejlettebb gabonában a védekezéssel nagy kárt tehetnénk. Várható gabonavetéseinkben a csócsároló (gabonafutrinka lárvája) megjelenése is. Az esetleges kártételt a helyi tanács jelentse haladéktalanul a megyei mezőgazdasági igazgatóságnak, hogy az a védekezés megindítása érdekében intézkedhessen.

A lucernatáblákon — kisebb lucernabogár- és lucernaböde fertőzés esetén hálózással, erősebb fertőzés esetén pedig idegméreg tartalmú porozószerrel védekezzünk. Száraz, meleg idő esetén a len és a korábban elvetett cukorrépa vetésekben a földibolhák kártételével is számolni kell. Ezért a vetéseket a kelés idejétől kísérjük fokozott figyelemmel és a földibolhák megjelenése kezdetén védekezzünk DDT hatóanyag tartalmú szerekkel.

A répatáblákon megjelenő répabogarak ellen Darzin-nal történő permetezés nyújt védelmet.

Kisgépbemutató Hajdúböszörményben

Az állami és szövetkezeti kereskedelem a megyei tanács mezőgazdasági igazgatóság irányításával 1956. május hó 6-án Hajdúböszörményben mezőgazdasági kisgép kiállítást és ankétot rendez. A kiállításnak, illetve az ankétnak a célja az, hogy a dolgozó parasztság részére bemutassa

a legújabb típusú mezőgazdasági kisgépeket, szerszámárukat, és megkedveltesse mind azokat az új gépeket, amelyekkel könnyebbé lehet tenni a paraszti munkát, valamint fokozni lehet a jobb talajműveléssel a terméshozamokat.

A kiállításon részt vesznek a termelőszövetkezetek elnökei, agronómusai, valamint dolgozó parasztjaink. De részt vesznek a Kohó- és Gépipari Minisztérium, a Salgótarjáni Acélművek, az Ózdi Kohászati Művek, a Budafoki Zománcedényárugyár és még számos kisgép gyártó vállalat vezetői és mérnökei. Ezen a kiállításon véleményt mondanak a dolgozó parasztok már az eddig használatban lévő gépek tapasztalatairól és közvetlenül elmondhatják az ipar részvevőinek, hogy egy-egy géptípusnál vagy szerszámnál milyen hibát vagy hiányosságot találtak eddig használat közben.

Véleményt mondhatnak a fogyasztók a szerszámokról, ásóról, kapáról, zománcedényről, tűzhelyről és egyéb háztartási cikkekről, mivel ezeknél a cikkeknél az utóbbi időben több hiányosság merült fel (eldeformálódás, vagy pl. villánál gyakori törés).

A kiállításon bemutatásra kerül a „Kecskeméti" Béle egyetemes szőlőművelő eke. (Szőlő be- és kikapáló eke.) Ezenkívül számos új gépek, darálók, permetezőgépek és egyéb cikkek, pl. háztartási és villamossági áruk láthatók.

A kiállításon valamennyi bemutatott gépet és kiállított cikket a helyszínen meg lehet vásárolni.

Hírdessen a Néplap-ban

Több mint 15 000 versenyvállalás a begyűjtés példás teljesítésére

Az elmúlt héten megyeszerte lendületesen folyt a begyűjtési verseny. A dolgozó parasztságnak a versenymozgalomba való intenzívebb bekapcsolódása csaknem valamennyi járásban és városban kedvezőbb begyűjtési eredmények kialakulásához vezetett.

A megyében a mai napig 15 108 egyéni termelő tett versenyvállalást, valamint 188 termelőszövetkezet.

Kiszélesedett a községek egymásközti versenye is. Ma már a megye valamennyi járásának községei a járásokon belül, versenyben állnak egymással, sőt más járás községeit is kihívták páros versenyre.

Örvendetes javulás tapasztalható a debreceni járásban. A verseny megszervezése terén Hajdúvid község az első, ahol a termelők már a tervfelbontási tárgyalások során megtették felajánlásaikat. Ennek az intenzív versenyszellemnek a tanács részéről történt kialakítása eredményeként Hajdúvid a maga kategóriájában járási viszonylatban az első helyen áll.

Hajdúhadházon a versenyszervezés szintén jó kezekben van.

A tanácstagok rendszeresen tartanak kisgyűléseket, ahol a begyűjtéstől beszerzett adatok alapján a jól teljesítő termelőket népszerűsítik, ugyanakkor a hátralékosokat kötelezettségük rendezésére szólítják fel.

Ugyanezt a célt szolgálja a hangos híradó és a dobolás is. A megbízottak a területen végzett munkájuk során kötik a versenyvállalásokat a termelőkkel.

Hajdúhadházon a földművesszövetkezet is aktívan kapcsolódott be a propaganda munkába. A begyűjtési csoport az MNDSZ, az FMSZ dolgozók, valamint a tanácstagok részére körzetenként készített kimutatást a hátralékosokról s ezek alapján a fenti szervek dolgozói felvilágosító munkájukkal megelőzik a megbízottak szankcionális eljárását. Ennek a munkának eredményeként egyetlen felvásárlási napon kényszer eszközök alkalmazása nélkül 80 termelővel csökkent a hátralékosok száma.

A járás területén az első kategóriában Hajdúhadház község az első.

Élénk megmozdulásról lehet Téglás községet illetően is beszámolni. A községben plakátok serkentik a termelőket kötelezettségük teljesítésére. Itt a tanács valamennyi dolgozója segíti a begyűjtés ügyét. A dolgozó parasztokkal megkötött veresnyvállalások terén Bálint Károly VB elnök, Kardos Mihály állattenyésztési előadó elől járnak ebben a munkában. A versenytáblát állandóan friss adatokkal látják el.

Nyíradonyban is igyekeznek népszerűsíteni a versenyt. A szervezésben a pártbizottság, a tanács és a tömegszervezetek egyaránt részt vesznek, s aktíváikat mozgósítják. Ma már 402 termelő áll Nyíradonyban versenyben egymással.

ÁLMOSD ÉS BAGAMÉR PÁROS VERSENYE

Bagamér község Álmosdot hívta ki versenyre. Álmosd község a versenykihívást elfogadta és a versenyfeltételeket a maga részéről kibővítette. Álmosd községnek, mely a járás területén jelenleg a 16-ik, rendkívül erős versenytempót kell diktálnia ahhoz, hogy Bagamérnak méltó versenytársa lehessen, mert ez utóbbi jelenleg a 4-ik a járásban, az általa kezdeményezett verseny feltételei közül egyedül a hízottsertést nem teljesítette csak, s abból is 2,4 százalék hiányzik. Ugyanakkor Álmosd sertéssel 91,5, tojással 95,8 és tejjel csak 88,2 százalékra áll.

A versenyfeltételek nehezítése és a bátor kiállás dícsérendő dolog, de élénk figyelemmel kísérik Álmosd községet, miképpen fogja vállalását teljesíteni.

A püspökladányi járás területén a tanácsi és pártszervezetek vezetésével a begyűjtési és átvevő szervek április 1-től 30-ig begyűjtési hónapot indítottak. Az eddigi eredmények alapján Szerep község kivételével valamennyi községben elért eredmények megfelelnek a várakozásnak és a püspökaldányi járásnak komoly reménye van arra, hogy a megyén belül az első járás lesz. A járás községei közül első négy havi tervét Báránd, Biharnagybajom, Kaba, Nádudvar és Püspökladány globálisan már teljesítették, Földes és Sárrétudvari, valamint Tetétlen pedig ezen a héten terveit túlteljesítik. A tervek túlteljesítése érdekében a Járási Begyűjtési Hivatal a felvásárló szervek vezetőivel együtt abban állapodott meg, hogy hízottsertésből a szokásos heti egy felvásárlási nap helyett kettőt fognak tartani és összesen mintegy 600—650 darab hízottsertést fognak elszállíttatni, s ezzel sertésbeadási kötelezettségét a járás 125 százalékra fogja teljesíteni.

TERMELŐSZÖVETKEZETEK PÉLDAMUTATÁSA

Meg kell említeni a jól teljesítő tsz-eket, mint pl. a biharnagybajomi Kossuth Tsz 179 százalékos, a kabai Tolbuchin Tsz 150 százalékos, a püspökladányi Petőfi tsz-t 148 százalékos, s a sárrétudvari Vörös Csillag Tsz-t 177 százalékos tervteljesítésükkel.

A járás területén immár 5016 dolgozó parasztés 23 tsz áll versenyben. A községek kivétel nélkül versenyben vannak egymással és külön érdekessége ennek a versenynek Kaba és Biharnagybajom községek versenye. A járás mindkét községe a verseny eddigi szakaszaiban jó eredményt ért el, azonban a végső meglepetést mind a kettő erre a hétre tartogatja. Április 20-án Kaba 119 százalékra, Biharnagybajom pedig 114 százalékra teljesítette első négyhónapos tervét. Kabán nagyon jó a hízottsertés terveljesítése, melyből 145 százalékra áll és a baromfija, melyből 123 százalékra teljesített. Biharnagybajomnak ilyen kiemelkedő részteljesítése nincs, tervét mindenből arányosan 100 százalékon felül teljesítette. A két község versenyében meglepetést Báránd község hozhat még, mely szintén minden cikkből — marha kivételével — már eddig is 100 százalékon felül teljesítette tervét. A járás legrosszabb községe Szerep, a négyhónapos terv 77 százalékos teljesítésével.

A jól teljesítő termelők közül példaként említhetjük Nátházi Ferenc 5 holdas, Fehér Lászlót és Biró Istvánt, akik egész évi sertés-, tojás- és baromfibeadásuknak határidő előtt eleget tettek.

KOMÁDI AZ ÉLEN

A biharkeresztesi járásban leglendületesebb volt a begyűjtési verseny.

A községek közötti páros versenyben jelenleg is Komádi jár az élen 124,8 százalékos tervteljesítésével, a második Biharkeresztes, a harmadik pedig Körösszegapáti. Ezeket a községeket egymástól csak néhány százalék választja el és ezért az elsőségért komoly vetélkedés folyik köztük.

Komoly a lemaradás Bojt községben, ahol a terveljesítés mindössze 77 százalékos. Különösen nagy a lemaradás a szerződéses sertésterv teljesítése terén, mely mindössze 21 százalékra áll.

Lakatos Béla.

Versenytájékoztató ultrarövidhullámú adón

Az NDK quedlinburgi gépállomásán eredeti módszert vezettek be a négy brigádszállásón dolgozó traktoristák, valamint a helyi brigád és a műhelyek dolgozóinak tájékoztatására a versenyeredményekről. A gépállomás vezetője reggelre megkapja az összes előző napi eredményeket, ezeket minden nap pontosan 9-kor leadja ultrarövidhullámú adón, egyben útmutatást is ad, hogyan lehet az egyes hibákon segíteni. Azok számára, akik a második műszakban dolgoznak, a szállásokon magnetofonszalagra veszik a tájékoztatót, úgyhogy mindenki pontosan tudja, hol tartanak a többi brigádok.

Mióta ezt a tájékoztatási módszert bevezették, a napi teljesítmények tovább növekedtek.

IGY ÜNNEPELT A VIDÉK

A munkásosztály nagy nemzetközi ünnepére ünnepi díszbe öltözött Hajdú-Bihar minden községe, városa. A falvakban frissen meszelt falak, fellobogózott házak hirdették, hogy parasztságunk együtt ünnepel az ipari munkássággal. Minden községben díszes emelvény várta a felvonulókat, akik lelkes nótaszóval, legtöbb helyen fellobogózott, virágokkal, szalagokkal ékesített szekereken vonultak el az emelvényeken helyet foglalók előtt. Több községben futó záporok zavarták egy időre az ünnepnap rendjét, de alig hogy elült a zápor, újra megteltek a sportpályák és a kultúrcsoportok műsorait is sok-sok ezer ember nézte végig a megyében.

Az országutakon már a kora reggeli órákban megmutatkozott, hogy ünnepre készül a megye. Lovascsapatok, szekerkaravánok vonultak a termelőszövetkezeti földekről a községi gyülekező helyekre. A budapesti országúton találkoztunk az ebesi Új Barázda Termelőszövetkezet lovascsapatával. Szép szürke lovon Farkas János, a tsz pártvezetőségi tagja ült, ő vezette a csapatot, amely után a feldíszített szekereken vonult a tsz tagsága Ebes szövetkezeti község főterére. Így tették a többi ebesi termelőszövetkezetek is, hogy felejthetetlenné tegyék 1956. május elsejét.

A tavaszi munkában élenjáró tsz vezette Püspökladányban a menetet

Püspökladányban is színpompás felvonulással ünnepeltek a dolgozók. A járási székhely apraja-nagyja kint volt az utcákon, tereken. Felvonultak a Fatelitó Vállalat püspökladányi üzemének dolgozói, a vasutasok, vállalati dolgozók, a tanács dolgozói, az iskolák küldöttségei. A díszes menet élén a püspökladányi Petőfi Termelőszövetkezet haladt. Megérdemelték ezt a kitüntetést, hiszen a járási versenyben a tavaszi szántásvetést tekintve, ők lettek az elsők. Táncoltak a lovascsapatok paripái, zúgtak a traktorok, a különféle mezőgazdasági gépek motorjai.

A Sertéstenyésztő és Hízlaló Vállalat is kitett magáért, ketrecekben az értékes fehér hússertésekből is felvittek egy tucatot. A menet végcélja az állomás közelében elterülő sportpálya volt, ahol megkezdődött a vidám szórakozás, a tánc, a város főterén pedig a forgó lendítette vaskosarait, telve vidám gyermekekkel.

Hajdúböszörmény dolgozó parasztsága kitett magáért

A híres hajdúváros hagyományosan jó rendezéssel ünnepelte a nagy napot. A termelőszövetkezetek soraiban elen a Kossuth Termelőszövetkezet több mint félszáz kerékpárosa haladt, minden kerékpár vörös és nemzeti színekkel ékeskedett. A kerékpárosok csapatát *Orosz Antal*, a több mint 60 éves párttitkár vezette. A Dózsa Termelőszövetkezet ötös, négyes, hárnas és kettes lófogatai sok tapsot arattak. Az Előre lovasbandériumát szép szürke lován *Bácsi Imre* elnök vezette.

A termelőszövetkezetek színpompás felvonulása után meg kell említenünk a Hajdúböszörményi Gépállomás dolgozóinak felvonulását és a Hajdúböszörményi Állami Gazdaság menetét, amelynek élén egy feldíszített aratócséplő gép haladt. Az állami gazdaság dolgozóinak lovasai között ügetett *Kiss László* idomított lován. Nagy tetszést aratott ez a ló, hiszen gazdája minden szavára engedelmeskedett. Lefeküdt a főtéri park pázsitján, majd lovasa szavára — nyeregben gazdájával — fekvőhelyéből ugrott talpra.

A hajdúböszörményi május elsejei ünnepségeket a megelőző este megrendezett lampionos felvonulás vezette be és május 1-én este kezdődő, de reggelig tartó vidám táncmulatság zárta be.

A Hajdúszoboszlói Egyetemi Tangazdaság felvonulása

Hajdúszoboszlón, a város központjától mintegy 2 kilométerre, a budapesti országúton gyülekeztek felvonulásra a város termelőszövetkezetei és ott sorakoztak az egyetemi tangazdaság gépei, fogatai, lovasai.

Szép volt a szoboszlói felvonulás. Igen nagy és látványos a menet, de legmegragadóbb az egyetemi tangazdaság oszlopa volt. A kiválóan gépesített nagyüzemi gazdaság lenyűgöző erővel hatott. Voltak ott csikósok is, híres állattenyésztők, akik jól megülték a lovat, de a modern mezőgazdasági gépek serege mindennél világosabban utalt arra az útra, amelyen mezőgazdaságunk halad, a közös nagyüzemi gazdálkodás útjára, az egyre fejlődő, egyre többet termelő mezőgazdaságra.

Termelőszövetkezeti tagok és egyénileg dolgozók közös ünnepe Almosdon

Almosd községben zenés ébresztő hirdette, hogy megvirradt május elsejére. A zenés ébresztőt a Táncsics Termelőszövetkezet adta a falu dolgozó parasztjainak. A Táncsics vezetősége meg is hívta az egész falut, legyen vendégük a májusi ünnepségen a tsz parkjában, a több évszázados óriás hársfák alatt.

A szíves meghívást nagy jókedvvel teljesítették, s május elsejét valóban együtt ünnepelte a termelőszövetkezet tagsága és az egyénileg dolgozó parasztság. Tele volt a csodaszép park. Valóban olyanok ott a hársak, hogy szinte az egész falu népe elférhet alatta. Szólt a nóta, perdült a tánc. A hosszú asztalok körül, az ősi fák alatt csendült a pohár és a tele tányérok hirdették, hogy Almosdon talán keresve sem lehet találni gyomorbeteg embert. Nagy mennyiségű étel és ital fogyott el. Az összetartásnak, a barátkozásnak szép megnyilvánulása volt az almosdi május elsejei ünnepség.

Az ünnepet követő *első munkanap* szép eredményekről tanúskodik a Járműjavítóban

A tizenkettedik szabad május 1. tiszteletére a Járműjavító Vállalatnál is sok értékes felajánlás született. Az elhangzott szavak, igeretek legnagyobbrészt tettekké váltak. S mint eddig általában, most is a kocsiosztály dolgozói értek el a legszebb termelési eredményeket.

A kocsiosztályon, a futón dolgozók foglalták el az első helyet a versenyben. Áprilisban 320 darab teherkocsi középjavítása volt a tervük. A május 1. tiszteletére indult munkaverseny lendülete eredményeképpen április utolsó napján 384 darab kocsi hagyta el a gyár udvarát. Ezzel a futó dolgozói 20 százalékkal túlteljesítették vállalásukat.

Ezenkívül négy poggyászkocsi is elkészült — terven felül.

Dicséret illeti ezért a futó valamennyi dolgozóját, *Szabó VII. Imre, Selykovszki László, László Lajos* lakatos brigádokat, *Sarus József, Biró István* bognár brigádokat, *Pánffi Szilárd* raksúlyfelemelő brigádját, amely az 50 darab tervezett kocsi helyett 64-et készített el. Dicséret illeti *Mózes Imre* reszortvezetőt, *Schmidt Géza* és *Maltrai József* művezetőket, akik jó szervező és irányító munkájukkal segítették a futót tervének túlteljesítésében.

A futó dolgozói a jó érzés tudatával ünnepeltek május elsején, s érdem szerint az élen vonultak fel. Az erdőn a rossz idő ellenére is együtt töltöttek néhány kellemes órát. Jól szórakoztak s néhány pohár bort — vagy akinek kedve tartotta sört — fogyasztottak el egymás egészségére, a munkasikerekre.

Tegnap, az ünnepet követő első munkanapon bebizonyosodott, hogy az üzem, köztük a futó dolgozóinak valóban nem csappant munkalendületük. Kora reggel már bent állt a javításra szoruló kocsik hosszú sora, s így a további munka biztosítva volt. Tegnap már megszületett a májusi tervteljesítés első eredménye. Közel egy tucat középjavításos teherkocsit adtak át a forgalom részére.

Kocsis Lajos teherkocsi fővizsgá alvázlakatos brigádja is jókedvvel dolgozott, úgyszintén az Április 4 ifjúmunkás szekrénylakatos brigád. *Marázi László* bognár brigádja és *Balla Károly* tenyező brigádja is szép termelési sikerekkel köszöntötték május első munkanapját.

Ez jellemző egyébként az egész osztályra. Van munka, van munkakedv s a legtöbb helyen anyag is. De ennél a szónál megállunk. A legtöbb helyen valóban van anyag, csak nem mindenütt. És az anyaghiány éppen a legszükségesebb dolgokban mutatkozik. Jelen pillanatban nincs 45 tonnás vonóhorog, mely nagy részben gátolja a most készülő kocsik teljes elkészítését. Egy időre, amíg az említett alkatrész meg nem érkezik, addig ezek a kocsik az üzemben vesztegelnek, nem mehetnek ki a forgalomba. Ugyancsak hiány van a 4 milliméteres enyvezett lemezből is, mely az új kocsik gyártását, az új kocsik belső szerelését akadályozzák.

Az említett anyaghiány leküzdése érdekében az üzem vezetősége intézkedéseket tett, hogy a további munka zökkenőmentes legyen, hogy minél több kocsi kerüljön ki megjavítva az üzemből.

Vadász Ferenc

Ünnepség Hajdúszoboszlón, az ország első mezőgazdasági szakiskolájában

Igen lelkes hangulatú ünnepség volt Hajdúszoboszlón. A város mezőgazdasági szakiskolája a Földművelésügyi Minisztérium értékelése szerint jó rendjét, tanulmányi eredményeit tekintve az ország első szakiskolája lett ebben az esztendőben.

Vincze György, a Földművelésügyi Minisztérium képviseletében köszöntötte a kétéves mezőgazdasági szakiskolák versenyében első helyen végzett hajdúszoboszlói iskolát.

A tanári testület példás munkát végzett és valóban megérdemelték a minisztérium 5000 forintos jutalmát. Vincze György, az iskola munkáját méltató beszéde végeztével átadta a minisztérium díszes vándorzászlaját.

Fülöp Imre elvtárs, a Hajdú-Bihar megyei Tanács mezőgazdasági igazgatóságának vezetője után *Görög Tibor*, a DISZ Központi Vezetősége részéről az iskola DISZ szervezetét köszöntötte.

A felszólalók sorában *Erdei Imre* elvtárs, a bakonszegi Új Világ Tsz elnöke elmondotta, hogy 39 éves korában kezdte tanulni a mezőgazdasági tudományt. A fia már szerencsésebb helyzetben van, mert csak 17 éves és már ebben az iskolában tanulhat. Felhívta a fiatalság figyelmét arra, hogy kikerülve az életbe, sohase legyenek megelégedve az elért eredményekkel, mindig szebbre, mindig jobbra törekedjenek, csak így fejleszthetik a mezőgazdaságot, így valósíthatják meg a falun a szocializmust.

Az ünnepség nívós kultúrműsorral zárult.

DEBRECEN ÜZLETEIBEN

az árleszállítás után

Sok a vásárló, még több az érdeklődő az áruházakban

Debrecen kereskedelmi vállalatainak dolgozói május elsejét munkával ünnepelték. A Magyar Népköztársaság Minisztertanácsának az árleszállításra vonatkozó rendeletének végrehajtása érdekében 6500 cikk árazását végezték el. Munkájuk eredménye, hogy az új árakkal a dolgozók már május elsején megismerkedhettek, mert minden kirakatban a régi árak mellett az új árakat is láthatták. Ez az árleszállítás 900 millió forint évi megtakarítást jelent a lakosság részére.

Május 3-án már a kora délelőtti órákban nagy forgalmat bonyolítottak le az üzletek. Az Állami Áruházban déli 12 óráig a dolgozók annyi árut vásároltak, mint amennyit április 26-án egész nap. Közel 450 pár cipőt, 80 darab ballonkabátot adtak el, melyet május 1 óta leszállított áron árusítanak. Igen nagy a kereslet a regatta kötött férfiing iránt is, melyet 53.60 helyett 38 forintért lehet vásárolni. Többen vették a férfi zefíринget, amely 100 forint helyett 85 forintért kapható.

Igen nagy az érdeklődés a piperecikkek iránt. A márkás pipereszappanok 7,35 forint helyett 6,60 forintért kaphatók. A házi asszonyok örömére szolgál az is, hogy az alumínium edények ára jelentősen csökkent. Például egy háromliteres alumínium fazék, lábas 43,30 forint helyett 24 forintért kapható.

Hasonló forgalom volt a Corvin Áruházban is. Az áruház annak érdekében, hogy a megnövekedett forgalmat zavartalanul lebonyolítsa az áruház udvarán a leszállított árukból vásárt rendezett, ahol különösen nagy a kereslet a férfi, női és gyermekszandálok iránt.

Az Uttörő Boltban vidám gyermekek és boldog szülők vásárolnak. Több gyermeket örvendeztetett meg édesanyja perlon zoknival, melynek ára ma 23,30 helyett 16,50 forint. A gyermek perlon zokniból két óra alatt 80 párat adtak el ebben az üzletben.

Az Országos Kultúrcikk Kiskereskedelmi Vállalat 08126-os számú Óra- és Ékszerboltjában is élénk a forgalom. Igen keresett áru a Pobeda karóra, mely 880 forint helyett 620 forintért kapható. Többen vásároltak Nylon karórát, melynek a régi ára 700 forint volt és most 500 forintért kapható. A divatékszerek iránt is nagy az érdeklődés és szebbnél-szebb áru áll a vásárlók rendelkezésére.

Jókedvűek az emberek mindenütt. Új ruhaneműek és cipők boldog tulajdonosaival találkozunk az üzletekben. A Ruházati Bolt 14-es számú árudájában az ízléses cipők között válogatnak a dolgozók. Női szandál, mely 190,50 forint volt, ma 160 forint. Pár órán belül igen sokan vettek férfiszandált, valamint sarut, mely 70 forint helyett 50 forintért cserélt gazdát. A nők örömére szolgál, hogy olcsóbban vásárolhatják a nylon harisnyát, mely 98 és 105 forint helyett 72 forintért kapható.

A megnövekedett forgalom nem okoz fennakadást az üzletekben. Mindenütt elegendő mennyiségű áru van raktáron és a Nagykereskedelmi Vállalat folyamatosan szállít.

A kereskedelem dolgozói munkájukkal segítik, hogy a gyors és pontos kiszolgálással a dolgozók minél rövidebb időn belül jussanak a megvásárolt áruhoz. Május 3-án mindinkább meggyőződhettünk arról, hogy dolgozóink örömmel üdvözölték az árleszállítást.

F. I.-né.

Egyetemi és főiskolai hallgatók kulturális seregszemléje

Hétfőn tartották Debrecenben az egyetemek és főiskolák második országos kultúrversenyének területi döntőjét. A versenyen a Szegedi Orvostudományi Egyetem, Pedagógiai Főiskola, a Debreceni Kossuth Lajos Tudományegyetem, Orvostudományi Egyetem és a Mezőgazdasági Akadémia művészeti csoportjai vettek részt változatos és komoly felkészültségről tanúskodó műsorszámokkal.

Az énekkarok közül kétségtelenül a Szegedi Pedagógiai Főiskola és a Kossuth Lajos Tudományegyetem kórusa aratta a legnagyobb sikert. Nem túlzunk, ha azt mondjuk: *remekeltek.*

Nagyszerű énekkultúrával rendelkeznek,

összeszokottak, fegyelmezettek, s így a vezetőknek nagyban megkönnyítik a munkáját.

Kiváló volt a Szegedi Pedagógiai Főiskola énekkara. Kodály Estéjének és Bartók négy szlovák népdalának megszólaltatásában kifejeződött mindaz a nagyszerű művészi igényesség és szeretet is, amit ezek a művek mindenképpen megérdemelnek. A Kossuth Lajos Tudományegyetem kórusa lassan, lassan a legjobb lesz Debrecenben. Megrázó volt Kodály Öregek című kórusműveinek a tolmácsolása.

A két énekkar jogosan szerezte meg az első helyeket.

A területi döntő egyik legsikerültebb számát a Debreceni Mezőgazdasági Akadémia népi tánccsoportja mutatta be. A Hortobágy szélén elterülő

Nádudvar régi tánchagyományait gyűjtötték össze,

s Nádudvari lakodalmas címen *Bertalan Zoltán* akadémiai hallgató, a tánccsoport vezetője készített hozzá koreográfiát. Külön értéke ennek a táncjátéknak, hogy akadémiai fiatalok gyűjtötték, akik Nádudvaron töltötték üzemi gyakorlatukat. Nappal a termelőszövetkezetek földjén dolgoztak, részt vettek a munkában, este pedig felkeresték a régi nótafákat, híres táncosokat, s így állították össze a lakodalmas egységes táncképét. *Vigh Bálint, Nagy Zsiga* bácsi, *P. Nagy Ferenc* és a többi idős termelőszövetkezeti tag szívesen mutogatta a friss ütemű tánclépéseket, amelyben teljes hűséggel ott őrződik egy tájegység jellegzetes folklór sajátossága.

A harminnégy táncost szerepeltető Nádudvari lakodalmasnak ez volt az ősbemutatója s a sikert épp az a hatalmas taps bizonyította, amely percekig zúgott a nézőtéren. A táncosok között több nádudvari fiatal is volt, akik ma az akadémián tanulnak, hogy ne csak jó táncosok, de jó mezőgazdasági szakemberek is legyenek.

Dicsérendő a Kossuth Lajos Tudományegyetem leány tánccsoportjának teljesítménye is. Az Ajaki leánytáncot nemcsak határozottan és pontosan táncolták, de teljes átéltséggel és hűséggel elevenítették meg. A Szegedi Orvostudományi Egyetem tánccsoportja — verbunk és csárdás táncával — szintén a legjobbak között végzett.

A színjátszók kissé halványabbak voltak,

mint a többi művészeti csoport. Persze ez nemcsak az ő hibájuk, hanem a Központi Kultúrotthon színpadáé is, amely nem a legkiválóbban alkalmas egy-egy bemutatóra. Legelfogadhatóbbat a Kossuth Lajos Tudományegyetem színjátszó csoportja nyújtotta — Új vendég érkezett — a bírálóbizottság döntése alapján ők kerültek tovább az országos döntőbe. A szavalók közül az akadémia, a Kossuth Lajos Tudományegyetem egy-egy szavalója nyerte el az elsőséget. A szólószamokban *Szekszárdi Tamás* — Szegedi Orvostudományi Egyetem — hegedű és *Barzó Pál* — Debreceni Orvostudományi Egyetem — zongora játékával nyerte meg a továbbjutáshoz szükséges pontokat.

Az egyetemi és főiskolai hallgatók Debrecenben megrendezett területi döntője jól sikerült és mindenképpen

komoly művészi élményt jelentett

mind a hallgatóknak, mind a bíráló bizottságnak. Egy dolog miatt azonban szót kell emelnünk. Debrecen közel 3000 egyetemi és főiskolai hallgatója közül mindössze néhány százan jelentek meg a bemutatón. Saját munkájuk megbecsülése s hallgató társaik tisztelete azt kívánja, hogy a jövőben sokkal jobban szeretni kell azt a munkát, ami az egyetemeken folyik és különösen is a kulturális élet és a művészet területén.

Képek a májusi felvonulásról

Az öt világrész dolgozóinak harcos összefogását jelképezi a Hajdú megyei Építőipari Vállalat élő-képe

A Hajdúsági Gyógyszergyár dolgozói a legjobb üzemek között vonultak fel május elsején a Vörös Hadsereg útján

A macsi Rózsa Ferenc Termelőszövetkezet tagjai feldíszített szekéren, útban a nagyállomás előtti gyülekezőhely felé

Az Állami Áruház dolgozói büszkén viszik azt a táblát, amely hirdeti: háromszoros kiváló vállalat az Állami Áruház

A Debreceni Textilművek dolgozóinak színpompás felvonulása

HIREK

Megkezdődött az építőművészek II. konferenciája

Csütörtökön délután az újvárosháza tanácstermében megkezdődött a Magyar Építőművészek Szövetségének II. konferenciája. A magyar építésztársadalom fontos tanácskozásán megjelent *Szijártó Lajos* építésügyi miniszter, *Lux László* építésügyi miniszterhelyettes, *Kenyeres Ágnes*, a Magyar Dolgozók Pártja Központi Vezetősége tudományos és kulturális osztályának helyettes vezetője, *Traitman Rudolf*, az Országos Építésügyi Hivatal elnöke, *Brutyó János*, az Építő-, Fa- és Építőanyagipari Dolgozók Szakszervezetének elnöke, számos Kossuth-díjas építészünk, egyetemi tanárok, valamint a társművészetek több kiváló képviselője.

Weichinger Károly Kossuth-díjasnak, az Építőipari és Közlekedési Műszaki Egyetem tanárának megnyitó szavai után *Major Máté* Kossuth-díjas egyetemi tanár, az Akadémia levelező tagja, a Magyar Építőművészek Szövetségének elnöke mondott beszámolót.

A nagy tetszéssel fogadott elnöki beszámoló után *Szendrői Jenő* Ybl-díjas főtitkári beszámolója következett.

A nagysikerű beszámoló után a csütörtöki tanácskozás véget ért. Pénteken reggel 9 órakor kerül sor a beszámolók megvitatására.

1956 Május 4 PÉNTEK

VÁRHATÓ IDŐJÁRÁS: Változó felhőzet, néhány helyen eső. Időnként élénk északi, északkeleti szél. A hőmérséklet emelkedik. Várható legmagasabb nappali hőmérséklet pénteken 18—21 fok között.

CSÜTÖRTÖKÖN DEBRECENBEN a hőmérséklet maximális értéke plusz 18,1, a reggeli minimum plusz 8,7 fok volt. Talaj mentén plusz 7,2 fokot mértek. A nap folyamán 0,4 mm csapadék esett. A Nap 4 órán át sütött.

A SZOVJETUNIÓ Legfelső Tanácsának küldöttsége V. T. Lacisznak, a Szovjetunió Legfelső Tanácsa Nemzetiségi Tanácsa elnökének vezetésével a belga képviselőház és szenátus meghívására május 3-án Brüsszelbe utazott.

AZ AFP JELENTÉSE szerint Dél-Olaszország különböző vidékein újból havazik. Az Etnát hó borítja és Catániában 90 kilométer sebességű szél fúj. Calábriában Cosenza vidékén bőségesen esett hó és több helyen megszakadt az összeköttetés. A Pollino hegyet szintén hó borítja.

AZ AMERIKAI LEGFELSŐ BÍRÓSÁG törvénytelennek minősítette a kommunista párt üldözését.

800 EGYETEMISTA indult Mohács-sziget újjáépítésére.

FOGADÓÓRÁK: Ma délután 6 órai kezdettel a Mester utcai Általános Iskolában Boldog József és Nagy Ferencné fogadóórát tartanak.

MÁJUS 5-ÉN ESTE 8 ÓRAKOR tartja a Kodály Zoltán Zeneművészeti Szakiskola hangversenytermében P. Nagy Ilona és Kovács Gabriella együttes hangversenyét. Műsoron Scarlatti, Salvato Rosa, Mozart, Schumann, Brahms és Bartók művek szerepelnek.

MÁV NYUGDÍJAS VASUTASOK szombaton a szokott helyen (Hunyadi u. 9.) békegyűlést tartanak.

AZ ÉPÜLETANYAGFUVAROZÓ VÁLLALAT negyedévi jó munkája jutalmául élüzem kitüntetést kapott. Az avató ünnepséget vasárnap este tartották meg az Építők Kultúrotthonában. Az élüzem cím elnyeréséhez a terv teljesítésén kívül nagyban hozzájárult, hogy a vállalat gépkocsivezetői az elmúlt negyedévben baleset nélkül közlekedtek.

FEKETE JÓZSEF városi tanácstag ma délután 6 órakor a Petőfi Általános Iskolában fogadóórát tart.

MA DÉLELŐTT 10-től 2 óráig a megyei tanácsháza I. emelet 101. számú szobájában Katona Ilona megyei tanácstag fogadóórát tart.

ID. JÁNKI FERENC bérkocsis május 1-én meghalt. Temetése 4-én 3 órakor lesz a Köztemető díszravatalozójából. Lakás: Nyíl u. 6. (x)

SZINHÁZI MŰSOR

Ma és szombaton 7-kor Zsuzsi. Vasárnap 3-kor és 7-kor Cigánybáró utolsó előadásai. Kedden és szerdán 7-kor Hamlet.

Kamaraelőadások

az Ady Endre Kultúrotthonban (Vörös Hadsereg útja 28.) ma és szombaton 8-kor Mandragora.

PÁRTHÍREK

VÁROSI PÁRTBIZOTTSÁG HIREI

A politikai gazdaságtan I. és II. évfolyam propagandistái részére május 4-én a szokott időben és helyen konferenciát tartunk a Pártmunka, a pártélet kérdései című anyagból.

Május 4-én az SZKP II. évfolyam (Erdei Katalin elvtársnő által vezetett konferencia) propagandistái részére propagandista konferencát tartunk a Pártmunka, a pártélet kérdései című témából.

Május 5-én az MDP történet I. a filozófia I., SZKP I. (Czirják elvtárs által vezetett konferencia), SZKP II. évfolyam (Nagy Tiborné elvtársnő által vezetett konferencia) propagandistái részére propagandista konferenciát tartunk a szokott helyen és időben a Pártmunka, a pártélet kérdései című témából.

MOZI MŰSOR

VÍG: fél 4, 6 és negyed 9 órakor: Husz János. — **BÉKE:** délelőtt fél 10, fél 12 és fél 2 órakor: Husz János, délután fél 4, 6 és negyed 9 órakor: Törvényenkívüli lovag. Csak 16 éven felülieknek! — **METEOR:** fél 3, 5 és negyed 8 órakor: Husz János. — **IFJÚSÁGI:** háromnegyed 4, 6 és 8 órakor: Kutyafejűek. — **BOCSKAI:** 7 órakor: Menekülés Franciaországba. Csak 16 éves felülieknek! — **MÓRICZ ZSIGMOND:** fél 7 órakor: Tigrisszelídítő.

Dózsa Vándor I. Martinka: 15 éves kapitány. — Dózsa Vándor II. Rákosi-telepi Dózsa Tsz: Félelem bére. — Dózsa Vándor III. Bocskai-kert: Titokzatos hajóroncs, Szkander bég. — Csapókert I.: Gábor diák. — Nyulas: Körhinta. — Állami Szanatórium: Folyón túl. — Postás otthon: Folyón túl.

APRÓHIRDETÉSEK

EGY 180 kilós sertés eladó. Szabadság-telep, Karám u. 12.

EGY bútorozott szoba kiadó. Zrínyi u. 28.

KÜLÖNBEJÁRATÚ bútorozott szoba értelmiségi férfinek kiadó. Szabadság u. 93.

ELADÓ fedél léc. Hősök temetőjénél. Katona József u. 6. szám.

TŐKÉSNÉ kozmetikája Béke (Szent Anna) 10. III. emeleten. Végleges szőrtelenítés készülékkel, arcról, karról, lábról.

JÓKARBAN levő családi ház 842 négyszögöl földdel, azonnali beköltözéssel eladó. Balaton utca 42. Tégláskert.

REKAMIÉK, fotelek, székek és mindenféle kárpitos munkák készítését és javítását fizetési kedvezménnyel is vállalom. Ágyneműtartós heverő eladó. Horváth. Rákóczi 10

KREPPTALPÚ cipő, gumicsizma, zippzár javítás, elhasznált krepptalpú cipőt veszek. Csapó u. 14. Orosz.

GROSSZER síkkötőgép 8-as eladó. Kossuth u. 69.

HÍM farkaskutyát találtam május 1-én az erdőn. Érdeklődni lehet Balaton utca 26.

KIS családi ház sürgősen eladó. Szarvas utca 18. Bihari-telep.

EGY új Ika férfikerékpár eladó. Eötvös u. 37.

FEUERMANN bőröndös műhelye Csap utca 56. Vállal javítást, alakítást.

ELVESZETT Vörös Hadsereg útján szakma kiváló dolgozója jelvény. Megtaláló jutalom ellenében adja le Csapó u. 14. alá, Üveg-porcellán boltba.

KÜLÖNBEJÁRATÚ bútorozott szoba kiadó. Simonyi út 2. Ágynemű nélkül.

ELMENNÉK gyermek mellé egész napra. Csapó u. 51. I. lépcső, du. 5-től.

ELADÓ fél háló, magános szekrény, asztal, toalett tükör. Eötvös u. 72.

KOMBINÁLTSZOBA berendezés komplet és angol mechanikás koncert pianínó igényesnek eladó. Arany János u. 14. Keresztépület.

KITÁGULT gumifixét tartósan újra gumizzuk. Háziipar. Szövetkezet, Kossuth utca 6. és Kálvin tér 2. ÁH

TELJES kovács felszerelés olcsón eladó. Hadházi u. 64. (Lugosi u. 2.)

KÉTSZEMÉLYES ágy, festett gyermekrekamié, gyermekasztal, íróasztal eladó Vörös Hadsereg 79. II.

SPORT

Tizenegyest hibázott a D. Törekvés Diósgyőrben

DIÓSGYŐRI VASAS—D. TÖREKVÉS 1:0 (1:0)

(Kiküldött tudósítónktól.)

Mit láttunk a Diósgyőri Vasas—D. Törekvés találkozón?

Nem vitás, hogy a mérkőzés nagyobb részében a Diósgyőri Vasas támadott többet, de igazi gólhelyzetet nem tudtak a debreceni kapu előtt teremteni. A játék a támadásokat jól szövögető diósgyőri támadósor és a rohamokat jól álló debreceni védők párharcát hozta, mégis a helyiek kapuja többször forgott gólveszélyben. Még nem tudtuk a 31. percben, hogy a jobboldali támadás után egy pillanatra fedezetlenül hagyott **Pál** kapásból felsősarokba vágott labdája a mérkőzés egyetlen és egyben győztes gólját hozza. Ezt megelőzőleg is volt a D. Törekvésnek több helyzete. Például **Fekete** a kapuból kifutott kapusba rúgta a labdát, majd **Komlóssy** lőtt mellé senkitől sem zavarva, mintegy 12 méterről. **A 44. perc hozta az év eddigi legnagyobb gólhelyzetét. Papp II. ügyesen elhúzott a baloldalon, laposan begurított és a labda a kijövő kapuson is túljutva Fekete elé került, aki az előtte tátongó üres kapu mellé gurított!**

A játékidő második részében, mindjárt a 8. percben alkalom kínálkozott újból az egyenlítésre. A kezezés miatt megítélt 11-est **Simonyi** „hanyagul” a kapu mellé lőtte. Ezután a diósgyőriek egymásután vezették támadásaikat, de **Papp I**-gyel és **Dománnal** az élen a védők mindent hárítottak. Az elszórtan előforduló D. Törekvés támadások nyomán **Zilahi Komlóssy** elé adott labdáját a jobbszélső messze mellé passzolta. A 39. percben ismét alkalom kínálkozott debreceni gólra. **Kovács** 60—65 méteres felszabadító rúgása folytán a labda az előrehúzódott **Komlóssy** elé került. A védők meglepetten fordultak az elrobogó **Komlóssy** után, aki már 8—10 méter előnnyel a 16-os sarkánál futott. Ekkor hirtelen megtorpant és bevárta a védőket és társait is, begurított, de a labda a védőké lett s oda lett ismét egy jó helyzet.

Az 1:0-ás vereséggel végződött mérkőzésért ismét csak a csatársort tudjuk okolni. Nem tudták tartani a labdát, pepecseltek, nem láttunk tőlük elég helycserés támadást, egyetlen lyukrajátszást, a kínálkozó gólhelyzetek a diósgyőri védők meg-megingása nyomán adódtak, amiket, ha kihasználnak a debreceni csatárok, igen könnyen győztesen hagyták volna el a pályát.

Egyénileg **Papp** bravúrosan védett, sok veszélyes labdát hárított. **Domán**, aki a máskor gólveszélyes **Tibát** közömbösítette, a mezőny fölé nőtt. Hátul **Kovács** gyorsasága jól érvényesült, jól rombolt. **Molnárnak** már nehezebb dolga volt az ezúttal kitűnően játszó **Szigetivel** szemben. **Csatlós** megállta a helyét, balfedezetet játszott s ezúttal is bebizonyította, hogy helye van a csapatban. **Simonyi** az értékesítetlenül hagyott büntetőrúgással rontotta teljesítményét. A támadósor? Néhol még a fiatal **Papp II.** tűnt ki. **Zilahi** játéka vegyes benyomást keltett, néhol jól rohamozott és adogatott, néhol pedig bosszantóan elszedték tőle a labdát. **Csüllögh** mezőnyben jól adogatott, **Fekete** semmilyen helyzetben nem tudott veszélyes lenni. **Komlóssy** bátortalanul játszott.

*

Diósgyőri Vasas—D. Törekvés 1:0 (1:0). D. Törekvés: Papp I. — Molnár, Domán, Kovács — Simonyi, Csatlós — Komlóssy, Zilahi, Fekete, Csüllögh, Papp II.

A szerdai mérkőzés után a D. Vasas az első helyre került, a D. Törekvés megmaradt a hatodik helyen. **(Fülep)**

A D. Honvéd ismét az élen

A megyei I. osztályú labdarúgó-bajnokságban a kilencedik forduló mérkőzéseit a május 1-i ünnepi sportműsorok keretében bonyolították le. A forduló egyetlen meglepetést hozott, a lelkesen védekező nánásiaknak sikerült a végig támadó Gördülőcsapágygyári Vasastól az egyik pontot megszerezni.

Eredmények: **D. Építők—D. Dózsa 3:1, D. Gördülőcsapágygyári Vasas—Hajdúnánási Traktor 1:1, D. Vörös Meteor—Hajdúszoboszlói Spartakusz 3:0, D. Kinizsi—D. Közlekedési Törekvés 2:2, Derecskei Traktor—D. Vasútépítő Törekvés 2:2, D. Honvéd—Berettyóújfalui FSK 5:0, Püspökladányi Törekvés—D. Haladás 2:1.**

A bajnokság állása

1.	D. Honvéd	9	8	—	1	34: 7	16
2.	Hajdúnánás	10	7	2	1	19: 7	16
3.	D. Vasas	10	6	1	3	10: 5	13
4.	GÖCS Vasas	9	5	3	1	25:13	13
5.	D. Építők	9	4	3	2	21:11	11
6.	P.-ladány	9	4	3	2	12:10	11
7.	D. V. Meteor	9	4	1	4	15:11	9
8.	D. Kinizsi	9	2	5	2	14:11	9
9.	D. Haladás	11	4	1	6	17:17	9
10.	D. Vép. Tör.	9	4	1	4	15:22	9
11.	H.-szoboszló	9	2	4	3	12:14	8
12.	D. Bástya	9	2	3	4	9:21	7
13.	B.-újfalu	9	1	3	5	10:21	5
14.	D. Dózsa	9	1	2	6	10:20	4
15.	Derecske	9	—	4	5	11:28	4
16.	D. Közl. Tör.	9	—	4	5	10:29	4

FÁRADT A MAGYAR VÁLOGATOTT TÖBB TAGJA...

Öt nappal ezelőtt játszották a magyar—jugoszláv válogatott labdarúgó-mérkőzést. Azóta már bajnoki forduló volt az NB I-ben és Diósgyőrött harcolt — kevés sikerrel — a D. Törekvés is a bajnoki pontokért, mégis minduntalan visszatérő beszédtéma a magyar válogatott több tagjának vasárnap mutatott kiábrándítóan gyenge játéka. Miskolczi Dániel, a Hajdú-Bihar megyei TSB gazdasági előadója, aki Budapesten tárgyalt a Hajdú-Bihar megyei ifjúsági labdarúgó-válogatott fővárosi szereplése ügyében — jelen volt a Népstadionban lejátszott nemzetközi találkozón. Így nyilatkozott a mérkőzésről:

— Hat válogatott — Buzánszky, Mátrai, Bozsik, Kocsis, Tichy és Puskás — mélyen formája alatt játszott. Ilyen hátrányt még a magyar válogatott sem bír ki, különösen nem a kitűnő erőkből álló jugoszláv csapat ellen. Úgy érzem „túljátszottak” a mi válogatottjaink. Ez az oka annak, hogy nemzeti 11-ünk nem úgy szerepel, ahogy szeretnénk. A fáradtság meglátszott különösen Bozsik, Kocsis és Puskás játékán. Ezért volt helyes, hogy a Bp. Honvéd a Salgótarjáni Bányász ellen több válogatott játékosát pihentette. Ez a módja annak, hogy — 1—2 héten belül — a megszokott kiváló tudásukat nyújtsák ismét válogatott játékosaink.

SALAKPÁLYÁS MOTORKERÉKPÁROS VERSENY LESZ VASÁRNAP A STADIONBAN

A D. Törekvés motorkerékpáros szakosztálya országos salakpályás motorkerékpáros versenyt rendez a nagyerdei Stadionban délután 3 órai kezdettel. Öt gépkategóriában lesznek küzdelmek, az 500-as kategóriában 10 géppel állnak rajthoz a legjobb magyar salakos motorosok. Jegyelővétel Hunyadi u. 9. alatt.

Munkásokat keresnek

FIGYELEM! Kőműves és ács szakmunkást azonnali belépésre keresünk állandó kiszállás mellett. Ugyanott mindenféle villanyszerelési munkát vállalunk. Érdeklődni Vegyes Ktsz. Nyíradony.

KÖZÉPKORÚ segédmunkásokat felveszünk. MÉH Vállalat. Debrecen.

SEGÉDMUNKÁST, anyagmozgatót azonnal felveszünk. Jelentkezés MTH tanulóműhely, MÁV Járműjavító telephelyén.

FODRÁSZ szövetkezet felvesz egy anyagkihordó mindenest. Jelentkezés Halköz 4. szám alatt.

NÉPLAP
A Magyar Dolgozók Pártja Hajdú-Bihar megyei Bizottsága és a megyei tanács lapja
Szerkeszti: a szerkesztő bizottság.
Felelős kiadó: Az MDP Hajdú-Bihar megyei párt-végrehajtóbizottsága
Szerkesztőség: Debrecen, Tóthfalusi tér 10.
Szabadság Lapnyomda

ÁRLESZÁLLÍTÁS

A HAJDÚBÖSZÖRMÉNYI, HAJDÚNÁNÁSI, HAJDÚSZOBOSZLÓI, POLGÁRI, PÜSPÖKLADÁNYI, BERETTYÓÚJFALUI SZAKÜZLETEKBEN ÉS VEGYESJELLEGŰ BOLTOKBAN MÁJUS 1-TŐL TÖBB EZER FAJTA CIKKET OLCSÓBBAN VÁSÁROLHAT. TEKINTSE MEG KIRAKATAINKAT ÉS KIFOGYHATATLAN KÉSZLETEKKEL RENDELKEZŐ BOLTJAINKAT.

	régi ár	új ár		régi ár	új ár		régi ár	új ár		régi ár	új ár
1 kg színszappan	24,—	22,—	Pip. szappan 1 db	3,70	3,10	Kötött férfiing 1 db	53,60	38,—	Nylon harisnya 1 pár	105,—	72,—
Trisó 1 csomag	6,—	4,70	Cipőkrém 1 doboz	2,60	2,20	Férfi freskó ing 1 db	69,40	59,—	Férfi r. alsónadrág	32,—	26,—
Babahintőpor 1 doboz	2,20	1,80	Borotvapenge 1 db	1,20	1,—	Férfi lódenkabát	710,—	580,—	Férfiöltöny típus	438,—	398,—
Mákőrlő	39,50	30,—	Szénvasaló	63,—	50,—	1 pár férfiszandál	140,—	110,—	1 pár gyerm. szandál	84,80	66,—
Kashaszövet 1 m	110,50	97,—	Sportszövet	136,—	116,—						

HÁZTARTÁSI, ALUMINIUMEDÉNYEK ÁRA 30 SZÁZALÉKKAL CSÖKKENT. VÁSÁROLJON A HAJDÚ-BIHAR MEGYEI NÉPBOLT BOLTJAIBAN. GYORS, PONTOS ÉS ELŐZÉKENY KISZOLGÁLÁS.