DEBRECEN, 1930 OKTÓBER 28. KEDD XXVIII. ÉVFOLYAM 245. SZÁM.

DEBRECENI FÜGGETLEN UJSÁG

ELŐFIZETÉSI ÁRAK: EGÉSZ ÉVRE 36, FÉLÉVRE 18, NEGYEDÉVRE 9, EGYHÓRA 3 PENGŐ. EGYES SZÁM ÁRA HÉTKÖZNAP 12 FILLÉR, VASÁRNAP 20 FILLÉR. KÜLFÖLDRE A KÉTSZERESE. — MEGJELENIK HÉTFŐ KIVÉTELÉVEL MINDEN NAP. KIADÓ: A HEGEDÜS ÉS SÁNDOR IRODALMI ÉS NYOMDAI RÉSZVÉNYTÁRSASÁG.

FELELŐS SZERKESZTŐ: FARKAS LAJOS.

SZERKESZTŐSÉG: NAPPAL: FERENC JÓZSEF UT 34. SZAM. TELEFONSZÁM: 10-20. ÉJJEL: FERENC JÓZSEF UT 49. TELEFONSZÁM: 18. ÉS 8-12. FŐKIADÓHIVATAL: FERENC JÓZSEF UT 49. TELEFONSZÁM 18. ÉS 8-12. FIÓKKIADÓHIVATAL ÉS KÖLCSÖNKÖNYVTÁR: SZÉCHENYI UCCA 2. TELEFONSZÁM: 575.

A becsületért!

Romain Rolland, a világ legnagyobb irója, a legmelegebb szivü humanista felemelte tiltó szavát az emberi őrület ellen. Egy csodálatosan forró sziv tárult ki, egy hatalmas koponyából szökkentek elő a vatesi gondolatok, Romain Rolland előre lát s meglátja a Holnap háboruját, minden szörnyüségével egyetemben. Érdemes leirni a költő szavait:

„A kémiai háboru nagyobb pusztitást idéz elő, mint a tizennegyedik században a feketehimlő. Ez a háboru az emberiség nagy részét megsemmisiti, elpusztitja az európai és amerikai civilizáció bizonyos formáit, nevezetesen városi civilizációt. Ami a védekezést illeti, csak egy lehetőség van: visszatérés a barlanglakó emberhez. Minden más védekező eszköz csak a támadás még hatalmasabb eszközének létrejöttét vivná ki. Ha a pusztitás és a védekezés erőit mérlegbe vetjük, mindig a pusztitás erői győzedelmeskednek. Az emberi esztelenséget gyógyithatatlannak tartom, ez azonban nem jelenti azt, hogy annak a maroknyi embernek, amely még megőrzi józan eszét, ne kelljen végsőkig kitartani, ha másért nem, legalább a becsületért."

Meleg szavak, méltóak a nagy iróhoz és gondolkodóhoz. — Romain Rolland átlátszóan tiszta kék szemei meglátják a nevetés hazug maszkjával eltakart gyülöletet és meglátják a genfi békeszólamok mögötti lázas készülődést a Holnap háborujára. A Jean Cristophe világhirü irójának van bátorsága odakiáltani a képmutató nemzetközi politikának és diplomáciának: Hogyan merészeltek világbékéről beszélni, amikor laboratóriumaitokban halomszámra áll már a sok gyilkoló gázgránát, amiből egyetlen példány percek alatt virágzó városokat és falvakat fojt meg.

Komoly ujságirók és irók hatalmas cikkekben és sokezer példányszámot elért könyvekben vázolták fel a jövő háborujának rettenetességét. Nem fantasztikumokat, vagy naiv kitalálásokat vetettek papirra, hanem reális elgondolásokat, mert müveik megirásához az angol és francia haditechnika mindenható irányitóinak a nyilatkozatai szolgáltak anyagul. A londoni és párisi arzenálok féltett titkaiból kiszivárgott egy kevés és ez a kevés is már annyi borzalmat és szörnyüséget mond el, hogy ebből következtetni lehet a jövő háborujára, amely már nem is késlekedik messze távlatok homályában, mert itt van, beszélnek és irnak róla és nyugtalan, javithatatlan politikusok minduntalan ki akarják szabaditani a lezárt palackból a rombolás ördögi szellemét. Tudjuk, hisz' eleget olvastunk róla, hogy a németek és franciák már olyan gázt is feltaláltak, amely áthatol a ruhaszöveten, a gázálarcon, felszivódik a pórusokon át az emberi szervezetbe és könyörtelenül megöli a testet. És tudjuk azt is, hogy nincsen védekezés, itt nem segit a gránát, vagy a srapnell, a békés város felett minden percben megjelenhet két-három ilyen gázbombákkal telitett repülőgép és öt perc alatt a városban megszünik minden élet.

És a világ mégsem mozdul meg. A dolgozók, az élni akarók némák és csendesek, nem látják, vagy talán nem akarják látni a rájuk várakozó borzalmas Holnapot. Nap-nap után alakulnak ligák, szervezetek, szövetségek, egyesületek a legnevetségesebb célok támogatására, csak éppen a gáz ellen nem tiltakozik senki. A nyugati metropolisokban már a törvény védi az állatokat, csak az emberi élet szabad préda, csak a védtelen nőket, gyermekeket és férfiakat szabad irgalom nélkül elpusztitani fojtógázzal s titokzatos összetételü rettenetes erejü robbanószerrel. — Romain Rolland leszállt az olimpusról a földre, hogy figyelmeztesse az embereket a veszedelemre. És talán az ember a tizenkettedik órában észretér és kiüti a gyilkos kézből a lombikokat, amelyben a saját halálát kotyvasztják össze a tudósok.

Az emberiség az utolsó évszázad alatt a technikai fejlődésnek olyan fokáig jutott el, hogy már-már teljesen ura természet erőinek. De amig ezeket az erőket nem az élet épitésére, hanem az élet letörésére koncentrálja, addig nem lesz ezen a földön sem béke, sem boldogság, sem igazi haladás.

Ha a népakarat szabadon megnyilvánulhatna, akkor nagyon kevés keresni valója maradna a kormánynak ebben az országban, mondja Sigray Antal gróf

A bizalmi válságon csak uj politikusokkal, a gazdasági válságon pedig csak a szakemberek sorbaállitásával lehetne segiteni — Jól van-e az, hogy egyes állami főtisztviselők, képviselők, volt miniszterek, felsőházi tag urak nagy jövedelmeket szerezzenek a kormány árnyékában?

Körmenden tartott vasárnap képviselői beszámolót a kerület képviselője, Sigray Antal gróf, óriási érdeklődés mellett. — Sigray gróf nagyszabásu ellenzéki beszédet mondott s beszámolójának elején a mai sulyos helyzet eredeti okául azt jelölte meg, hogy 1924 óta 400 millió pengőről közel másfélmilliárdra duzzasztották fel a költségvetést s ugyanekkor pedig majdnem nyolcszázmilliónyi adófelesleget sröfoltak ki a magyar társadalomból.

A magyar parlamenti ellenzék programja adva van: a legszigorubb takarékosság, a felesleges hivatalok megszüntetése, minden duplajövedelem megszüntetése, minden panama kiméletlen üldözése, a mezőgazdaság, a kisipar és kiskereskedelem megsegitése olcsó hitelekkel. Meg kell szüntetni a tulzott vámokat, amelyek az ország mezőgazdaságát tönkretették. Biztositani kell, hogy a következő választáson a népakarat szabadon megnyilvánulhasson az általános titkos választójog alapján.

A kormány azért tartja fenn a régi választási szisztémát, mert attól fél, hogy ha a népakarat szabadon megnyilvánulna, akkor számára nagyon kevés keresni való volna ebben az országban. Ez a kormány nem képes a mai helyzeten segiteni. A bizalmi krizisen csak uj politikusokkal, a gazdasági krizisen pedig csak a szakemberek sorbaállitásával lehet javitani. A legfontosabb minisztériumokban ma nem szakemberek ülnek.

Én megmondottam már a kormányzó urnak is és kijelentettem a parlamentben is, hogy kormányválság nélkül a gazdasági válságot megoldani nem lehet

Nem vitatom a kormányelnök ur kiváló tulajdonságait, nagy tekintélyét a külföldön, ennek ellenére vannak a történelemben pillanatok, amikor a legnagyobb emberek ideje is lejár.

Talán egy fiatal, tapasztalatlan harcos is többet er egy helyen, mint egy régi, akinek vértezetét belepte a rozsda, akinek lábait körülfonta a parazitanövények folyondárja, amely mozgásában megakadályozza.

— Ez a kormány elvesztette a nemzet nagy rétegében a talajt. Előbb-utóbb el kell következn. az időnek, amikor a kormány átadja helyét olyan férfiaknak, akik kemény elszántsággal a bajok gyökeréig mernek nyulni. Ha én a kormány távozását követelem, ezt éppen azért teszem, mert konzervativen gondolkozom.

Viharos taps köszöntötte Sigray Antal gróf beszédét.

Gaál Gaszton üzenete a miniszterelnöknek

Ezután Gaal Gaston emelkedett szólásra zugó éljenzés közben.

— Nézzük, mi az, ami szembeállit bennünket a kormánnyal? Először is a közterhek kérdése.

Generális változásnak kell jönni az adókérdésben, mert a falu népe tovább ezt nem birja.

A második kérdés, a vámprobléma. Minden érdekeltség rámutatott a mai rendszer veszedelmére. Ez a rendszer nem más mint a gyáripar egyoldalu támogatása, a kartellek alátámasztása, amely a fogyasztó közönség kizsákmányolására vezet. A kartellek ellen nem találta meg még az eszközöket a kormány.

Huszonnégy óra alatt megtöröm a kartelleket, ha egyszerüen kinyitom a vámhatárokat azokra a cikkekre, melyeket termelnek és ha kell, az ilyen módon bejött olcsó iparcikkekkel verem agyon a kartelleket.

Emelt hangon jelentette ki ezután Gaal Gaston a következőket:

— Elválaszt bennünket a mai kormányzattól az a meggondolatlan költekezés, amelyet az egész vonalon látunk. A kormánynak jól példával kellene elöljárnia a takarékosság terén. Elválaszt a mostani kormányzattól az a bizonyos laza erkölcsi felfogás, amelyet vérző szivvel konstatálunk. Egyre-másra robbannak ki a hivatalos életben is és azon kivül is a leglehetetlenebb és erkölcsileg egyáltalában alá nem támasztható esetek, amelyekben nem látjuk a szigoruan megtorló kezet müködésbe jönni. Önkéntelenül bekövetkezik egy bizalmi krizis, ha azt látják, hogy megtorlás nélkül hogyan panamáznak.

— Az összeférhetetlenség kérdését évek óta hiába piszkáljuk. Lehetséges, hogy egyes állami főtisztviselők, képviselők, volt miniszterek, felsőházi tag urak nagy jövedelmeket szerezzenek a kormány árnyékában? Megengedhető, hogy egyes érdekeltségek, a nagytőke, a gyáripar, a magyar adminisztráció tejfelét egyszerüen zsebredugják? Várhatunk-e mi ilyen körülmények között elfogulatlan közigazgatást?

Vajjon a kuvertának zsebekbe csusztatásánál nem gonoszabb és roszszabb-e hatásában ez a rendszer, amely megőrzi a tisztesség látszatát annak belső tartalma nélkül?

— Minden nemzetnek olyan kormánya van, amilyet megérdemel. Ma a választókerületek legnagyobb része egyszerü leltári cikk, ahová a kormány delegál jelöltet. A hangulat azonban ugylátszik ébredezni kezd az országban. Nem arra a régi fajta ébredésre gondolok, most valóban öntudatra kezd ébredni a magyar nép, amely szembeszáll a Budapestről leszalajtott jelöltekkel.

Gaal Gaston végül egy üzenetet küldött a miniszterelnöknek:

— Azok közül, akik ma felszólaltak és „lázitottak" — mondotta — egyetlenegy sincs, nyugodt lehet a miniszterelnök ur, aki a saját pecsenyéjét akarná sütögetni, aki politikailag akarná kihasználni a magyar nép elesettségét. Kijelentem, hogy ha a kormányzat olyan eszközöket vesz alkalmazásba, amelyek az egyetemes jólét helyreállitására szükségesek és alkalmasak, minden egyéni érdek nélkül, önzetlenül fogjuk ebben a törekvésében támogatni. Csináljanak tehát olyan gazdasági politikát, amelynek támogatására mindenki becsülettel odaállhat. Ezt üzenjük innen Körmendről Magyarország miniszterelnökének.

Tomboló tapssal ünnepltték beszéde után Gaal Gastont. Gróf Hunyadi Ferenc szólalt fel még.

— A kormányzat indolenciája, teljes erélytelensége — mondotta Hunyadi —, a lustaság, amelyet a hivatalokban esztendők óta láttunk, mind hozzájárult a nemzet gazdasági krizisének kimélyüléséhez. Négy évvel ezelőtt keresztet vetett mindenki, ha Bethlenről esett szó, annyira biztunk benne. Sokkal jobban, mint ahogy kellett volna. Ma sátánt kiáltunk, mert bizalmatlanok vagyunk vele szemben. Az egész ország bizalma megrendült benne, munkatársaiban, rendszerében egyaránt.

Nagy Emil derültség közben mutatott rá a kormány gazdálkodásának hibáira.

— Ugy állunk ezzel a gazdálkodással — mondotta Nagy Emil —, mint amikor egy szegény ember disznóólat épit és bevezeti az ólba a rádiót. Azt mondja a kormány, most ő majd takarékoskodik. Ugyan, ugyan... Ha egy párisi kis táncosnő azt állitja, hogy elmegy apácának, hinni tudjak én neki? (Nagy derültség.) A kibontakozás utja csak az lehet, ha rátérünk végre a parlament váltógazdaságára. Az adózók pénzét megette az adminisztráció.

Végül Farkas Tibor mondott még rövid beszédet, amelyben óva intette a kormányt, hogy tovább folytassa az eddigi könnyelmü pénzügyi és gazadsági politikát. Ezzel a nagygyülés véget is ért, a tömeg hosszasan ünnepelte az ellenzéki vezéreket.

Cipő, harisnya Benyátsnál.

Nemsokára a Ház elé terjesztik a kartelljavaslatot

Budapest, október 27. A képviselőház maj ülésén megtette jelentését az okiratkényszerről, a bírói megállapitás pótlásáról szóló törvényjavaslatokról. A javaslatoknak nem mondották ki a sürgősségét, de az a hir terjedt el, hogy az igazságügyminiszter az okiratkényszerről szóló törvényjavaslatot tárgyalásra akarja tüzetni. Ez a hir politikai körökben nagy meglepetést keltett. Az igazságügyminiszter részéről egyébként ugy értesültünk, hogy már majdnem teljesen elkészült a kartelljavaslat, amelyet az összes érdekelteknek szétküldtek, sőt mindenünnen visszakapták már a javaslatra a véleményt, ugyhogy értesülésünk szerint az igazságügyminiszter rövidesen a Ház elé terjeszti a javaslatokat.

Bethlen István gróf miniszterelnök Stambulban

Budapest, október 27. Bethlen István gróf miniszterelnök Ankarába való utazása közben Szófiába érkezett. A pályaudvaron Burow külügyminiszter üdvözölte Bethlen miniszterelnököt. A külügyminiszter sajnálkozását fejezte ki, hogy csak átutazóban van a bolgár fővárosban, mert a bolgár kormány tagjainak legnagyobb része Boris király esküvőjén van. Bethlen gróf látogatást tett a magyar követségen, aztán tovább utazott Ankara felé. Hétfőn, a dél folyamán megérkezett Stambulba, ahonnan este utazik tovább Ankarába.

Stambul, október 27. Bethlen István grófot Drinápolyban a török kabinetiroda főnökhelyettese és a külügyminisztérium kabinetirodájának főnökhelyettese fogadta és kisérte további utján. Stambulban a kormány, sok magyar és török előkelőség, zenekar fogadta a miniszterelnököt.

— A Debreceni Független Ujság előfizetői és példányonként vásárlói jelentős kedvezménnyel használhatják a Debreceni Független Ujság Kölcsönkönyvtárát.

Vallásos estélyek az ispotályi templomban

Az ispotályi templomban, vasárnap délutánonként 5 órakor tartatni szokott vallásos estélyek november hó 2-án kezdődnek és megszakitás nélkül tartanak 1931 március hó 8-áig, amikor is az Ispotály fennállásának 1931 március 6-án bekövetkező 402-ik évfordulója alkalmából rendezendő ünnepéllyel fejeződnek be. A vallásos estélyek tárgya a református egyház páratlan becsü szimbolikus könyvének: a Heidelbergi Kátének folytatólagos magyarázata lesz, dr. *Erdős* József ny. egyetemi professzor remek forditásában. Miként az elmult viharos századokban a hitéért és hazájáért küzdő kálvinista magyarság a biblia és a zsoltár mellett ebben a könyvben találta meg mindenkor vigaszát és bátoritását: épen ugy a balsors mai szomoru napjaiban is az erős hit és megtörhetetlen reménység édes gyümölcsivel fogja táplálni mindazokat, akik elmulhatatlan igazságait hallgatják és tanulják.

A november 2-án délután öt órakor tartandó első vallásos estélyen a magyar református tudományos világ egyik kitünő képviselője: dr. *Lencz* Géza egyetemi tanár prédikál; Müvészi énekszámmal Benyhe Imre ispotályi orgonista-kántor, szavalattal Kovács Tibor müködik közre.

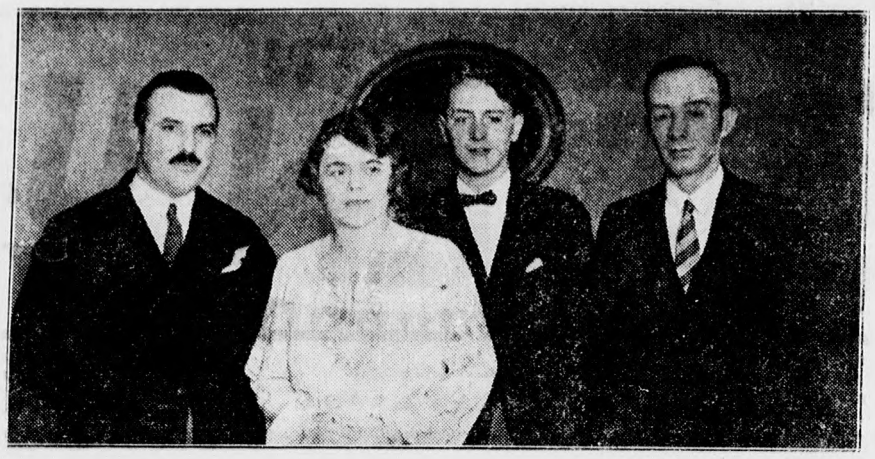

A Zenekedvelők Köre vasárnapi hangverseny éről. — Balról jobbra: dr. Tatay Zoltán tb. városi tanácsnok, K. Sztojanovich Lilly kamaraénekesnő, Faragó Gyuri zongoraművész és Szabó Emil tanár.

Nagy sikere volt a Zenekedvelők Köre szezonnyitó népszerü hangversenyének

Vasárnap délelőtt rendezte első, ezidei hangversenyét a debreceni *Zenekedvelők Köre* és erre az alkalomra csaknem teljesen megtelt a Bika-szálló nagyterme. A közönség soraiban a mindkét nembeli tanulóifjuság tömegein kivül a nagyközönség felsőbb-zenecértő tábora is szép számban képviselve volt, ami arra vall, hogy ezek a „népszerü" délelőtti hangversenyek valóban népszerüekké váltak.

K. Sztojanovich Lilly és *Faragó* Gyuri vasárnapi „magyar matinéja" is méltóan illeszkedik bele ebbe a szinvonalas ciklusba, amit a Zenekedvelők Köre elsősorban pedagógiai szempontból rendszeresitett. *K. Sztojanovich* Lilly, akinek mint kamaraénekesnőnek, országszerte jólismert kvalitásait a debreceni közönségnek is már többizben alkalma volt élvezni, ezuttal régi magyar énekeket adott elő, mégpedig nagyon szép sikerrel. Müsora oly gondos izléssel volt összeválogatva, hogy valóságos betekintést engedett régi korok szellemébe, a XVI. és XVII. századéiba, a bibliás és históriás énekek világába, egy olyan stilusba, amelyet alig van alkalma a nagyközönségnek pódiumon hallani. És mindez olyan előadásban, amely egyszerüségében és csiszoltságában a felelevenitett kor szellemének teljesen megfelel.

Őszinte szenzáció volt *Faragó* Gyurinek, a fiatal müvésznövendéknek, Dohnányi tanitványának bemutatkozása. Ez az ifju valóban egyik legnagyobb reménysége lehet az uj, felseperedőben levő zongoramüvész-generációnak. Fiatalos lendületét, olykor szertelenségbe csapó, de épen ezért biztató szenvedélyességét megbizható stilus-érzék szoritja helyes medrébe. Technikája már ma is brilliáns és ez arra vall, hogy tehetségét szivós, komoly munkával edzi. Liszt Ferenc h-moll balladája monumentális arányaiban bontakozott ki ujjai nyomán, de hatalmas sikere volt a két rendkivül érdekes, poétikus Dohnányi-etüdnek és a Bartók szerzeményeknek, amelyeket ugyancsak lelkesen megtapsolt a közönség, rácáfolva ezzel arra a tévhitre, mintha Debrecenben a jó modern zeneszerzők süket fülekre találnának.

A hangverseny előtt dr. *Tatay* Zoltán tartott bevezető, alapos részletességgel boncolgatva a müsor egyes számait kulturtörténeti szempontból.

(—d)

Huszonhét idegen utast öltek meg a braziliai lázadók ágyui

Newyork, október 27. Mint ismeretes, a rio de janeiroi lázadás alkalmával a Santo Cruce erőd ágyuzta a német hajót, amelynek fedélzetén huszonhét utast és matrózt megöltek a gránátok. A Baden huszonhét utasát tegnap temették el. A braziliai külügyminiszter sajnálkozását fejezte ki a Baden hajón történt események miatt. A „Baden" hajón tizenöt magyar utas is volt, akiknek sorsáról eddig semmi értesitést nem lehet tudni.

Miss Mary Arrowsmith az amerikai segités feltételeiről tárgyalt a KIE debreceni vezetőivel

Megirtuk, hogy Miss Mary *Arrowsmith,* a KIE amerikai kiküldöttje több napon át Debrecenben tartózkodott. Miss Arrowsmith környezet-tanulmány céljából jött Magyarországra és Debrecenbe és ittléte a KIE debreceni munkája és fejlődése szempontjából igen jelentős. A hatalmas amerikai KIE ugyanis a külföld mozgalmak segitésére nemzetközi szolgálatot tart fenn, amely állandóan figyelemmel kiséri a különböző nemzeti mozgalmakat. Ennek a során bebizonyosodott, hogy részletes környezettanulmányok nélkül nem lehet megfelelő a segités. Ezelőtt három évvel kezdték el csinálni ezeket és már is bebizonyosodott, hogy ezzel nemcsak az amerikai segités vált organikussá, hanem az egyes nemzeti szövetségek munkája is sokat nyert a helyzet pontos ismeretével.

Néhány éven belül realizálódik az amerikaiak igérete, amely szerint *két emeletes KIE ház felépitésében segitik nagy anyagi erővel a debreceni munkát.* Tehát ennek az évnek a végéig el kell készitení Debrecen városának a környezet tanulmányát, amely részletesen és tudományosan dolgozza fel a város nemzeti, társadalmi, gazdasági, ifjusági, nevelői és szórakozási viszonyait. Ez a munka már régebben megkezdődött és *Jánossy* Gyula egyetemi tanársegéd és kiváló szociológus vezetésével a fiatalabb nemzedék közgazdasági és társadalomtudományi képzettségü tagjainak legkiválóbbjai készitik a tanulmányt. Ezeknek a bevonásával tartott fontos megbeszélést Miss Arrowsmith, amelyen ismertette az eddig elkészült tanulmányokat és a megbeszélés során megbecsülhetetlen tanácsokat adott a debreceniek számára.

Miss Mary Arrowsmith debreceni tartózkodása különben megerőltető munkában telt el, ugy hogy tisztelgő látogatásokat egyáltalában nem tehetett. Szombaton délben az Amerikában levő *Uray* Sándor felesége látta vendégszerető házában vendégül, este pedig *Kardos* Zoltán nagykereskedő, KIE elnök folytatott vele komoly tanácskozást a KIE gazdasági megalapozottságáról és a KIE ház felépitéséhez megigért amerikai segitség módozatairól.

A Miss, aki vasárnap reggel elutazott Debrecenből és nemsokára visszatér Newyorkba, hogy beszámolion itteni tapasztalatairól. Kijelentette, hogy Debrecen minden tekintetben kielégitette, sőt felülmulta azokat a várakozásokat, amelyeket eddigi információi alapján róla formált. Reméli, hogy a környezettanulmány alapján az amerikai segitség nem maradhat el.

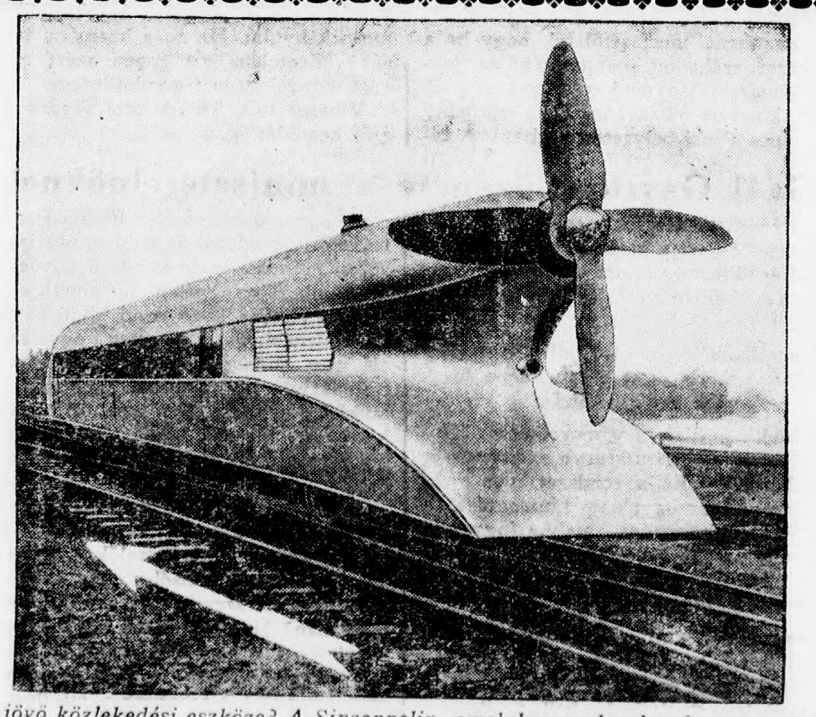

A jövő közlekedési eszköze? A Sinzeppelin, amelyhez szakemberek nagy reményeket füznek. A Sinzeppelin a nyil irányában halad.

A Debreceni Független Ujságot **példányonként vásárlo 25 szelvény és 1 pengő** befizetése ellenében egy hónapig használhatja A Debreceni Független Ujság KÖLCSÖNKÖNYVTÁRAT

245 számu szelvény

Esküvő után

irány *LIENER fényképészhez!*

LEGJOBB HIRDETÉSI ORGANUM A DEBRECENI FÜGGETLEN UJSÁG.

Salvator-forrás a vese, hólyag, rheuma gyógyvize

Lerakat: Kontsek Géza K. r. t. és Füszerkereskedelmi r. t.

A Dávid Ferenc Egylet évadnyitó estje

A vallásalapitó magyar reformátor nevét viselő egylet, amely 50 évvel ezelőtt a vallásos és hazafias érzés ápolását tüzte ki céljául ez évi október 24-én d. u. 6 órakor a Budapesti Unitárius Misszióház templomában nagysikerü évadnyitó estet tartott. Az estély fontosságát fokozta az az érdekes körülmény, hogy programján az összes vallásfelekezetek képviselve voltak. Az egylet ugyanis, mint a vallásfelekezetek közötti egyetértés propagálásának intézmény szerve, egyesiti mindazokat, akik a vallás és haza érdekeit szük felekezeti szempontok fölé emelkedve együttes erővel kivánják szolgálni. A minden pontjában felemelő estélyt dr. *Csiki* Gábor lelkész imája és *Józan* Miklós püspöki vikárius megnyitója vezette be. Özv. *Kovács* Józsefné, *Tüdős* Ilona irónő a szülői nevelés fontosságáról tartott nagyhatásu előadást, hangsulyozva, hogy magyar hazájának és Istenének az a szülő tesz ma a legnagyobb szolgálatot, aki gyermekét a saját vallása iránti hüségre s a mások vallásos meggyőződésének a tiszteletére neveli. A müvészi számokat *Mikus-Csák* István zeneszerző, *Petry* Kató, *Bermann* Sándor és *Hodossy* István, az Operaház tagjai látták el, akik a nagyszámu előkelő közönségnek örökre feleithetetlen müvészi élvezetet szereztek.

Szép haj 18 fillérért.

Van már

Pixavon-shampoon

Egy kis csomag 2 mosásra elég és ára csak 36 fillér.

A Pixavon-shampoon mentes a szódától, puha, bőséges habot ad és pompásan illatossá teszi a hajat.

Szerdán választja meg a Tiszántuli Mezőgazdasági Kamara uj igazgatóját

A Tiszántul gazdatársadalma törhetetlen ragaszkodással csoportosul Vásáry József mellett

Huszonnégy óra választja még el a gazdatársadalmat attól a kétségtelenül fontos eseménytől, hogy megválassza a Mezőgazdasági Kamara uj igazgatóját. Az előjelekből és abból a lelkesedésből, amellyel hiveinek óriási tábora *Vásáry* Józsefet körülveszi, arra engednek következtetni, hogy megválasztása bizonyosra vehető. Érdeklődésünkre azt a tájékoztatást nyertük, hogy többen az ellenjelölt dr. Czeglédy Béla visszalépésére számitanak, amely esetben *Vásáry József.* **természetesen *Vásáry József egyhangu választással kerül a kamara igazgatói tisztségébe.* — Amennyiben azonban az ellenjelölt vissza nem lépne, akkor meglepetésszerü többségre számithat a Vásáry József párt. — Nagy és érthető megütközést, felháborodást keltett széles körben az a körlevél, amelyről már emlitést tettünk és amelyet *Bohus* nevü békésmegyei kertész bocsátott ki. Tudvalevően ez a körlevél az egész választási mozgalomban, de különösen a Vásáry-párt részéről egészen szokatlan hangon foglal állást Vásáry József és pártja ellen, valamint Czeglédy Béla mellett. Békési hirek szerint Bohus eljárásával és hangjával még saját szükebb hazájában sincsenek megelégedve, nagyon sokan kijelentették, hogy azzal egyáltalán nem azonositják magukat. A debreceni választók Czeglédy Bélától, akiről tudják, hogy az ilyen eszközöktől a legtávolabb áll, szintén hasonló kijelentést várnak.**

A debreceni gazdák egyébként *Polgáry* István mezőgazdasági kamarai tag, debreceni birtokos gazda elnöklete alatt vasárnap délelőtt 11 órakor igen népes és igen izzó hangulatu értekezletet tartottak. A gazdák nagy számban való megjelenésének és az izzó hangulatnak éppen az a modor volt az oka és előidézője, amelyet Vásáry József felsőházi taggal, debreceni gazdával szemben a kamarai igazgatói állásra szintén pályázó Czeglédy Béla főtitkár egyik békésmegyei hive, Bohus nevü, állitólag tót származásu kertész használt a neve aláirásával kibocsátott és igen erős, gyalázkodásig menő hangon szövegezett nyomtatványban. Arról is értesültek a gazdák, hogy a vidéken a közigazgatási tisztviselők közül is egyesek, állitólag kamarai tisztviselőkkel egyetértően, a debreceniek által nagyrabecsült és ma már közgazdasági körökben általánosan elismerésben részesülő Vásáry József megválasztása ellen dolgoznak.

Az értekezlet mindezekkel a kérdésekkel behatóan foglalkozott és számos elkeseredett hangu felszólalás után kimondotta, hogy bár teljes mértékben értékeli Czeglédy Béla tisztviselői képességeit és elismeri, hogy Czeglédy Béla tisztviselői kötelességét eddig mindig el tudta végezni és tiszteli és becsüli báró Vay László bihari főispán, elnök jóhiszeműségét, mégis meg van győződve arról, hogy *a kamarának a jövőben reá váró nagy feladatok és kérdések megoldásánál szüksége van Vásáry József nagy képességeire, közés mezőgazdasági tudására, politikai éleslátására.* Mindezek miatt ma is az az álláspontja a gazdaközönségnek, hogy *méltóbb egyéniséget a mezőgazdasági kamarai megüresedett igazgatói állásra nem talál. Ezért Vásáry József mellett kitart,* viszont helyteleniti, hogy a kamara függő helyzetben levő tisztviselői a választásba, állitólag a kamarai tagok több izben történt felkérésével is beavatkoztak. Megbélyegzi az értekezlet azt a durva és minősithetetlen eljárást, mellyel Bohus János nyomtatvány utján támadta nemcsak Vásáry Józsefet, hanem mindazokat, akik Vásáryban bizva, az ő megválasztását kivánják.

Szezonnyitó teadélutánját tartotta meg tegnap a Templomegyesület

A debreceni Kálvinisták Templomegyesülete tegnap délután az egyháztanács termében tartotta meg nagy siker mellett első teadélutánját, amellyel megnyitotta a szezont. Előkelő közönség gyült össze ezen a teadélutánon, amely jelentős összeggel járult hozzá a Templomegyesület jótékony alapjához.

Énekkel és Madar Zoltán segédlalkész magasztos hangu imájával nyitották meg a teadélutánt, majd dr. Baltazár Dezső püspök intézett üdvözlést néhány meleg szóval a teadélután közönségéhez. A püspök beszédében rátért azokra a nehéz időkre is, amelyek a Templomegyesület létrehozását parancsoló szükségként követelték. Ezekben az időkben a Templomegyesület egyházmentő munkát végzett, később aztán, mint charitativ intézmény müködött s szeretetmunkájával azt teszi ma is. Kivánta, hogy a megjelentek ezt a néhány órát örömmel töltsék el.

Az egybegyültek lelkes hangulatban ünnepelték a püspököt.

Megkezdődött ezután a tea felszolgálása és a délután közönsége kedélyes beszélgetés mellett sokáig volt együtt.

A Kálvinisták Templomegyesületének szezonnyitó teadélutánján jelen voltak és résztvettek a következők:

Dr. Baltazár Dezső püspök, dr. Vásáry István polgármester, az egyház főgondnoka, Csikesz Sándor egy. tanár, Tankó Béla egy. tanár, Papp Károly egy. tanár, Erdős Károly egy. tanár, Baja Mihály, Kolozsváry Kiss László lelkészek, Futó András püspöki titkár, Kesserü Lajos törvényszéki elnök, dr. Papp Ferenc, Kesztyüs Lajos tanárok, Balogh István, Rauchbauer Ödön, Kolozsváry Kiss Árpád, Kulifay Imre, Czeglédy Jenő, dr. Baltazár Dezsőné, özv. Vásáry Andrásné, Kesserü Lajosné, Koszorus Ferencné, Dömsödy Imréné, Kontsek Kornálné, Rauchbauer Ödönné és Jenőné, Vásáry Erzsike és Kata, Vásáry Józsefné, Baltazár Izuka, dr. Vásáry Istvánné, Borsos Józsefné, Csürös Ferencné, dr. Markovits Györgyné, Varga Iluska, Füredi Szabó Lajosné, P. Nagy Zoltánné, Sass Béláné, dr. Papp Ferencné, Tóth Lajosné, Tóth Árpádné, dr. Papp Károlyné, Szentmiklóssy Jenőné, Balogh Istvánné, Karaj Sándorné, dr. Frick Józsefné, Barra Gyuláné, Kesztyüs Lajosné, özv. Gaál Istvánné, Simon Miklósné, Sallay Lajosné, Balla Gyuláné, Kovács Muci, Tóth Etelka, Zöld Jolán, Mike Jánosné, Nyilas Ferencné, Őry Istvánné, Őry Mihályné, özv. Mike Ferencné, özv. Pásztor Jánosné, Balkó Lajosné és leánya, Őry Kató, Mike Böske, Gyarmathy Istvánné, Kálmánczyné, Bodnár Gézáné, Toronyi Jánosné, Kardoss Gézáné, Kovács Gáborné, Kolozsváry Kiss Lászlóné, Kolozsváry Kiss Árpádné, Erdőss Endréné, Törös Istvánné, Soós Ferencné, Szilágyi Ilona urhölgyek.

Felülfizettek: Füredi Szabó Lajosné 3 P, Kálmánczei Mórné 1 P, dr. Baltazár Dezsőné 10 P, dr. Vásáry Istvánné 5 P, Balogh István 5 P, Mike Jánosné 3 P, Bay Ádámné 5 P, Vásáry Józsefné 3 P, mely összegekért hálás köszönetet mond a Templomegyesület vezetősége.

— **Zendülés Königrétzben — a székelygulyás ellen.** Groteszk bünpert tárgyalt a königrétzi csehszlovák hadbiróság. A vádlottak padján nyolcvanhét altiszt ül, a 22-ik gyalogezred altiszti iskolájának növendékei, akiket a hadbiróság sulyos börtönbüntetésre itélt, mert nem akartak székelygulyást enni. Az inkrimunált büncselekmény 1929 január 23-án történt, de csak most került hadbirósági tárgyalásra. Miután a katonák igen gyakran kaptak székelygulyást, ami nem izlett nekik, összebeszéltek, hogy nem eszik meg az ételt. Ezt a cselekedetet csak tüntetésnek szánták, a hadbiróság azonban tettüket zendülés büntettének nyilvánitotta. Nyolc katonát háromtól hat havi, huszat 2—2 havi, 57-et egy-egy havi börtönre itéltek, anélkül, hogy a büntetés végrehajtását felfüggesztették volna. A königrétzi cseh hadbiróság itélete a sajtó utján elindult világkörüli utjára s ahová eljut, mindenfelé sokat mosolyognak a königrétzi zendülésen, amely a székelygulyás miatt tört ki a cseh katonaság soraiban.

Első kép: A közönség egy része. A szemben levő asztalnál balról jobbra: Futó András püspöki titkár, dr. Baltazár Dezső püspök, dr. Vásáry István polgármester, dr. Csikesz Sándor egyetemi tanár. — Második kép: A közönség egy csoportja.

DEBRECENI FÜGGETLEN UJSÁG

KÖLCSÖNKÖNYVTÁRA

Uj könyvbeszerzései:

7973 ALDANOV: Összeesküvés.
7974 AGATHA CHRISTIE: Az ijedtszemü leány.
7968 BIBÓ LAJOS: Kétlelkü szerelem.
7969 BOJER JOHAN: A nagy éhség.
7970 BOURGET P.: A lelkiismeret.
7975 COURTS-MAHLER: A sziget hercegnője.
7964 FLEURON: Snipp, a nagy vadász.
7976 NEXŐ ANDERSEN: A Frank-család
7971 SHERIDAN: Az öt koponya.
7972 TÓTH LÁSZLÓ: A különös kérő
7960 WREN P. C.: Kigyó és kard.
7961 WREN P. C.: Pokol a Szaharában.
7962 ZANE GREY: Betty Zane.
7963 ZANE GREY: A végvidék légiója.
15454 MANN HEINRICH: Professor Unrat.
15455 TYTAYHA: Die Insel der Schönheit.
15456 MAC ORLAN: Dinah Miami.

Titkárnak nem k llett — elnöknek kitünő

Egyik fővárosi napilapban irja Balkányi Kálmán OMKE igazgató az alábbi kis visszaemlékezést, amely bizonyára érdekli a debreceni közönséget is.

A Burgundia sarkán laktunk, Király Feri bácsiék velünk majdnem átellenben, a Kandia sarkán. (Ez a két furcsanevü ucca hogyan került Debrecenbe, máig se tudom.) Amint Király Feri bácsi elment naponként a házunk előtt, mindig volt egy barátságos szava, hol cukrot adott, hol meg a fejünkre barackot. Nála kedvesebb embert igazán el se lehetett képzelni. Nagy csalódás volt nekünk, gyerekeknek, mikor meghallottuk, hogy Király Feri bácsi kormánypárti képviselő lett, vagy amint akkor mondták: igazi mameluk.

Aztán meghalt Király Feri bácsi s jól emlékszem rá, nagyapám akkoriban azt mondta a felnőtteknek: „Nem becsültétek meg Királyt, meglátjátok, soká kell várni, amig lesz megint magyar kamarai titkárból országgyülési képviselő."

Akkoriban ezt nem értettem egészen, azóta néha gondolkodtam nagyapám kis jóslatára. Bizony máig sem termett mandátum Király Ferenc kollégáinak.

*

...Király Ferenc halála után nagy harc indult meg az ő örökéért. Ebben a harcban a győri kamara tehetségts titkára lett győztes. Szávay Gyula jeles poéta leteperte ellenfeleit, köztük egy pesti fiskálist, bizonyos Éber nevezetüt.

Herczeg Ferencnek van egy remek novellája. Abban megmutatja, hogy lehet visszagombolyitani az élet pamutfonalát. Vajjon mi lett volna, ha a debreceni kamara választói 30 év előtt másképpen határoznak? Ha Győrben marasztalják Szávayt és a fiatal Éber Antalt választják meg Király Ferenc helyébe. A sors utjait mi nem tudjuk kiszámitani. Nem is keresem hát, hogy a századeleji Debrecen mennyivel tempósabb fejlődést vesz, ha Éber Antal nyugtalan temperamentuma vezetőszerephez jut a civisek városában.

De egyet bizonyosra veszek: a magyar kamarai életnek szerencsés fátuma, hogy az a férfi, aki néhány évtized előtt még nem kellett egy vidéki kamara titkárának, most egyhangu lelkesedésnek tomboló megnyilvánulása közben ül be az ország első kamarájának elnöki székébe.

RÁDIÓ

KEDD. Október 28.

Budapest. 9.15: A m. kir. 1. Mária Terézia honvédgyalogezred zenekarának hangversenye. Karnagy: Fricsay Richárd.
9.30: Hirek.
9.45: A hangverseny folytatása.
11.10: Nemzetközi vizjelzőszolgálat. Vizállásjelentés magyarul és németül.
12: Déli harangszó az Egyetemi templomból, időjárásjelentés.
12.05: A Mándits-szalonzenekar hangversenye.
12.25: Hirek.
12.35: A hangverseny folytatása.
1: Pontos időjelzés, időjárás- és vizállásjelentés.
2.30: Hirek, élelmiszerárak.
3: Piaci árak, árfolyamhirek.
3.30: Pósa Lajosné mesél a gyermekeknek.
4.45: Pontos időjelzés, időjárás- és vizállásjelentés.
5: Komjáthy Aladár felolvasása: 1. Elmulás (vers), 2. Irén (novella).
5.30: Gramofonhangverseny.
6.30: Francia nyelvoktatás.
7: Rádióamatőrposta.
7.45: „Humor a zenében. (Zenekari hangverseny.) Karnagy Kleinecke Rudolf.
Utána: Ugetőversenyeredmények.
8.50: Hangverseny. Közreműködik: Biró Sári zongoramüvésznő és Svéd Sándor, a m. kir. Operaház müvésze. Zongorán kisér: Polgár Tibor.
9.45: Pontos időjelzés, időjárásjelentés, hirek.
Majd: Banda Marci és cigányzenekarának hangversenye az Emke-kávéházból.

Külföld.

Bécs. 10.50: Gramofon. 12: Zene. 3.20: Gramofon. 7.35: Operett.
Berlin. 7.30: Zene. 8.30: Operett.
Prága. 10: Gramofon. 10.30: Kamarazene. 12: Harangszó. 6.30: Opera. 23: Harangszó.
Varsó. 8.15: Felolvasás. 8.30: Filharmonikus hangverseny.

— **Ellopták a pénzét a Kisállomáson.** Bereczki Mihály hajduböszörményi gazdálkodó bejött a debreceni nagyvásárra és a Kisállomáson egy zsebtolvaj ellopta a pénztárcáját, melyben pénze és iratai voltak. A nyomozás megindult a zsebmetszés ügyében.

Luxus és mindennapi ruhára való
angol szövetek, kötött-szövöttáruk
dus választékban
uri szabó **MOSKOVITS JÓZSEF** divatkereskedő
Telefon 11-72. PIAC UCCA 41.

Az Iparos Ifjuság Önképzőkörének kulturdélutánja

A Debreceni Iparos Ifjuság Önkézőköre vasárnap délután impozáns keretek között tartotta meg szezonnyitó kulturdélutánját az Iparoskör disztermében.

A megnyitó beszédet az önképzőkör agilis elnöke, *Krisch* Károly tartotta, aki üdvözölte az egybegyült közönséget s az önképzőkör további támogatását kérte.

Id. *Rózsássy* László: „A magyar iparért" cimü versét ifj. *Krisch* Károly hazafias érzéssel szavalta el.

„A magyar hét" cimmel előadást tartott dr. *Olasz* Vilmos iparkamarai titkár. Beszédében rámutatott a „Magyar Hét" ipari és kereskedelmi jelentőségére és egyben reményének adott kifejezést, hogy nemcsak a „Magyar Hét" tartama alatt vásároljuk a magyar árut, hanem mindig, amiáltal hazánk feltámadását segitjük elő.

Stassik Mária saját hegedü kisérete mellett műdalokat énekelt, szép sikert aratott. Variációk Beethoven egyik szimfóniájára művészi szinérzéssel adta elő *Dávid* Margitka. Cigánydonjuan vigjelenetben Stassik Lajos ügyesen megrajzolt férfi szerepet alakitott. *Zsadon* Béla gordonkán Nölk: „Legendáját" adta elő, amit nagy tetszéssel fogadott a közönség. A műsor utolsó száma *Szilágyi* Antal több kupléja volt. Többször ismételnie kellett mindig nagy sikerrel. A zongora kiséretet *Forray* István karnagy, zenetanár látta el kiváló művészettel. *(Liptay)*

A magyar amatőrfényképezők országos szövetségének hivatalos pályázata november 6-án bezárul

Felhivás a debreceni és keletmagyarországi amatőrökhöz

Már több izben hirt adtunk arról, hogy a Magyar Amatőrfényképezők Országos Szövetsége Debrecenben és a Tiszántulon nagyszabásu amatőrfénykép pályázatot hirdetett, hogy elsősorban magyaros témáju, de ettől eltekintve is bármilyen magyar amatőr által felvett képekre. A szövetség a pályázat anyagából elsősorban a magyaros vonatkozásu és szép képeket a világkiállitás céljára gyüjti és veszi igénybe. A szövetség tehát jogot nyer a dijazott képeket illetőleg arra, hogy azokat a pályadijat nyert amatőr neve alatt a világkiállitáson is szerepeltesse.

Pályázni bármilyen nagyságu, bármilyen kidolgozásu képpel lehet, teljesen függetlenül attól, hogy a kép hol készült. Tehát külföldi utazásokon felvett fényképekkel is sikeresen pályázhatik bárki, mert az a tény, hogy a szövetség a magyar témákat elviszi, nem jelenti azt, hogy más témáju képpel ne lehessen dijakat nyerni.

Nagyon sok és igen értékes dijat osztanak ki az amatőrök között. Nemcsak a szövetség küld hivatalos érmeket és plaketteket, hanem a fotogyárak, megértve a szövetség intencióit, értékes gépeket, nagyitókészülékeket stb. tüztek ki dijakul.

A szövetség debreceni megbizottai ezuton is felhivják az amatőröket, hogy fényképeiket november 6-ig küldjék be a gyüjtőhelyre:

Szakál Géza fotoszaküzletébe, Piac ucca 34.

szám alá. Semmiféle nevezési dijat, vagy a kiállitáson való részvételi dijat nem kell fizetni. — November 6-án a pályázatot lezárjuk s ezután már csak azoknak a képeit fogadjuk el, akik november 6-ig bejelentik, hogy részt akarnak venni a pályázaton. Mindenki a kép hátára irja rá a pontos nevét és cimét, a kép első részére pedig a kép témáját.

A beérkezett pályamunkákat kiállitjuk, hogy a debreceni amatőrök egyuttal tanulmányozhassák is azokat. Már eddig is sok szép képet nyujtottak be, de az a szám még emelkedni fog, ugyhogy a szövetség pályázata és ezzel kapcsolatos kiállitása igen szép anyagot igér.

Harminchárom magyar iró manifesztumban emelt óvást a Juhász--Hankiss-féle magyar irodalmi „Panoráma" ellen

A tiltakozás igen előkelő tekintélyes párisi irodalmi hetilapban jelent meg

Páris, október 27. A Hankiss—Juhász-féle francianyelvü magyar irodalmi „Panoráma" ügye egyre jobban foglalkoztatja most már a francia irodalmi köröket és a sajtót is. A „Les Nouvelles Littareires", ez az előkelő s nagyon tekintélyes párisi irodalmi hetilap legujabb számában tekintélyes helyet bocsát a Hankiss-könyv körüli vita rendelkezésére. Mindenekelőtt

közöl egy 33 magyar iró és kritikus által aláirt manifesztumot,

amelyet ezek a francia olvasóközönséghez intéznek a könyvvel kapcsolatban. Ezek az irók és kritikusok, mint a manifesztum irja,

„bár teljesen különböző irányokhoz, világnézetekhez és politikai állásfoglalásokhoz tartoznak, óvást emelnek a francia közönség előtt a könyv ellen, amely a magyar irodalom egyes jelenségeit, iróit, müveit elfogultan, politikai szempontokból itéli meg, elhallgatja vagy tulméretezi őket".

A manifesztum aláirói kifejtik még, hogy ez a könyv alkalmatlan arra, hogy

a külföldet a mai magyar irodalom igazi helyzetéről informália „a magyar irodalom szinvonalához méltatlan irodalmi eszközeivel."

A manifesztum jelentőségét fokozza az, hogy aláirói között számos olyan is szerepel, akikkel a könyv részletesen és elismerően foglalkozott, ugyhogy ez az irás nem tekinthető a kihagyott vagy „levágott" irók egyéni akciójának.

Ábécé sorrendben a következők irták alá a manifesztumot: Bálint György, Déry Tibor, Dormány László, Földessy Gyula, Földi Mihály, Füst Milán, Gellért Oszkár, Hatvany Lajos, Ignotus Pál, Illyés Gyula, Karinthy Frigyes, Kassák Lajos, Kárpáti Aurél, Keleti Artur, Kóbor Tamás, Komlós Aladár, Kosztolányi Dezső, Laczkó Géza, Lengyel Menyhért, Mátrai Sándor, Miklós Jenő, Molnár Ákos, Nagy Lajos, Németh Andor, M. Pogány Béla, Pünkösti Andor, Salgó Ernő, Schöpflin Aladár, Szász Zoltán, Szenes Erzsi, Tersánszky J. Jenő, Zsolt Béla.

Ezután a manifesztum után közli a lap a „Panoráma" szerzőinek, Hankiss Jánosnak és Juhász Gézának a válaszát. Hankissék azt állitják, hogy könyvüket teljes objektivitással irták meg, pártkülönbség nélkül foglalkoztak az irókkal és tiltakoznak a manifesztum ellen.

Az iparosönképzőkör vasárnapi műsoros estjének szereplői.

KÖNYVESHÁZ

Az e rovatban felsorolt könyvek kaphatók: *Hegedüs és Sándor irodalmi és nyomdai r.-t.* könyvkereskedésében, Debrecen, Piac ucca 34.

ZILAHY LAJOS: LEONA. Az őszi szinházi szezon legnagyobb sikerü ujdonsága, a Nemzeti Szinház műsordarabja, Zilahy Lajos Leonája a napokban könyvalakban is megjelent. Amilyen avatott tollu mestere a regényirodalomnak Zilahy, épp olyan virtuóza a szinpad művészetének is. Szinműve az elmult évek forradalmába viszi vissza az olvasót: olyan időkről ir, amelyben benne éltünk, olyan alakokról, amelyek még élénken élnek emlékünkben. Csak a legnagyobb iró vállalkozhatik arra a kényes irodalmi feladatra, hogy a mult közelségét szinpadra vigye: és Zilahy diadalmasan vezeti át alakjait az aktualitás meredekén és egy izgalmasan érdekes történet keretében megrázó erejü korképet ad. Zilahy Lajos legujabb szinműve olvasva épp olyan érdekes és lebilincselő, mint a szinpadon. A csinos kiállitásu mű az Athanaeum kiadásában jelent meg. Ára 2 pengő 80 fillér.

JACK LONDON: A VÉN HALÁSZ MESÉI. A polinéziai szigettenger, Amerika és Ázsia mesés világába vezet el bennünket a nagy amerikai regényköltő legujabb novelláskötetében. *A vén halász meséi* Jack London hét elragadó elbeszélése: mindegyikben megtaláljuk az iró eleven és szines emberlátását és végsőkig feszitett drámaiasságát. Kis drámák ezek a történetek, amelyek első szavukkal meg tudják ragadni a dráma szemlélőjének érdeklődését és egy pillanatra sem engedik szabadulni a maguk különös, szokatlan és exotikus világából. Az iró dus és lenyügöző fantáziája, elbeszélő művészetének lebilincselő kedvessége, természetrajzainak plasztikus szépsége: pompázó szinek, erő és báj árad ebből a kötetből, amelyet az ember nem tud addig letenni, mig végig nem olvasta. — Vécsey Leó művészi forditásában megjelent uj Jack London-kötet az Athenaeum kiadása. A csinos kiállitásu mű minden könyvkereskedésben kapható. Ára 2.80 pengő.

— **A „Magántisztviselők"** szokásos összejövetelüket helyiségükben (Thaly Kálmán u. 14. sz.) november hó 1-én, szombaton este pontosan fél 9 órai kezdettel tartják. Vigalmi bizottság.

6 havi részletre művészi fényképeket, fotócikkeket, képkeretet, fényképezőgépet takarékosságra BERZÉKI-nél Ferenc József ucca 38. szám, az udvarban. Telefon 11-35.

Az uj bolgár királyi pár: Giovanna olasz királyi hercegnő és Boris király.

Marólug a befőttes üvegben

Szabó Lászlóné hajduhadházi asszony ez év januárjában uj lakásba költözött, amelyhez tartozó padláson több üveget talált, amelyeket arra akart felhasználni, hogy majd befőttet fog benne elhelyezni. Lehozta azokat a padlásról és elhelyezte a konyhában. Az egyik üvegben marólug volt, melyből kisgyermeke ivott. Sulyos sérüléseket szenvedett, ugyhogy hosszu ideig kellett gyógykezelni a debreceni klinikán. Az anya ellen gondatlanságból okozott sulyos testisértés cimén eljárás indult. A debreceni törvényszék hétfőn tartotta meg az ügyben a főtárgyalást és mivel a kihallgatások során a gondatlanság nem nyert igazolást, felmentették Szabó Lászlónét a vád alól.

Elitéltek két önkényes házkutatót

Hétfőn délelőtt a debreceni törvényszék tárgyalta idős *Szima* György és fiának, *Szima* Istvánnak bünügyét, akik ellen az ügyészség magánlaksértés miatt emelt vádat. A vád szerint a mult év november 14-én Léta községben Szimáék elmentek *Bara* Gáborné lakására és követelték, hogy engedje be őket, mert ők el akarják vinni Gyula nevü öccsüket, aki a szomszédok értesitése szerint a lakáson adott találkát ideáljának, *Fekete* Irénnek. Bara Gáborné tiltakozott az ellen, hogy lakásába behatoljanak és nem nyitotta ki a bezárt ajtókat, mire Szimáék feltörték és behatoltak. Az öreg Szima mérgében a kezében levő bottal végigvágott az utját álló Bara Gábornén és fiával együtt hozzákezdett a lakás átkutatásához. Mindent gondosan megnéztek, még az ágy alját is szemügyre vették, ott találták meglapulva Fekete Irént, aki a betolakodóktól való félelmében buit az ágy alá. Jó félóra hosszáig kutatgattak a házban, de nem találták meg a legifjabb Szima fiut.

A tárgyaláson a tanuk vallomásával igazolást nyert a vád és a biróság Szima Györgyöt és fiát öt-öt napi fogházra és 50—50 pengő pénzbüntetésre itélte magánlaksértés miatt. Az itélet ellen az ügyész és az elitéltek felebbezést jelentettek be.

LEGJOBB HIRDETÉSI ORGANUM A DEBRECENI FÜGGETLEN UJSÁG.

Kóbor cigányok gyilkolták meg a tiszafüredi juhászt

Beszámoltunk arról a példátlan kegyetlenséggel elkövetett rablógyilkosságról, amelynek áldozata Bereg István tiszafüredi juhász volt. A gyilkosság felfedezése után a hatóságok teljesen tanácstalanul állottak az esettel szemben, mert a tettesek olyan nagy óvatossággal jártak el, hogy semmi bünjel nem maradt a helyszinen, amire a nyomozás támaszkodhatott volna.

A csendőrség lázasan nyomozott, hogy kideritse a gyilkosság elkövetőinek kilétét s az egyetlen támpontról, a fehér szür, kecskebőr bekecs és borjubőr tarisznyáról, amit a gyilkosok magukkal vittek, körtáviratban értsitették az ország összes közrendészeti hatóságait. Nyomravezető felelet azonban sehonnan nem érkezett.

Felvetődött a lehetőség, hogy **a gyilkosságot kóbor cigányok követték el s ezt bizonyitani látszott az a hihetetlen kegyetlenség, amellyel végeztek áldozatukkal a gyilkosok. Levágták a fejét és feltüzték egy karóra.**

Már-már ugy látszott, hogy holtpontra jut a vizsgálat s a gyilkosok elkerülik az igazságszolgáltatás kezét. Most azonban váratlan fordulat következett be az ügyben. Az elmult éjjel Baja határában egy cigánykaraván akart átsurranni a trianoni határon, szerb megszállott területre. Tervük azonban nem sikerült s a határőrök az egész karavánt elfogták.

Bekisérték őket Bajára, ahol aztán szokás szerint megmotozták valamennyijüket.

A kutatás során egyik szekér fenekén **megtalálták az öreg Bereg István holmiját, amelyre a törökszentmiklósi távirat alapján kétségtelenül ráismertek.**

Vallatóra fogták a cigányokat, akik egyelőre még tagadnak s hazudozással akarják magukat kimenteni a szörnyü gyanu alól, amely már szinte teljes bizonyosság.

Legalább ötezer pengőt fizettek rá a vásáros kereskedők a debreceni nagyvásárra

Vasárnap az eső elmosta a vásárt, de hétfőn sem volt egyáltalában forgalom

Évek óta egyre csökken annak a rendkivüli eladási alkalomnak a mértéke, amelyet a kereskedők számára régebben a debreceni nagyvásár jelentett. Van egy olyan közgazdasági elmélet Magyarországon, amely szerint a magyar vásárok forgalmának s ezzel együtt népszerüségének a csökkenését természetes okok eredményezik, melyek az üzletek javára tolják el a vásárokat látogató közönség érdeklődését. Bizonyos, hogy *a vásárok forgalma egyre csökken,* létjogosultságuk fölött azonban ebből kiindulva aligha lehet pálcát törni, hiszen ezzel egyidejüleg *nem jobb, sőt rosszabb az üzletekben árusitó kereskedők helyzete is.* A forgalom egyszerüen hiányzik, az eladási lehetőség egyszerüen nincsen meg ma a magyar kereskedelemben és az általános pénztelenség számlájára kell igy irni azt, hogy *a debreceni nagyvásár 1930 október 26-án egyszerüen csődöt mondott.*

Ami a vasárnapot illeti, erre még csak lehetne mentséget találni az esőben, amely ugyszólván az egész nap alatt könyörtelenül verte a vásárt és természetesen meglehetősen elriasztotta a vásárolni szándékozó közönséget. A kriminálisan rossz időben a tanyák népe egyáltalán be sem jött Debrecenbe és azok között is, akik bejöttek, igen kevés vásárló akadt. Nincs egy szakma sem, amely csak halványan kielégitő forgalommal is dicsekedhetett volna az első vásárnapon, amelyik dus aratást szokott biztositani a vásáros kereskedőknek. Még a mutatványosok környéke is megsinylette az esőt, a hinták között a fedetlenek órákig állottak üresen. Üzletet csinált ellenben a ringlispiel, amelynek az eső elől védő fedele alatt csak ugy sürgött-forgott a nép. A rettenetes időben a mutatványos bódék kikiáltóinak az arcán összeázott a festék, amint kétségbeesett igyekezettel egyre hivták az olykor igen gyéren tóduló közönséget s némelyik összemaszatolt képü kikiáltó nyugodtan mondhatta magát vadembernek.

Szóval az üzlettelenség általános volt az első napon és nagyon meglátszott a vásáron a gazdálkodók hiánya, nemcsak a ruházati cikkek árusitóinál, hanem még a Kossuth uccán is, ahol egyáltalán nem jelentkezett vevő a szekerekre, szerszámokra, a teknőkre és dézsákra s azokra az egyszerübb butorokra, amelyeknek készitői régen igen jó üzletet csináltak vásár vasárnapján.

Hétfőn egy csöppet sem javult a helyzet, pedig ekkor már elállott az eső s a pocsolyákat és a sarat nagyrészt felszáritotta a hidegen fujó, jeges lehelletü délkeleti szél. Délutánra már tele voltak panasszal a vásárosok, akik azt remélték, hogy elrontott vasárnapjukért a hétfői forgalomban legalább valami kárpótlást találnak. Közönség volt is meglehetősen nagy, mint komolyan vásárolni szándékozó.

— Nem adtam el uram semmit egyáltalán ma sem, — mondta az egyik vásáros kereskedő munkatársunknak — pedig ugyancsak rá lennénk szorulva egy kis vásárra valamennyien. Eddig az a helyzet, hogy az én becslésem szerint legalább ötezer pengőt ráfizettek a vidékről Debrecenbe jött kereskedők a mostani nagyvásárra. Senki sem kereste meg a költözködési költséget sem. A közönségnek nincsen pénze vásárolni, hiszen a nagyvásárok közönségét a gazdatársadalom adta, amelyik azonban *ma az olcsó buzaárak miatt nem rendelkezik egyáltalában pénzzel* Még ha volt is érdeklődő, vagy csak az árakat kérdezte meg és eltávozott, vagy pedig alkuba bocsátkozott ugyan, ekkor azonban olyan keveset igért, hogy nem tudtuk odaadni neki a portékát. Olyan vászonért, amelyiknek métere egy pengőbe van nekem, harminc és negyven fillereket igértek az állitólag vásárolni szándékozók és ebben az általános leégésben nincsen egyetlen kivétel sem, *valamennyi szakma pénztelenül, kereset nélkül áll ma itt.* A gazdaközönség hiányában azokra a gazdasági és háztartási alkalmazottakra számitottunk, kik havonta kapják a fizetésüket. Azonban ezek sem jelentkeztek. Azt mondják, hogy a távollétüknek az az oka, hogy a hónap utolsó napjaira esett a nagyvásár. Csakugyan gondolni kellene ezután olyasmire is hónap eleji terminust szabni a vásárnak.

A siránkozást itt félbeszakitotta egy cipőkenőcsöt áruló fiu:

— Nahát én jó vásárt csináltam ma.

— Hogy-hogy?

— Két doboz cipőkenőcsöt adtam el hétfőn.

Hát ez a debreceni nagyvásár.

Az alsdorfi bányakatasztrófa. Az áldozatok koporsóit teherautókon a temetőbe viszik.

Szenzációs müsor a Tabarinban

esténként SWIEET LIS művésznő vendégfelléptével rövid ideig — Szolid családi müsor. Belépődij nincs. — Figyelmes kiszolgálás! Hunyadi u. 2.

A péterfiai egyházrész gyülekezeti összejövetele

A Péterfia uccai egyházrész ez évben gyülekezeti összejövetelit nem az Andaházi intézetben, hanem az egyház tanácstermében tartja. (Kálvin tér 17.) A hivek óhaját teljesitettük, amikor összejöveteleinket ide helyeztük át. Az eddigi összejöveteleink még egész családias jelleget öltöttek, de most már terjeszkedni, nőni akarunk. A kiváló előadók seregét kértük fel, kik tudásuk, tapasztalatuk kincseit elénk tárva, egész bizonyosan nagyon sok áldásos órát fognak szerezni hiveinknek. A következő héten, kedden, vagyis 28-án d. u. 6 órakor dr. *Dezső* László Orle s.-lelkész fog előadást tartani skóciai élmények cimen. Ez az előadás felöleli a külföldi, közelebbről a skóciai egyházi élet minden mozzanatát és megindulását. Bizonyára sok olyan érdekes dolog kerül felszinre ezen az előadáson, aminek tanulságait a magunk életében is hasznosithatjuk. Az előadó egyébként az ifjabb lelkészgeneráció egyik legkiválóbb, alapos képzettségü tagja és ezen kivül egyik legjobb előadója, aki külföldön szerezte meg a theológiai doktorátust. Felhivjuk hát e helyről is egyházrészünk, de általában az egész gyülekezet figyelmét, erre a nagyon is érdekesnek és tanulságosnak igérkező előadásra, hogy minél nagyobb számban jelenjenek meg. Már jelezzük itt is, hogy november 4-én a Ker. Ifj. Egyesület előadója (valószinüleg külföldi) fog előadást tartani az ifjusági munkának a gyülekezeti életbe való bekapcsolódásáról.

— **Az összes megjelenő szépirodalmi ujdonságok, tudományos és ifjusági könyvek a megjelenés után azonnal kaphatók a Debreceni Független Ujság Kölcsönkönyvtárában.**

Könnyen

nagyon szép részletdus másolatokat készíthet „Labo" gázfénypapiroson, ami nem hamar sárgul. •• Kapható: Szakál Géza fotoszaküzletében, Piac u. 34. •• Próbacsomag ingyen.

A magyar népszámlálás és Csehország

1930. év végén Csehországban is megejtik a népszámlálást. Ezzel kapcsolatban Törköly József magyar nemzeti párti képviselő a prágai képviselőházban felszólalt s erélyesen állást foglalt Benes lapjában a Cseszko Szolónak tendeciózus híreivel szemben. A Benes lapja ugyanis azt irta, hogy 746 ezer magyar helyett csak 500 ezer magyar lesz a felvidéken, ami 246 ezer lélekszámi veszteséget jelent a magyarság kárára. Mi itt kijelentjük, — mondotta Törköly, hogy az ötszázezer magyar falzumával szemben van egy megcáfolhatatlan igazságunk: a kilencszázezer magyar ténye. A magyarság természetes szaporulata évi átlagban 9752-t tesz ki. Ez a szám tiz év alatt 87668-ra sokszorozódik. Ha az 1921-es bázist fogadjuk is el alapnak, amit a magyar szempontból helyesnek el nem fogadhatunk, akkor is 834764 magyart kell az 1930-es népszámlálásnak kimutatnia. Ha pedig arra gondolunk, hogy a magyarnyelvü zsidóság tiz év szomoru tapasztalatai után hitet tesz magyarsága mellett, máris kitünik az, hogy a felvidéki magyarság a kilencszázezer lélekszámot felülhaladja.

FEHÉRTÓI

temetkezési vállalkozó

DÉGENFELD TÉR 4. SZ,

TEMETÉSEI:

Nagy Sándor kőmüvessegéd, életének 36-ik évében elhunyt. Temetése f. hó 28-án délután 4 órakor lesz Kinizsi utca 23-ik számu hátzól a ref. egyház szertartása szerint tartandó ima után a Csapó uccai temetőbe.

Nemes István kovácsmester, életének 44-ik évében elhunyt. Temetése f. hó 28-án délután 4 órakor lesz a Kossuth uccai temetőháztól a ref. egyház szertartása szerint tartandó ima után a Kossuth uccai temetőbe.

Az őszi könyvpiac szenzációja!

Most jelent meg ÚJDONSÁG!

SZÉKELY MÓZES

ZÁTONY

IRREDENTISTA REGÉNY.

A háboru utáni Magyarország szenvedései idegen uralom alatt.

Ára diszes vászonkötésben P 6·20

A főszereplő egy erdélyi középbirtokos, aki a háboruból mint teljesen vak tüzérszázados tér haza. Wotan nevü kutyája vezeti és az egész regényt a kutya beszéli el. A szinhely az az erdélyi falu, ahol a százados ősi birtoka van. A magyar birtokosok közül csak ő marad a helyén, a többi expatriált. A változott politikai viszonyok folytán a kör egyre szükül körülötte és a falu magyarsága körül, mig az ár el nem nyel mindent, urat és parasztot, papot és iskolát. A magyar parasztsággal együtt pusztul, züllik „az uralkodó faj" parasztsága, sőt jobbérzésü középosztálya is.

Kapható: HEGEDÜS ÉS SÁNDOR r. t. könyvkereskedésében. Ferenc József ut 34.

Pompás és hatalmas anyaggal nyilt meg a Déri-muzeumban Benyovszky István gyüjteményes kiállitása

Vasárnap nyilt meg a Déri-muzeum két kiállitási termében Benyovszky István gyüjteményes kiállitása, amelyen rendkivül értékes és hatalmas anyaggal szerepel az országoshirü festőmüvész. Benyovszky István a fiatal magyar gárdának egyik legizmosabb, legérettebb tehetsége, akinek már a nyugati metropolisokban, sőt Északamerikában is igen számottevő közönség és sajtósikere volt s nem kétséges, hogy a debreceni kiállitás is jó eredménnyel fog zárulni a sulyos gazdasági viszonyok ellenére.

A kiállitó müvész piktúráiának legfőbb jellemvonása: a friss, erős szinek tudatosan bátor kezelése és a formák eleven tömörsége. Benyovszky nem keresi az ultramodern iskolák kilengéseit, elfordul a mondvacsinált modorosságoktól, az életet festi ő, de nem csökönyös konzervativizmussal, nem ügyeskedő, szolgai másolással, hanem ugy, ahogy lelkének prizmáján átszürve látja. Benyovszky a plain air szerelmese, a szikrázó szineké, a ragyogó napsütésé, de öntudatos fegyelmezettséggel uralkodik az anyagon s nem kalandozik el tetszetős hatások kedvéért a lényegtől, amelyet ugy vesz körül az anyag, mint a gyümölcs húsa az életetadó magot. Ez az abszolut önfegyelmezés néhol kissé hüvössé is teszi képeit, de egyben legnagyobb erősségét szolgáltatja: megmarad tehetségének és mondanivalóinak zárt keretei között. És csodálatos, hogy ennek az izig-vérig kiegyensulyozottnak látszó müvész lelke alján, képei mélyén, állandó izzás érzik: egy kereső, tépelődő, önmagát emésztő lélek kutatása a még-jobb, a még-szebb után. Ez a feszitő erő hajtja előre Benyovszky Istvánt uj állomásokra, uj sikerek, uj problémák felé és ez a feszitő erő az, amely miatt ma még megjósolni nem, legfejebb csak sejteni lehet, hogy a festészet ranglétráján nagyon magas polcot fog még elérni a kitünő müvész.

Kilenceven képet állitott most ki Benyovszky István és a kiállitás látogatói hosszu ideig gyönyörködhetnek a vásznak előtt. Azt a leglaikusabb néző is megállapithatja már az első pillantásra, hogy Benyovszky generációjában nem akad senki, aki ugy tudna lovat festeni, mint ez a fiatal piktor. Az utóbbi évtizedben nagyon is elhanyagolták a magyar festők a pikturának ezt a hajdan nagyon is intenziven müvelt területét s Benyovszkyé az érdem, hogy pompásnál pompásabb lovasképeivel feltámaszt egy már-már feledésbe ment zsánert.

A kiállitott anyag legkiemelkedőbb darabjai szerintünk a „Kövesdi lány csacsival", az „Akt", a „Kuruc támadás", a „Szántás", a „Tüzben", az „Aranysugarak", a „Két pusztai ember", a „Hazafelé", az Őszi lombok", a „Tanulmányfej", a „Szánkó" és a „Vásár után" cimü képek. Különösen kiemeljük a „Hunok" cimü vásznat, amely szinte külön klasszist képvisel a kitünő képek között is.

Benyovszky István, a kitünő festőmüvész.

A fejlődés holnapja mindannyiunk hite: a demokrácia, mondotta dr. Faragó László előadásában a magántisztviselők szövetségében

Országos vásár és az ezzel kapcsolatosan hagyományossá vált rossz idő kedvezőtlen befolyásoló hatása dacára is lelkes hivek várták a magántisztviselőknél dr. Faragó László előadását, amely valóban érték és élmény volt mindenki számára. A demokrácia és diktatura volt előadásának tárgya, amelyek fogalmával mindenki tisztában van, de lényege sokkal több, mint amit annak tulajdonitunk.

Dr. Faragó László.

Szerinte mindkét kérdésnek három alapvető eleme van, gazdasági, politikai és törvényhozási demokrácia együtt jelenthetik csak az igaz demokráciát. A politikai demokrácia, az általános titkos választójog szinte minden kulturországban megvan már, mig a gazdasági demokrácia, melynek lényege a beleszólási jog az ipar, termelés menetébe, az árpolitikába, szemben a diktatura alapelveivel, mint a trószt, az egyének érdeke az egyetemesség felett, — csak most van fejlődésben, a kutatás, keresés számbavehető eredménye már látható, de végkifejlése még nem.

A biráskodás demokráciája irott jog alapján megvan ugyan, de a törvények nem a mai ember szellemében iródtak, a népakarat a törvényhozásba nem szólhat bele, nincs esküdtbiróság, szakbiróságok még a legdemokratikusabb országokban **sem.**

A diktatura — amelynek lényege uralkodási joga sokak felett, a szélsőségek összefogása, — mint azt a német példa mutatja — a közép ellen, az erőszakos világboldogitó szisztemája, amely a történelem példái szerint gyakran volt és még gyakran lesz uralmon, amelyek után az emberiség mindig a demokráciához menekül.

Sokan vannak, akik arra hivatkoznak, hogy ahol a demokrácia, ott a legtöbb zavar, amit igen szellemes példával illusztrált Faragó, idézve az egyszeri vak koldus esetét, akit vezetője mindennel ellátott, de közben kifoszt mindenéből s mikor végre másik vezetője akad, aki nem tudja fényesen ellátni, mert már nem volt miből — akkor erre haragszik és visszasirja a másikat, aki kifosztotta. Demokrácia teljességéről ma még egyébként sehol sem beszélhetünk, mert sehol sincs meg a három alapfeltétel együtt.

A diktatura az emberiség ellankadása, sötét idők emléke, de aki napfényt akar az emberiség fejlődésébe, hisz a holnapban, az tudja, hogy az emberiség fejlődését megállitani nem lehet és ha vannak ellankadások, sötét fejezetek, annál biztosabb és ragyogóbb a demokrácia eljövetele.

Dr. Faragó László beszédét óriási lelkesedéssel hallgatták a jelenlévők s azzal a reménnyel bucsuztak, hogy kitünő előadását, élvezetes mondanivalóit közölni fogja legközelebb egy előadás keretében ismét.

Meghülésnél, rheumatikus fájdalmaknál: Aspirin tabletták.

Csak gyógyszertárban kaphatók. Aspirin felülmulhatatlan. BAYER

Anyakönyvi hirek.

A debreceni állami anyakönyvi hivatalnál e hó 27-én, hétfőn a következő bejelentések történtek:

Eljegyzések: Szilágyi András—Bályi Julia; Gere Tibor—Fehértai Katalin; Cs. Kis András— Schweiner Anna; Weisz Béla—Mandel Klára; Nagy János—Simon Julia; Stern Ákos—Reiner Ilona.

Halálozások: Keresztesi Katalin r. kath. 6 hó Géza u. 32; Létai Károly 37 éves ref. Csokonai u. 35; Nagy Sándor ref. 35 éves Kinizsi u. 23; Tiefenthaler Károly ref. 5 hó Kurucz u. 8; Szatmári Katalin ref. 7 hó Szepes u. 45; Dávid Mór izr. 29 éves Nyiregyháza.

Születések: Magyar Sándor tüzmester, leány, Ibolya; Krizsán Gábor kocsis, leány, Piroska; Hliva András npsz. leány, Katalin; Harmati Sándor fm., leány, Irén; Krausz Dezső szabó, fiu, Pál; Tóth Gábor hirlapárusitó, fiu, Mihály; Szegedi Gábor fm., fiu, András, Sólyom István kőmüves, fiu, Lajos; Kaszonyi Lajos fm., fiu, József; Boros János fm., leány, Julia; Bencze Gergely kocsis, leány, Kata; Tokaji János soffőr, fiu, János; Kaufman Sándor kereskedő, fiu, Andor; Braun János csendőr, leány, Margit; Sajtos Gábor fm., fiu, Imre és 5 törvénytelen ujszülött.

Lengyel hadi alakulatok bombát vetettek a lembergi társadalmi szövetség palotájába, amelyben a robbanás nagy pusztitásokat végzett.

HIREK

A DEBRECENI FÜGGETLEN UJSÁG
telefonszámai:
Kiadóhivatal 18
Fiókkiadóhivatal és kölcsönkönyvtár 5—75
Szerkesztőség nappal . . . . . 10—20
Szerkesztőség éjjel . . . . . 18 és 8'2

Csokonai a Magyar Pantheonban

Azon az oltáron, amelyen eddig a Csokonai-kultusz hivei áldoztak, néhány nap óta magasabban lobog a láng, forróbb lett a tüz. Csokonai bevonult a Magyar Pantheonba. A szegedi fogadalmi templomot körülvevő hatalmas boltiveket Nemzeti Emlékcsarnokká avatta az államfő akarata; ennek az emlékcsarnoknak fülkéi száz nagy magyarnak a szoborképét fogadják magába, az egyik fülkében ott fog ragyogni a mi Csokonainknak halavány, de megdicsőült arca is.

Ime betelt a költő jóslata az utolsó betüig. A XX. század teljes igazságot szolgáltatott annak a Csokonainak, akit a XVIII. század vége és a XIX. század eleje sokszor üldözött, még többször nem értett meg és és legtöbbször nem becsült annyira, amenynyire megérdemelte. Ime Csokonai egy sorban áll azokkal a nagy államférfiakkal, hadvezérekkel, tudósokkal, irókkal, költőkkel, művészekkel, akiket a magyar föld szült és a magyar nemzet nevelt Béla király névtelen jegyzőjétől kezdve — hogy iró nagyságot említsünk — Beöthy Zsoltig.

Debrecen annál inkább örvendhet és lelkesedhetik Csokonainak ilyen nemzeti megdicsöittetésén, mert a Csokonai pantheoni fejéről eláradó fénysugarak reávetődnek a költő szülőföldjére, Debrecen városára is, abban is elsősorban a költő szülő- és lakóházára, nevelő iskolájára, a Kollégiumra, egyszersmind e fénysugarak uj ragyogásba vonják a költő dicsőségének eddigi hirdető jeleit: vas siremlékét a Hatvan uccai temetőben és bronzszobrát a város közepében.

K. A.

— **Magyar tudós előadása külföldön.** Már hirt adtunk arról, hogy Milleker Rezső dr., a debreceni egyetem földrajz professzora meghivást kapott, hogy több külföldi tudományos intézetben előadásokat tartson magyar vonatkozásu földrajzi kérdésekről. Milleker professzor már elutazott Krakkóba, ahol az egyetemen tart három, vagy négy előadást. Ezután a berlini és a bécsi földrajzi társaság várja két, illetőleg egy előadásra.

— **Az OTT tanácselnöke Debrecenben tárgyalt Vásáry polgármesterrel. és Rásó alispánnal.** Ma délben Debrecenbe érkezett vitéz székelyudvarhelyi Ágota Árpád altábornagy, az OTT tanácselnöke és tárgyalásokat folytatott dr. Vásáry István polgármesterrel és dr. Rásó István alispánnal.

— **A Debreceni Ref. Kollégium Tanitóképzőintézetének Ifiusági Gyülekezete** 1930 október 31-én, a reformáció évfordulóján, délelőtt fél 12 órakor az oratóriumban ünnepélyt tart, amelyre az érdeklődőket szeretettel meghivja. Müsor: 1. Bodnár: Erős várunk... Énekli a IV—V. osztály énekkara. 2. Bibliát olvas és imádkozik, Penke Lajos V. o. növendék. 3. Beethowen: Isten dicsősége. Énekli Csete József V. o. növendék. 4. Mascagni: Hegedü szóló. Előadja Szántó Károly V. o. növendék. Csenki Imre IV. o. növendék orgonakiséretével. 5. Ünnepi beszéd. Tartja Ignáth Mihály V. o. növendék, ifjusági gyülekezeti elnök. 6. Giordani: Caro mio ben. Gordonkán előadja a) Tóth Béla IV. o. növendék. Csenki Imre IV. o. növendék orgonakiséretével. 7. Reviczky: Isten. Szavalja Kovács Tibor IV. o. növendék. 8. Haydn: Der Himmel arzählen die Ehre Gottes. Orgonán előadja Beregszászi Gyula V. o. növendék. 9. Bodnár: Gálvarabok éneke. Előadja a IV—V. osztály énekkara. Az énekkart Szántó Károly V. o. növendék, ifjusági énekkar-vezető vezényli.

— **Ecetsavat ivott egy másféléves gyermek. Hajdunánáson** Mázó Zsófia másféléves gyermek szülei lakásán ecetsavat ivott és olyan sulyos sérüléseket szenvedett, hogy meghalt. Az eljárás megindult annak megállapitására, hogy a kis gyermek haláláért kit terhel a felelősség.

Megszünik a Króh utóda Hegedüs cég Dégenfeld téri üzlete.

Áruimat most már nagyon olcsón árusitom!

A ngolos női harisnya	Jó minőségü fekete harisnya	Gyapjuharisnya most	Div. gyapjuharisnya
most 1.38 P	most 78 fill.	1.98	2.58

Tennis flanell métere 69 fillér

Crepe de chin	Crepe saten	Crepe marocen	Brocat
nagyobb maradékok		nagyobb maradékok	
mtr 3.90 4.90	5.90 6.90	4.98 5.98	1.78 3.38

Mig a készlet tart
selyem barchet maradékok mtr 1.38

Szines pouplin szövet	140 cm széles kabátkelme
mtr 2.58	mtr 5.90

Férfi v. női téli bélelt kesztyü most 1.58

Téli pulove férfi v. női	Gyapju női kabát	Gyermek gyapjumellény	Gyermek gyapjusapka
most 6.80	9.50	3.90 4.90 6.90	75 fill.

Flanelltakaró	Atlasz csikos gyermek selyemnadrág
1.98	1.38

Férfi téli harisnya	Férfi zokni	Férfi bolyhos zokni	Teveszőr utánzatu férfi zokni
98 fill.	75 fill.	98 fill.	1.18

Csodaszép női hálóing	Férfi pouplin ing
6.90 7.90	6.90 7.90

— **Budapestnek uj látványossága a Ferencrendiek templomával szemben,** Kossuth Lajos ucca 4. sz. alatt a Mauthner Ödön rt. gazdasági és kertészeti kiállitása. Ne mulassza el senki ennek megtekintését. Most van a legalkalmasabb ideje az eredeti hollandi virághagymák: jácintok, tulipánok stb. ültetésének, melyek Mauthnernél nagy választékban kaphatók. Őszi árjegyzékét az érdeklődőknek ingyen és bérmentve küldi.

— **Babó országos közegészségügyi felügyelő sorra látogatja Hajduvármegye falvait.** Babó Tivadar országos közegészségügyi főfelügyelő ma délben Debrecenbe érkezett. Babó főfelügyelő még a déli órákban érintkezésbe lépett dr. Görgey Márton hajduvármegyei tiszti főorvossal, akivel a közeli napokban sorra látogatja a vármegye központi járásának községeit, hogy azokban megejtse az egészségügyi vizsgalatot.

— **A montevideói Kossuth ucca és Debrecen városa.** Montevideóból irják: Az uruguay-i köztársaság fennállásának századik évfordulója alkalmából a Montevideóban élő magyarok elhatározták, hogy a köztársaságot Kossuth szoborral ajándékozzák meg. Montevideó város tanácsa elhatározta, hogy viszonzásul a város egyik fő utvonalát Kossuth Lajos nevéről nevezik el. A délamerikai magyarság elhatározta, hogy az ucca tábláinak elkészitésére és a város tanácsa részére való juttatására Debrecen városát kéri fel. Debrecen város cimerét is elküldi Montevideóba s igy egy délamerikai városban Kossuth Lajos nevéről elnevezett ucca és Debrecen város cimere fogja hirdetni a magyar nemzet értékét.

— **Betörők a koresmában.** A debreceni rendőrkapitányságon jelentették, hogy a Szent Anna ucca 46. szám alatt levő koresmába ismeretlen tettes behatolt és felfeszitve a pénztárt, ötvenkettő pengőt ellopott. A rendőrség a feljelentés alapján meginditotta a nyomozást a tettes kézrekeritésére.

— **Ellopták az örökségét.** Károlyi Sándor hetvenöt éves városi szegényházi ápolt ötven pengő örökséget kapott a kezéhez és örömében elment a Dégenfeld tér egyik koresmájába és italozott. A jókedvü öregtől ismeretlen tettes ellopta az ötven pengőt. A nyomozás megindult.

— **Ruzicskánál már megkezdődtek a karácsonyi különleges gyermekfelvételek.**

— **Négy fontos kérdés, egy megoldás.** Akar-e az egész müvelt világgal érintkezésbe lépni? Akar-e hazájának és nemzetének ez által becses szolgálatot tenni? Akar-e olyan emberekkel érintkezésbe lépni, akikkel a jelenleg fennálló nyelvi korlátok mellett ezt sohasem tehetné? Akar-e olyan nemzetközi nyelv birtokába jutni, melyet két hónap alatt elsajátithat, anélkül, hogy bonyolult nyelvtani szabályokat és számtalan kivételt kellene megtanulnia? Ha mindezt akarja, tanuljon meg eszperantóul! Iratkozzék be a november 4-én kezdődő eszperantó tanfolyamra. Jelentkezéseket még e hóban elfogad Mátyás József, a tanfolyam vezetője. (Vigkedvü Mihály u. 4. sz.) A tanfolyam előadásainak helye: Kollégium, 3. sz. bölcsészeti terem (udvarból balsarki feljáró, I. em.), ideje: kedd és péntek este 7—fél 9 óráig. Tankönyv nem szükséges!

— **Csikók bejelentése.** Felhivjuk a Debrecenben lakó gazdaközönség figyelmét, hogy amennyiben a hortobágyi közlegelőn nevelt olyan eladó csikói volnának, amelyek a kettő, három, vagy négy évet jövő tavasszal töltik be, a Debreceni Gazdasági Egyesület titkári hivatalában sürgősen bejelenteni sziveskedjenek. Elnökség.

— **Gyász esetén ruhákat gyorsan,** legolcsóbban fest Koncz, Péterfia 30., Szent Anna 2., Piac ucca 16.

— **Berzéki műterme,** fotócikkek, képkeretek. Ferenc József ut 38., az udvarban.

— Iparművész által tervezett ebédlő készen kapható Lusztig asztalos, Eötvös ucca 87. Telefon 17—97.

— **Urilányok** a szabás-varrást, iparművészeti tárgyak készitését teljesen elsajátitják Papolczynénál, Hatvan u. 13.

— **Dr. Asztalos ügyvéd** irodáját áthelyezte Ferenc József ut (Piac ucca) 89. szám alá. Telefon: 15-31. Lakás: Boldogfalva ucca 3. Telefon: 6-58.

— **Számos női bajnál** a természetes **„Ferenc József"** keserüviz használata végtelen nagy megkönnyebbülést szerez. A nőorvosi klinikák bizonyitványai tanusitják, hogy a rendkivül enyhe hatásu **Ferenc József** vizet különösen a szülészeti osztályon a legjobb sikerrel alkalmazzák. A **Ferenc József** keserüviz gyógyszertárakban, drogériákban és füszerüzletekben kapható.

— **Esti Kereskedelmi Szaktanfolyam.** A Kereskedő Társulat által fentartott Kereskedelmi Szaktanfolyam a folyó iskolai évben is megnyilik. A tanfolyamon a tanitás november 15-én kezdődik és május hó 15-ig tart. A tanfolyam befejeztével a tanulók irásbeli és szóbeli vizsgálatot tesznek, amelyről bizonyitványt kapnak. A tanfolyam tárgyai: Kettős könyvvitel (heti 3 óra), kereskedelmi levelezés kereskedelmi és váltóismerettel (3 óra), kereskedelmi számtan (3 óra), gyorsirás (2 óra), gépirás (csoportonként (1-1 óra). Tanitási napok: hétfő, kedd, szerda és csütörtök este 7—10 óráig. Az évi tandij 72.— P. Beiratkozni november 1-től lehet a női felső kereskedelmi iskola igazgatói irodájában. (Kálvin tér 2.)

— **Cserépkályhák nagy választékban,** minden szin és nagyságban. Elvállalok cserépkályhák tisztitását és javitását helyben és vidéken. Krisch Károly kályhásmester, Debrecen, Ferenc József ut, volt Piac u. 89. Telefon: 12-18.

SZINHÁZ, MÜVÉSZET

MÜSOR:

KEDD este: *Meluzina.* Bérletszünet.
SZERDA este: *Meluzina* B) bérlet 6.
CSÜTÖRTÖK este: *Alvinczy huszárok.* Bérletszünet.
PÉNTEK este: *Meluzina.* C) bérlet 6.

Faragó Ödön volt szinigazgató, országosan ismert hires szinművész, szombaton — november 1-én — vendégszerepel a Csokonai-szinházban, mikor is egyik leghiresebb szerepét, Bernard Shaw: Candida cimü szinművének Morell szerepét játsza el. Jegyek a szombati előadásra már válthatók a szinházi pénztárnál.

VÁROSI SZINHÁZ.
(BUDAPEST)
Páratlan sikerü operettrevü:
A HÁROM MUSKÉTÁS.
E héten kedden, szerdán, csütörtökön és szombaton. Előadások kezdete: 8 óra.

MAGYAR SZINHÁZ
(BUDAPEST)
A szezon legnagyobb vigjáték slágere:
A GYÖNGE NEM.
Előadások minden este fél kilenckor.

A SZINHÁZI IRODA HIREI

Ma és csütörtök este kivételével mindes este 8 órakor Zerkovitz Béla rendkivül hatásos uj operettje, a

MELUZINA

kerül szinre. A teljesen ujszerü operett főszerepeit ma és minden előadáson Erényi Böske, Halassy Mariska, Barna Anci, Horváth Lucy, Sándor Zsuzska, Tuboly Lujza, Mészáros Béla, Misoga László, Sugár Misi, Kormos Ferenc, Dolinay Vilmos és Erdődy Kálmán játszák. 15 nagyszerü Zerkovitz sláger van a darabban, 5 ragyogó diszlet ad diszes keretet a Meluzina cselekményéhez. A sok helyen költőien megirt poétikus jelenetek mellett sok vidámság tarkitja a darabot.

Szerdán és csütörtökön délután 3 órai kezdettel rendkivül olcsó helyárak mellett kerül szinre a Csokonai szinház diadalmas nagy operettujdonsága, a

VIKTÓRIA

Egész Debrecen énekli már a Viktória világhirü slágerszámait: a Honvédbanda, Édes mamám, Good night, Ahol az ember fölmászik a fára számokat mindenki ismeri. A premier ragyogó szereposztásában kerül szinre a darab. A főszerepeket Timár Ila, Erényi Böske, Barna Anci, Horváth Lucy, Antók Ferenc, Unger István, Misoga László, Sugár Misi, Kormos Ferenc, Dolinay Vilmos alakitják. Jegyek a szinházi irodában válthatók.

Csütörtökön, 30-án este bérletszünetben a kolosszális sikerü

Hüléseket leszárit a Hofer Gyermekhintőpor. Nagy doboz 90 fillér. Próbadoboz 30 f.

ALVINCZY HUSZÁROK

van müsoron. Ajánlatos a jegyeket már most megváltani, mert rengeteg előjegyzés történt a csütörtöki Alvinczyre. Játszák: Timár Ila, Barna Anci, Pallay Manci, Fáskerty Mária, Antók Ferenc, Misoga László, Sugár Misi, Kormos Ferenc, Dolinay stb.

SPORT

Debreceni róm. kath. reálgimnázium —Sátoraljaujhelyi F. K. 3—3 (2:0). Vasárnap Sátoraljaujhelyen játszott a debreceni r. kath. reálgimnázium futballcsapata. A csapatot, amely szombaton délután számos kisérővel utazott el Debrecenből, ünnepélyesen fogadták, sőt csokorral is kedveskedtek neki, amelyet a vendéglátó diákok vezetője üdvözlő beszéd kiséretében nyujtott át. Az üdvözlésre a debreceni csapat kapitánya *Vecsey* Tibor válaszolt.

A mérkőzés vasárnap délelőtt negyed 2 órakor kezdődött szükségbiró vezetésével. Az első percekben nyomasztó sátoraljaujhelyi fölény, de csakhamar a debreceniek is feltalálják magukat, erősen beszoritják ellenfelüket és a Kövér által szöktetett Kösztner a 20. percben 15 méterről gólt lő. (1:0). Ujrakezdés után is a debreceniek támadnak, azonban a támadások a balszárny gyengesége miatt hosszu ideig eredménytelenek. Végre a 37. percben a labda Dávid, Tatár, Baranyin keresztül Kaproshoz kerül, kinek átadásából ugyancsak Kösztner a jobb sarokba ujabb gólt lő. (2:0).

A második félidőben a debreceni csapat visszaesik, amit jórészt a felázott agyagos, csuszós pályának lehet tulajdonitani. A 14. percben esik az ujhelyiek első őgólja Kövér faultja miatt megitélt tizenegyesből, melyet Brezovszky belő (2:1). A gólra következő debreceni támadás kornert eredményez, amelyből Kapros magasan felugorva gyönyörü gólt fejel. (3:1). Ezután ismét az ujhelyiek támadnak s erősen próbára teszik a debreceniek védelmét. Egy támadásuk alkalmával a hátrafejelő Baffy kezére lövik a labdát, a biró indokolatlanul tizenegyest itél, amelyet a kapuba álló Ferenc center nem tud kivédeni. (3:2). A két tizenegyesből kapott gól lehangolja a debrecenieket s ettől kezdve csak a jobbszárny vezet szórványos támadásokat. A 35. percben a rosszul helyezkedő debreceni kapus mellett egy gurulós labda gólba jut s ezzel az ujhelyiek kiegyenlitenek. (3:3). A gól után a debreceniek erősen támadnak, azonban a győzelmet megszerezni nem tudják. A csapat általában véve jól játszott és sokkal jobb volt ellenfelénél. A debreceniek a következő összeállitásban játszottak: Dominke — Baffy, Dávid — Baranyi, Vecsey II., Tatár — Kapros, Kösztner, Ferenc, Kövér, Bodnár.

AZ ESŐ TÖNKRETETTE A MAGYAR—CSEH MÉRKŐZÉST

A napok óta tartó esőzés vasárnapot sem kerülte el és valamennyi mérkőzés irreális talajon került lejátszásra. Budapesten a magyar—cseh mérkőzésre alig tizezer ember gyült össze, de a szakadó esőben többet nem is lehetett várni. De nemcsak a közönséget, hanem néhány játékost is elmosott az eső. A finom technikáju magyar játékosokat nem lehetett a nehéz talajon szerepeltetni s igy Mandl és Teleky helyén Korányit illetve Hirzert szerepeltette a szövetségi kapitány.

A mérkőzés magyar góllal indult, már az 1. percben gólba lőtte Ströck beadását Ticska. Ettől kezdve a magyarok sok jó helyzetet teremtettek, de a csatárok a legbiztosabb labdákat is rontották.

A II. félidőben a magyar csapat erősen visszaesett és a csehek hamarosan kiegyenlitettek Fehér hibájából. A mérkőzés ettől kezdve a csehek részére állott nyerésre, de ennek ellenére a magyarok is győzhettek volna, ha Barátky nem hibáz el egy 11-est. Végeredmény tehát maradt 1:1.

A Bocskay barátságos mérkőzést játszott — kikapott. Vasárnap Miskolcon az Attila ellen barátságos mérkőzést játszott a Bocskay tartalékos, erősen felforgatott csapata. Nem csoda tehát, ha szokásához hüen most is vereséggel tért haza, aminek különben nem lehet örülni, de azért sok konzekvenciát sem lehet levonni belőle. A Bocskay csapatában bemutatkozott az uj balszélső, Horváth, akinek játéka kedvező kritikát váltott ki. A vezető gólt a Bocskay érte el Vincze révén, az Attila fölényes játék után egyenlitette még az I. félidőben. Szünet után a Bocskay gyors egymásután 3 gólt kapott és hiába kerekedett ezután felül, Keviczky góljával csak szépiteni tudott az eredményen. Végeredmény 4:2 (1:1) az Attila javára.

A Sabaria a 3-ik helyen. Vasárnap egyetlen bajnoki mérkőzés volt az I. ligában, a Sabaria játszott a Pécs-Baranya csapatával. Győzött a Sabaria 3:1 (1:0) arányban, miután a pécsi csapat ezuttal is igen gyenge képességeket árult el.

A DMTE győzelme és NyKISE pontvesztesége az amatőrforduló meglepetése. A vasárnapi amatőr forduló két meglepetést is hozott. A DMTE Nagykállóban 2:1 (1:1) arányban legyőzte a favorit NSE-t, amely fölényben volt ugyan a küzdelem során, de két sulyos védelmi hibája miatt mégis vereséggel kellett elhagynia a pályát. A NyKISE Mátészalkán az MTSE csapatával szemben vesztett egy pontot, az eredmény 1:1 volt. Debrecenben a NyTVE váratlanul nagyarányu, 6:1-es győzelmet aratott a Textilgyár fölött, mig Nyiregyházán két debreceni csapat is győzött: a DEAC a NyÖTSE-t győzte le 3:2 arányban (2:1), miga DVSC 5:0-ra verte a NyMTK-t.

A debreceni atléták legyőzték a nyiregyháziakat. A rossz idő ellenére is megtartották a városok közötti atletikai versenyt, amely azonban Szolnok és Törökszentmiklós atlétáinak távolmaradása miatt Debrecen—Nyiregyháza mérkőzéssé zsugorodott össze. Részletes eredmények:

100 méteres sikfutás: 1. Laboncz D. 11.9 mp. 2. Dalmy D. 3. Varga Ny.

Magasugrás: 1. Létray Ny. 165. 2. Király D. 160. 3. Szabó Ny. 150.

1500 méteres sikfutás: 1. Móna Ny. 4.29 mp. 2. Papp D. 3. Oláh D.

Sulylökés: 1. Gally D. 11.62. 2. Király D. 10.02. 3. Papp Ny. 9.93.

Távolugrás: 1. Létray Ny. 6.15. 2. Király D. 5.99. 3. Szondy Ny. 5.75.

800 méteres sikfutás: 1. Aradi D. 2 p. 08.5 mp. 2. Szentiványi D. 3. Móna Ny.

Diszkoszvetés: 1. Gally D. 35.76. 2. Létray Ny. 32.71. 3. Papp Ny. 30.42.

4x100 méteres staféta: 1. Debrecen (Dalmy, Király, Hadházy, Laboncz) 48.6 mp. 2. Nyiregyháza (Szondy, Bálint, Salgó, Varga) 49.4.

Rudugrás: 1. Hadházy D. 3.00. 2. Szondy Ny. 2.50. Móna Ny. 2.50.

400 méteres sikfutás: 1. Móna Ny. 55.9 mp. 2. Szentiványi D. 3. Dalmi D.

Hármasugrás: 1. Létray Ny. 12.71. 2. Király D. 11.92. 3. Szolár Ny. 11.82.

Gerelyhajitás: 1. Gally D. 53.70. 2. Papp Ny. 38.80. 3. Hadházy D. 36.72.

5000 méteres sikfutás: 1. Némethy D. 17 p. 28.8. 2. Szathmáry D.

Pontversenyben: 1. Debrecen 125 pont. 2. Nyiregyháza 96 pont.

Csoda olcsón kaphat filc és bársony
NŐI KALAPOKAT
SCHIMMER MORNÉ-nál **Piac ucca 2.**

KÖZGAZDASÁG

TERMÉNYTŐZSDE.

Készárupiac. Buza 77 kg tiszavidéki 14.55—15.30, felsőtiszai 14.40—14.60, 78 tiszavidéki 14.70—14.45, felsőtiszai 14.55—14.75, 79 kg tiszavidéki 14.85—15.70, felsőtiszai 14.70—14.85, 80 kg tiszavidéki 14.95—15.10, felsőtiszai 14.85—15.—, 81 kg tiszavidéki 14.95—16.10, felsőtszai 14.85—15.15. Rozs 7.85—7.95, tengeri tiszántuli állomásokról 14.70—14.80.

Határidőpiac: Magyar buza márciusra 15.95—15.96, májusra 16.20—16.21, magyar rozs októberre —, márciusra 9.08—9.09, tengeri májusra 12.43—12.44, tranzitó májusra 10.45—10.50.

A valuta hivatalos árfolyamai:

Angol font	27.70— 27.85
Belga frank	79.40— 79.80
Cseh korona	16.85— 16.97
Dán korona	152.40—153.—
Dinár	10.03— 10.11
Dollár	570.40—573.80
Francia frank	22.30— 22.60
Hollandi forint	229.55—230.55
Lengyel zloty	63.70— 64.10
Lei	3.36— 3.40
Leva	4.12— 4.18
Lira	29.70— 30.—
Német márka	135.75—136.35
Norvég korona	152.40—153.—
Osztrák schilling	80.25— 80.65
Svájci frank	110.75—111.25
Svéd korona	153.——153.60

Terménytőzsde zárlat.

Csikágó, október 27.

Előző zárlat. Cent, bushel		Mai zárlat. Cent, bushel
BUZA:		
Dec.	79.—78.875	78.125—78.—
Márc.	82.75—625	82.25 —82.—
Május	83.875—84.125	83.50—83.375
TENGERI:		
Dec.	77.25	77.875
Márc.	79.—	79.625
Május	81.625	82.—
ZAB:		
Dec.	36.50	36.375
Márc.	38.25	38.25
Május	39.25	38.375
ROZS:		
Dec.	48.625	48.875
Márc.	52.25	52.50
Május	54.—	54.—

TEKINTSE MEG
LIENER fényképész legujabb fényképkiállitását a Csapó ucca 1. alatt.

VASS BÉLA KIR. BIR. VÉGREHAJTÓ NYIRBÁTOR.
2244—1930. vsz.

ÁRVERÉSI HIRDETMÉNY KIVONAT.

Az egri kir. járásbiróságnak 1076—926. sz. alatt kelt kielégitési végrehajtást rendelő végzése folytán Hegedüs Sándor és tsa javára 180+40 P tőke s járulékai erejéig 1928. évi jul. hó 8. napján végrehajtás utján felülfoglalt és 1560 pengőre becsült ingóságok, u. m.: festmények, a nyirbátori kir. járásbiróságnak Pk. 4588—929. sz. alatt kelt árverést rendelő végzése következtében Nyirbátorban, 1930. évi november hó 6. napján délelőtt fél 12 órakor nyilvános birói árverésen el fognak adatni.

Nyirbátor, 1930. évi október hó 7. napján.

Vass Béla
kir. járásbirósági végrehajtó.

Nyilt-tér.*)

ANGOL SZÖVET UJDONSÁGOK
legolcsóbban Kupfer posztósnál, Kistemplombazár. — *Kérem áraimról meggyőződni.*

* E rovatban közlöttekért nem vállal felelősséget sem a szerkesztőség, sem a kiadóhivatal.

Londonból hozatott szövetekből **elsórangu ruhákat készitek** kedvező fizetési feltételekkel **BALÁZS URISZADÓ, PÉTERFIA UCCA 46.**

A DERECSKEI KIR. JÁRÁSBIRÓSÁG MINT TELEKKÖNYVI HATÓSÁG.

5520—1930. tk. szám.

ÁRVERÉSI HIRDETMÉNY KIVONAT.

Balogh Béniáminné végrehajtatónak Nagy Margit végrehajtást szenvedő ellen inditott végrehajtási ügyében a telekkönyvi hatóság a végrehajtási (utóajánlatra az ujabb) árverést 320 P tőkekövetelés és járulékai behajtása végett a derecskei kir. járásbiróság területén levő Derecske községben fekvő s a derecskei 1197. számu betétben A. I. 3. sorszám 1368. hrszám ház udvarral a beltelekben, 155 négyszögöl területü ingatlanra 1160 P kikiáltási árban elrendelte.

Az árverést 1930. évi december hó 4. napján délelőtt 9 órakor telekkönyvi hatóság hivatalos helyiségében fogják megtartani.

Az árverés alá kerülő ingatlan a kikiáltási ár felénél alacsonyabb áron nem adható el.

Az árverelni szándékozók kötelesek bánatpénzül a kikiáltási ár 10%-át készpénzben, vagy az 1881:LX. t.-c. 42. §-ában meghatározott árfolyammal számitott óvadékképes értékpapirosban a kiküldöttnél letenni, hogy a hánatpénznek előleges birói letétbe helyezéséről kiállitott letéti elismervényt a kiküldöttnek átadni és az árverési feltételeket aláirni. (1881:LX. t.-c. 147., 150., 170. §§., 1908:XL. t.-c. 21. §.)

Az, aki az ingatlanért a kikiáltási árnál magasabb igéretet tett, ha többet igérni senki sem akar, köteles nyomban a kikiáltási ár százaléka szerint megállapitott bánatpénzt az általa igért ár ugyanannyi százalékáig kiegészíteni. (1907:XLI. 25. §.)

Derecske, 1930 szept. 6. napján.

Deme s. k. jb. elnök.

A kiadmány hiteléül: *Kubinyi* irodatiszt.

Bunda és szőrmeárut
olcsón és jól legujabb divat szerint csak
ALTMANN
szücsnél vásárolhat **Miklós ucca 5. sz**

SZŐRMEBUNDAK,
prémbőrök nagy választékban.
Javitást, átalakitást olcsón készit
KOVÁRY szücsmester József kir. herceg u. 3.

Magyar gyártmányu **képkeretek**
Blattnernél Piac ucca 89

Szőrmebundák
szakszerü alakitását és javitását jutányos árban vállalom.
ADLER
képesitett szücsmester
Batthyány ucca 2. Telefon 1708

Központi fütést, Vizvezetéket
zakszerüen készit
GYENES Arany János u. 27
Telefon 9-37.

„TANTAL" és más folytonégő KÁLYHÁK
BÉSZLER és DÁVID vaskereskedésében Piac ucca 7. Kossuth szobor mellett.

Jó, szép, olcsó **keztyü** csak
Schön Sándornál, Debrecen, Piac ucca 14. Csapó ucca sarok.

Gallérmosás 8 fillér fényesen vasalva **WACHA** Simonffy u. 2. és 56.

Szőrmebundákat
és prémeket bizalommal a 33 éve fentálló
Nagy József szücsmesternél
Szent Anna u. 5. szerezzük be, mert minden darab saját mühelyében eredeti párizsi model után készül.

Négyszobás lakás
modern központi fütéssel kiadó. Értekezhetni „Royal" portásnál.

Jó és olcsó füzők
csak FISCHER FÜZOSZALONBAN SZECHENYI UCCA 7., I. EMELET.

Az egész életben hü barát

a
SINGER
VARRÓGÉP.
Kedvező fizetési feltételek
Alacsony havi részletek
SINGER VARRÓGÉP RÉSZV. TÁRS.
DEBRECEN, PIAC UCCA 79.

SODRONY ÁGYBETÉTET legjobb minőségben készit **NEUMANN, PÉTERFIA UCCA 19** Telefon 16-75

67 CSAPÓ UCCA 67
BÁLINT JÓZSEF asztalos
ajánlja saját készitésü
bútorait.

EGY APRÓHIRDETÉS TIZ SZÓIG ÖTVEN FILLÉR ÉS EGYSZERRE KÉT REGGELI LAPBAN JELENIK MEG. MINDEN TOVÁBBI SZÓ 5 FILLÉR. VASTAGABB BETŰVEL SZEDETT SZAVAK DUPLÁN SZÁMITTATNAK. — ÜZLETI HIRDETÉSRE MÁS TARIFA. FELVILÁGOSITÁS 18. ÉS 8-12. SZÁMU TELEFONON.

APRÓHIRDETÉSEK

APRÓHIRDETÉSEK FOGADHATÓK: FŐKIADÓHIVATALUNKBAN: FERENC JÓZSEF UT (PIAC UCCA) 48. SZÁM, FIÓKKIADÓHIVATALUNKBAN SZÉCHENYI UCCA 2. SZÁM, A HEGEDÜS ÉS SÁNDOR RT KÖNYVKERESKEDÉSÉBEN PIAC UCCA 34. SZÁM ALATT ÉS A „MARGIT"-FÜRDŐ PÉNZTÁRÁNÁL.

Levelezés

Szakitok veled,
ha nem veszel fényképezőgépet Szakálnál, Piac u. 34. alatt. Takarékosság. 2317-d

„Eugen"
jeligére levél van, kérem átvenni.

„Barna fiu"
jeligére levél van a Független Ujság kiadóban, kérem átvenni.

Luise!
Kérem vegye át a levelét. Alice. 880—a

Házasság

Megismerkedne
nagy elfoglaltsága miatt házasság céljából ezuton vezető intéző állásban lévő okleveles gazda, tartalékos főhadnagy olyan gazdálkodó családból származó lánynyal, elvált vagy özvegy gyermektelen fiatal asszonnyal, kinek birtokán nagy és értékes tapasztalatait saját javukra értékesithetné. Közvetitők kizárva! Teljes diszkréció mindkettő részről megkivántatik. Leveleket „37 éves" jeligére kiadóba kér. 814-a

Nőtlen,
józanéletü, önálló, független 62 holdas tehermentes, saját vagyonnal biró debreceni gazdálkodó fiatalember vagyok. Komoly házasság céljából leveleznék. Gazdálkodó leányok (szülék, vagy hozzátartozók) levelét „Délibábos róna" jeligére e lap kiadóhivatala kézbesit. 850—a

Kiadólakás

Piac
uccán fiatal párnak, vagy két egyetemi hallgatónak vagy hallgatónőnek szép világos, kényelmes, központi fütéses szoba fürdőszobahasználattal kiadó. Cim a

Vénkertben
szép uccai szoba, konyha, speiz kiadó. Sinay ucca 33. 585—a

Bérbeadó
egyszerü kerti lakás. Domokos Lajos ucca 7. (Dózsa ucca 10. sz.) Értekezni: Széchenyi ucca 14., ügyvédi iroda. 584—a

3 szoba,
esetleg 2 és 1 szoba lakásnak, irodának, mühelynek azonnal kiadó. Háztulajdonosok Egyesülete. Piac 42. 28, 29, 30, 31, 1, 2

Kiadó
november 1-re földszintes különbejáratu butorozott szoba, két személynek is alkalmas, takaritás lakbérbe van értve. Értekezni Péterfia u. 48. 551—c

GYÖNYÖRÜ
világos 5 szobás III-ik emeleti uccai lakás minden modern komforttal (központi fütés, személyfelvonó, melegviz stb.) azonnalra kiadó. Értekezhetni Piac ucca 34. sz. alatt, könyvkereskedésben. 750—d

Központban
nagyon csinosan butorozott világos uccai szoba, fürdőszoba és zongora használattal egy-két személy részére kiadó. Hatvan u. 1., II. emelet 17. 626—d

Egy
udvari szoba Kossuth u. 61. alatt olcsón kiadó. Különbejárattal. 472c

Simonyi ut 9.
butorozott szoba azonnalra kiadó. 496-c

Komfortos
4 szobás uccai lakás azonnalra is kiadó. Piac ucca 71. 493—d

Szép
nagy uccai szoba előszobával irodának, rendelőnek kiadó. Batthyány u. 7. 391-c

Egy
szobás lakás kerttel, vagy anélkül november 1-re kiadó — Széchenyi ut 13. 471b

Olcsó,
szép butorozott szoba kiadó. Nap u. 11. szám, 3. ajtó. 375—c

Uccai
ujonnan festett egy szoba, konyha, kamara, fáskamarából álló lakás november elsejére kiadó. Apaffy ucca 20. Az udvarban vizvezeték és furott kut, külön mosókonyha. 432—d

Kiadó
5 szobás udvari lakás két ganggal, mellékhelyiségekkel. Miklós ucca 41. Értekezni Péterfia ucca 9. 372b

Egy
szoba, konyha, villanyvilágitás, csendes udvarban azonnal kiadó. — Buday Ézsaiás uccából nyiló Tarr ucca 3. 476—b

Három,
esetleg két szobás modern lakás mellékhelyiségekkel Komlóssy uton méltányosan kiadó. Értekezhetni: Honvéd ucca 9-b. 835—d

Lakás,
bolt, mühely olcsón kiadó. Hatvan 61., Csapó 11. 839c

Különbejáratu
uccai butorozott szoba két személy részére kiadó. — Lusztig, Simonffy ucca 29. 861—c

Diszkrét
uccai különálló különbejáratu elegánsan butorozott szoba kiadó. Pacsirta 11. 442—d

Butorozott
szoba október 15-től kiadó. Simonyi ut 9. 334—c

Piac u. 43.
alatt kiadó butorozott szoba központi fütéssel esetleg ellátással. Cim a házfelügyelőnél. 516-b

Két
szoba, előszoba, mellékhelyiség azonnal kiadó. Mester u. 29., parkirozott udvarban. 460—d

Uccai
2 szoba esetleg szoba konyhának is kiadó. Szent Anna u. 41. 515-d

Kiadó
lakás, 3 szoba mellékhelyiségekkel november 1-re. — Csapó 59. 540—a

Különbejáratu
szép uccai butorozott szoba kiadó elsejére. Vigkedvü M. u. 12. 573—a

Kiadó
azonnal Piac ucca 5. sz. házban emeleti 5 szobás lakás fürdőszobával. Értekezhetni Kaszanyitzky Endrénél, Piac u. 57. 574-a

Uccai
két szoba, konyha kiadó. — Thaly K. ucca 4. 593-d

Piac u.
43. alatt kiadó butorozott szoba központi fütéssel, — esetleg ellátással. Cim a házfelügyelőnél. 321—b

Központban
különbejáratu butorozott szobát keresek. Cim „Tisztviselő" jeligére a kiadóba. 480—d

Különbejáratu
uccai butorozott szoba nagy előszoba, fürdőszoba használattal kiadó. Széchenyi ucca 24. 886—a

Kétablakos
uccai szoba csinosan butorozva, kapualatti előszoba bejárattal elsejére kiadó. — Széchenyi ucca 17. 887—a

Egy
szoba, konyha, speiz kiadó. Tanitó ucca 11. szám. 891-a

Szép
különbejáratu szoba kiadó. József kir. herceg ucca 30. 884—a

Uccai
kettő szoba, esetleg szoba konyhának is kiadó. Szent Anna 31. 515—c

Butorozott
szoba november 1-re 15.— pengőért kiadó. Kölcsey ucca 18. 589—a

Kiadó
egyetemi tanári lakásokkal szemben butorozott szoba. Komlóssy ut 43. sz. 559-a

Különbejáratu
butorozott szoba előszobával 1—2 személynek kiadó. Hajnal u. 27. 569—b

Egy
szobás lakás tágas udvarral november 1-re kiadó. Széchenyi ut 13. 572—a

Butorozott
szoba egyetemi hallgatónak kiadó. Kálvin-tér 11., keresztépület. 570—c

Egy
szoba, konyha, fáskamara, disznótartással november elsejére kiadó. Diószegi ut 20. 560—a

Egy
szoba, konyhás lakás kiadó. Szalkai ucca 4. Értekezni: József kir. herceg u. 39. 892—b

Szép
butorozott szoba olcsón kiadó. Nap ucca 11., ajtó 3. 592—b

Egy
szoba, konyha kiadó november 1-re. Csokonai u. 40. 881—d

Különbejáratu
elegánsan butorozott szoba előszoba, **fürdőszoba** november 1-re kiadó. Hatvan u. 50. Fohn. 878—c

Különbejáratu
szép butorozott szoba azonnal kiadó központban. Iskola ucca 8. sz. 877-a

Kiadó
azonnal két szoba, konyha mellékhelyiségekkel. — István ut 45. 588—a

Különbejáratu
butorozott szoba központi fütéssel idősebb urnak kiadó. Cim: Ladányi puskamüvesnél. 587—b

Ellátás

Teljes
ellátásra elvállalok tisztviselőnőt, vagy más szolid urinőt jutányos árban. Miklós u. 26. 386—d

EGY APRÓHIRDETÉS TIZ SZÓIG ÖTVEN FILLÉR ÉS EGYSZERRE KÉT REGGELI LAPBAN JELENIK MEG. MINDEN TOVÁBBI SZÓ 5 FILLÉR. VASTAGABB BETÜVEL SZEDETT SZAVAK DUPLÁN SZAMITTATNAK. — ÜZLETI HIRDETÉSRE MÁS TARIFA. FELVILÁGOSITÁS 18. ÉS 8-12. SZÁMU TELEFONON.

APRÓHIRDETÉSEK

APRÓHIRDETÉSEK FELADHATÓK: FŐKIADÓHIVATALUNKBAN: FERENC JÓZSEF UT (PIAC UCCA) 49. SZÁM, FIÓKKIADÓHIVATALUNKBAN SZÉCHENYI UCCA 2. SZÁM, A HEGEDÜS ÉS SÁNDOR RT. KÖNYVKERESKEDÉSÉBEN PIAC UCCA 34. SZÁM ALATT ÉS A „MARGIT"-FÜRDŐ PÉNZTÁRÁNÁL. —

Pénz

Betétekre
most is mi adjuk a legmagasabb kamatot. Kölcsönöket folyósitunk. Debreceni Népszövetségi Hitelszövetkezet, Szent Anna ucca 10—12., Batthyány sarok, bérpalota. 115—d

Kölcsönt
1000—1500 pengőt keresek magas kamatra kellő biztositék mellett. Cim a kiadóban. 360—c

Törlesztéses
kölcsönöket földbirtokra előnyös feltételek mellett folyósittat a Tiszavidéki Mezőgazdák Szövetkezete, Hunyadi ucca 2. szám. Telefon 17-49. szám. 1764-d

Üzletek

Postapalota mellett,
Hatvan ucca 11., üzlethelyiségek kiadók. Cim kiadóhivatalban. P25, 28, 29, 30, 31

Hatvan ucca
15. sz. alatt üzlethelyiség kiadó. 330—b

Kiadó
üzlethelyiség. Hatvan ucca 15. sz. 485—c

Kovács-
és kerekgyártó mühely, kisebb nagyobb lakásokkal, két udvarral, az összes szükséges szerszámokkal felszerelve azonnal bérbeadó. Cim a kiadóhivatalban. 419-b

Vidéki
forgalmas városban egy 45 év óta fennálló füszeres és vegyeskereskedés szép modern, jövedelmező házzal örök áron kedvező feltételek mellett eladó. Cim megtudható a kiadóhivatalban. 590—b

Kiadó
kovácsmühely azonnalra, — vagy bárminémü mühelynek. Rendes kovácsszerszám eladó. Böszörményi ut 11. sz. —b

Betöltendő állás

Szerény
igényü ügyes varróleány, aki varrógépet hoz, felvétetik. Bethlen u. 40. 889—a

Üvegmosó
leányok felvétetnek. Reichmann, Széchenyi u. 22. sz. 890—a

Vallásos
orthodox zsidó nőt háztartásomba felveszek. Megbeszélés Frischmannál, Piac u. 19. 882—a

Jobb
mindenes főzőnőt keres gyermektelen házaspár elsejére. Ferenc József ut 68., II. emelet 4. ajtó. 575-a

Bejárónő,
megbizható, ki vikszelni tud felvétetik elsejére. Hatvan ucca 2., ügyvédnél. 557-a

Szorgalmas,
füszerkereskedőknél jól bevezetett fiatalembert azonnalra keresek. Cim a kiadóhivatalban. P28

EGY
16 éves kifutófiut felvesz a kiadóhivatal, Piac ucca 49. szám.

FÜSZERKERESKEDŐ
segédet keresek. Olyan idősebb, komoly ember ajánlatát kérem, aki az üzletet nem játékszernek, hanem kenyérkeresetnek tartja s nem haszontalan naplopásban meriti ki ténykedéseit, hanem tisztakezü, becsületes, szorgalmas munkában. Egy ilyen embernek tisztességes megélhetést nyujtok. Cim a Független Ujság kiadóhivatalában. 594—d

Okl. szülésznő,
egyben éves bizonyitványokkal biró ápolónő orvosi rendelőbe, vagy privát beteghez is ajánlkozik. Szives megkeresést a kiadóba kér „Ápolónő" jelige alatt. 122—d

Irodai
munkák minden ágában jártas, többéves gyakorlattal rendelkező perfekt gyors és gépirónő, könyvelőnő — azonnali elhelyezkedést keres. Szives megkeresést „Fiatal, komoly munkaerő" jeligére a kiadóba kér. 231d

Zwei
Studenten suchen die Bekanntschaft zwei hübschen, jungen deutschen Damen. „Erlernen der Deutschen Sprache." 852-a

Ingatlan

Kiadó
42 hold tanyásbirtok a hajdböszörményi köves ut mentén. Értekezni: Bethlen u. 35. sz. 270—b

Két
szép villatelek Széchenyi ut 28. alatt eladó. 411-b

Eladó
családi ház istállóval, elsejére beköltözhető. Tócóskert, Nemes ucca 8. Értekezni Kishegyesi ut 38. sz., korcsmában. 542—a

Eladó
Sámsoni utfél, Szeder u. 2. sz. adómentes ház, gyümölcsössel, jóvizü kut és mellékhelyiségekkel az udvarban. 413-b

Bérbeadó
600 négyszögöl föld, esetleg szőlővel és gyümölcsössel. Értekezhetni Poroszlay ut 4. 784—d

Eladó
Rothermere (volt Darabos ucca) 20. számu ház. 513-b

Házhelyek
Kerekes telepen, Szávay ucca 2. szám alatt előnyös törlesztési feltételekkel eladók. Értekezhetni a helyszinen. 348—c

Eladó
házak a Kigyó és Maróthy György uccán. Értekezhetni a Tiszavidéki Mezőgazdák Szövetkezeténél, Hunyadi ucca 2. szám. Telefon: 17-49. szám. 1764—a

Eladó
Veres ucca 13. számu ház, teljesen köépület. Beköltözhető. 96—a

Veszek
egy 10—15 holdas tanyásbirtokot készpénzfizetéssel. Hegedüs ingatlan iroda, Timár ucca 5. 216—d

Eladó
Aczél ucca 2. számu nagytelkü ház, kisebb házért elcserélhető, vagy az egész haszonbérbe kiadó. 848-a

Házhelyek
az egyetem közvetlen közelében, az Andrássy uton, igen kedvező áron és fizetési feltételek mellett eladók. Értekezhetni a Tiszavidéki Mezőgazdák Szövetkezete, Hunyadi ucca 2. szám (Royal-épület). Telefon 17-49. szám. 1761—d

Eladó
Timár ucca 26. sz. sarok ház, közvetlen a nagyállomás mellett, 12.000 P-vel megvehető. — Érdeklődni ugyanott. 504—a

Eladó
házhelyek Homokkertben, Ovoda ucca 30—31. Értekezni Csapó ucca 51. 525-b

Eladó
földek, házak és házhelyek olcsón és részletfizetésre, házhelyeket két évi törlesztésre egy szobás házat 300 és 500 pengő készpénzzel vásárolhat. Földeknél igen kedvező fizetési feltételek mellett olcsó vételárak, nagy választékban kaphatók Samu János OFB engedélyesnél, Hunyadi ucca 24. sz. 554—a

Böszörményi ut 11.
számnál 500 négyszögölnyi föld felébe vagy bérbe kiadó. 555—a

Vétel

Ócskavasakat
legmagasabb áron vásárolok, használhatót legolcsóbb árban adok. Telefon 8-59. Fischer, Csapó u. 89. 1512d

Jókarban
lévő folytonégő kályhát megvételre keresek. Grosz, Diófa ucca 15. 336—d

Kisebbszerü
füszeres berendezést keresek megvételre. Cim a kiadóhivatalban. 337—b

Eladás

Egy
jó karban levő füszer- és vasüzlet berendezés jutányos áron eladó. Cim a kiadóban. 312—b

Csöves tengeri
és disznónak való burgonya eladó. Poroszlay ut 4. 452—d

CHAMOTTE TÉGLA
és habarcs kapható: Lukács Vilmos és Testvére, Debrecen, Károly Ferenc József ut 3/b. sz. 1100—d

Cipő
nagy tételeket sikerült nagyon kedvezően vennem, amiért az eddigi olcsó áraktól is nagy engedményt adok vevőimnek. Nagy választék női, férfi és gyermekcipőkben. Cipzáras hócipők 6 P-től. Makói cipőraktár, Széchenyi u. 44., udvarban. 808—c

Fekete
kocsi, jó karban levő, jutányosan eladó. Péterfia u. 19. 363—c

Zongorák!
Orignal Stingl, Hamburger, Hoffmann-féle előnyös áron és feltételek mellett részletfizetésre is kapható — Szendrő zongoraraktárában, Batthyány u. 22. 857—c

Kitünő
hangu Schunda cimbalom, 8¹/₂, eladó, esetleg bérbeadó. Péterfia 21. 486-b

Meszena ucca 12.
uccai két szobás lakás összes mellékhelyiségekkel — november 1-re kiadó. 530-c

Cserépkályhák
jó karban levők, eladó. — Eötvös ucca 85. 230—c

Eladó
álló iróasztal, divány jó karban, bordó bársony ruha Hatvan ucca 9., ügyvédnél.

Modern stilusu
uj hálószoba azonnal eladó. Király 5. Közelebbit házmesternél. 348—c

Virágzó
árvácska és százszorszép tövek sirdiszitéshez bármilyen mennyiségben, önfütő kályha eladó. Vénkert, Domokos u. 24. 500—c

Eladó
két villanycsillár, két ágysodrony, egy ablak. Darabos ucca 20. 514-b

Ponniló
eladó. Megtekinthető: Hatvan ucca 27. 510b

Eladó
ócska tégla, cserép, fa. — Lorántffy ucca 32. 474b

Siroknak
szépen virágzó árvácskák a legszebb disze. Nagy mennyiségben kaphatók idős Paczelt Jánosnál, Margitfürdővel szemben. Ugyanott egy husz hektoliteres vas viztartály olcsón eladó. 490—c

Takaréktüzhelyek,
üstház, minden árban, nagy választékban, felelősséggel. Kigyó u. 57. Használtak is. 473b

Használt
hencser olcsón eladó. Bundi u. 15., II-ik lakás. 708—d

Libaszezon
megkezdődött, aprólék kapható. Legolcsóbb árak. — Hirschnél. Simonffy ucca 27. 888—a

Izr. templomülések
Deák Ferenc uccai templomban, elsőrendü női és férfi ülések eladók. Cim a kiadóban. 883—d

Két
komondor kölyökkutya, 2 hónapos, eladó. Diószegi ut 18. 591—a

Üzleti
vasredöny, kisebb, nagyobb méretü, 5 méteres üvegfal, kétszárnyu üvegajtó, nagy ablakok eladók. Csapó 24. 595—a

Takaréktüzhelyek
legegyszerübbtől legdiszesebbig kaphatók, esetleg kedvező fizetéssel. Fiu tanulónak felvétetik. Kandia 15. 568—a

Őszi vásár.
Ezennel mindenkinek tudomására hozzuk, hogy megkezdődött az Ingóságközvetitő nagy őszi vásárja, ahol minden elképzelhető ingóságot, hálószobákat, ebédlőket, vitrineket, könyvszekrényeket, uriszoba garniturákat, antik butorokat, antik órákat, régiségeket, kandelábereket, csillárokat, hencsereket, vasbutorokat, irógépeket, mütárgyakat, — disztárgyakat, festményeket, mosógépeket, mangorló gépeket és minden elképzelhető ingóságok félároп, sőt féláron alul beszerezhetők. —a

Eladó
egy cimbalom, könyvszekrény, ágyak sodronnyal. — Kálvin-tér 11., keresztépület. 571—c

Egy
jókarban lévő füszerüzleti berendezés jutányos áron eladó. Cim a kiadóban. 879a

„Olyan jó boldognak lenni"
jeligére levél van a kiadóban.

Eladók:
zongora, uj asztalsparhelt, férfiruhák, jogikönyvek, — pianinót vennék. Szappanos u. 7. 585—a

Autó,
csukott, 6 üléses, keveset használt, továbbá egy 4 üléses autó, egy Landauer- és egy fél fedeles kocsi eladó. Arany János u. 47. 586—d

Üzletemből
visszamaradt gyönyörü háló, ebédlő, uriszoba s mindenféle egyes darabok kaphatók. Hunyadi u. 26. P30, 2

Lakást keresők

Keleti
perzsaszőnyegek szakszerü javitását jutányosan, felelősség mellett vállal Izsák Jenő, Miklós u. 17. 339—d

Bőrkeztyük
átalakitását, festését, javitását, mosását, ezüst ridikülök bélelését, fűzők javitását legolcsóbban vállalom. Keztyü- és füzőüzem, Kossuth u. 59. 5234—d

Különbejáratu
butorozott szobát keresek a központban. Cim: „Tanácsos" jeligére a kiadóba. 531—b

Keresek
butorozott szobát konyhahasználattal. Cimet kiadóba kérem leadni. 893—d

Szép
udvarral 4 vagy 5 szobás modern lakást keresek centrumban május 1-re. Cimet „Jó lakás" jeligére kérem. 543—a

Különfélék

Filécsipkét,
függönybetétet, teritőket olcsón készitek. Füvészkert ucca 12., II. 816—b

Egy
kisebb helyiséget, esetleg pincehelyiséget **vizvezetékkel**, lehet a külvárosban is, **azonnalra** keresek. Cim kéretik a kiadóhivatalba. 885a

Végzett
theológus, első éves bölcsész I—V. gimnázistákat tanitani hajlandó. Cimet a Független Ujság kiadóhivatalába kérem közölni. 318—d

Technológiailag
szabni tanitok rövid idő belül. Jezerniczkyné, Csapó u. 9. 572—a

Rádióját
ha telepes, csekély ráfizetéssel becserélem modern hálózatira. — Laboratórium, Péterfia 30. 544—a

Fehérnemü
varrást, himzést, függönyt, teritőt olcsón, izlésesen készitek. Styl szalon, Hatvan u. 13. Kézilányt felveszünk. 558—a

Költöztetést
vidékről vagy vidékre **teherautóval** legelőnyösebben elvállalunk. **Debreceni Autó Forgalmi R.-T.**, Hatvan ucca 53. Telefon: 15—12. és 15-29. 1762—d

Telepes
rádióját hálózatira olcsón és szakszerüen átalakithatja 1 évi jótállással. Laboratórium, Péterfia 30. 545—a

Zongora,
kitünő hangu, elsőrangu bécsi gyártmányu, modern, bérbeadó. Péterfia ucca 9., udvarban. 371—b

Zongora,
jó hangu, bécsi gyártmányu modern, bérbeadó. Sas ucca 4., I. em. 3. ajtó. 494—c

Külföldi
tanulmányaim végeztével uriszabóságom Piac ucca 26., Gambrinussal szemben megnyitottam. Olcsó, minden igényt kielégitő munkámért szavatolok. Tanulót felveszek. Kun József uriszabó. 114—b

Három
árva gyermek kéri jószivü emberek segitségét. Ruha- vagy cipőadományokat is szivesen fogad a nemesszivü adakozóktól. Nap ucca 4. 445—d

Brück-zongoratanfolyam
kszdőknek, haladóknak zeneakadémiai módszerrel. — Piac u. 6., I. 380—c

Felestartásra
kiadó 220 darab anyajuh, esetleg eladó, pásztorságot a tulajdonos vállalja. Megkereséseket Nagy József címére Debrecen, Hajó u. 2. sz. alá kérek. 477—b

CEMENTLAPOK,
betoncsövek, — kutgyürük legolcsóbban beszerezhetők Lukács Vilmos és Testvére cementárugyárában, Debrecen, Károly Ferenc József ut 3/b. sz. 1100—d

Németből
csak privát órát vegyen, gyorsabban és könnyebben tanul. Keresse fel levélben dr. Kövessit, Harsányi G. u. 25. 712—d

Olasz nyelvoktatást
vállal kisebb csoportokban, vagy egyeseknek felsőéves egyetemi hallgató, ki hoszszu időt töltött Itáliában. — Cim a kiadóban. 32—d

Nyomatott Hegedüs és Sándor irodalmi és nyomdai részvénytársaság könyvnyomdájában, Debrecen, Piac ucca 49. szám.