Egyes szám ára 8 fillér.

DEBRECEN, 1931 JUNIUS 16. KEDD XXIX. ÉVFOLYAM 133. SZÁM.

DEBRECENI FÜGGETLEN UJSÁG

ELŐFIZETÉSI ÁRAK: EGÉSZ ÉVRE 22·—, FÉLÉVRE 11·40, NEGYEDÉVRE 6·—, EGYHÓRA 2·20 P. EGYES SZÁM ÁRA HÉTKÖZNAP 8 FILL., VASÁRNAP 12 FILL. KÜLFÖLDRE A KÉTSZERESE. — MEGJELENIK HETFŐ KIVÉTELÉVEL MINDEN NAP. KIADÓ: A HEGEDÜS ÉS SÁNDOR IRODALMI ÉS NYOMDAI RÉSZVÉNYTÁRSASÁG.

FELELŐS SZERKESZTŐ: FARKAS LAJOS

SZERKESZTŐSÉG: NAPPAL: FERENC JÓZSEF UT 34. SZAM. TELEFONSZÁM: 10-20. ÉJJEL: FERENC JÓZSEF UT 49. TELEFONSZÁM: 18. ÉS 8-12. FŐKIADÓHIVATAL: FERENC JÓZSEF UT 49. TELEFONSZÁM 18. ÉS 8-12. FIÓKKIADÓHIVATAL ÉS KÖLCSÖNKÖNYVTÁR: SZÉCHENYI UCCA 2. TELEFONSZÁM: 337.

Nyüzsög a választási boly

A méhek akkor rajzanak, ha uj családot akarnak alapitani. Az emberek akkor rajzanak, ha választásra készülnek. Hogy nyüzsög most az emberi boly, kortesek szaladgálnak, aláirási ivek röpködnek, „vezérkarok" tanácskoznak, kataszterek készülnek minden korcsmában s minden alakulat, csoport, szervezet középpontjában ott áll a „szeretett jelöltünk".

Ha kezünkbe veszünk ujságot, alig láthatunk mást, mint jelöltek neveinek hosszu oszlopait. Az ember elámul: amig voltak nemzetiségeink, eleget hallottuk azt a jelszót, hogy egyedül a magyar népnek van nemzetalkotó képessége, — de hogy most elesettségünkben a nemzetalkotó képességeink ennyi hivatott reprezentánsa ugorjon elébünk, azt még a legrózsaszinübb álmában sem gondolhatta el a honfibu. A baj csak az, hogy néhány jelöltet ismerünk közelről is. Mert amig csak a nevüket olvassuk, de nem ismerjük a nevek tulajdonosait, addig hajlamosak vagyunk azt hinni, hogy a tudás, alkotás és hivatottság jogcimei jelölték ki a nagy tömegből a jelölteket. Csakhogy egypárat a jelöltek közül ismerünk egészen közelről is és semmi okunk nincs feltételezni azt, hogy másutt jobb a helyzet. S elcsodálkozunk: honnan az a vakmerőség, melyből az ambiciók buzognak? Mert az tagadhatatlan, az embert megszéditi az önkritikának az a monumentális tulméretezettsége, ami ezekben a törekvésekben — törtetésekben — megnyilatkozik. Magunk elé kellene állitani egy-egy „szeretett jelötünket" s megkérdezni tőle: édes barátom, jól tudjuk, hogy te hivatott vagy a törvényhozási tagságra, de mond csak nekünk, mit tartasz te a törvényhozó kellékeinek? Korfestő volna egymás mellé állitani azokat a feleleteket, melyeket a szeretett képviselőjelöltek erre a kérdésre válaszolnának, ha a feleletek mellé odaállitanánk azután a „szeretett képviselőjelölt" portéját is.

A baj ott van, hogy az ember a gyerekkorából magával hozza azokat az illuziókat, melyek a nagy emberek nagyságának képét keltették benne. Az ember felnőtt korában is azokhoz méri a törvényhozókat s azokat, akik a törvényhozásba törtetnek, akiket gyerekkorában éljenzett s akiket még apjának tekintélye is magasztalt. Milyen nagy emberek lehettek azok, akikért még az olyan nagy, bölcs, okos, mindenkinél többet tudó ember is lelkesedni tudott, mint amilyen az apánk volt. S baj, a még nagyobb baj ott van, hogy most is látjuk szemtől-szembe a képviselőjelölt urat s itélünk róluk, azokról is, akiket nem ismerünk. Ezek akarnak képviselők lenni, ezek érzik magukban s ami ennél sokkal kétségbeejtőbb, mert az önkritikának ez az akrobtata mutatványnyal felérő hiánya csak mulatságos, ezekben érzik mások s köztük olyanok is, akik a társadalom vezetésére hivatottak, a törvényhozói hivatottságot, a törvényhozói képességet, a törvényhozótól joggal várható tudást? Ezeket a jelölteket — éljen szeretett képviselőjelöltünk! — ismerjük mi szilvafakorukból s jól tudjuk róluk, hogy a legegyeszerübb és legigénytelenebb emberi közület vezetésére nem voltak alkalmasak s nem voltak alkalmasak akkor sem, ha — vezették őket. Jól ismerjük azokat az érvényesülési módoknak válfajait, melyeknek összemüködése egy-egy nevet a listára felirt. Ezek reprezentálhatnak egy nagy várost, vagy egy nagy kerületet s egy nagy kerületnek szellemi életét, kulturáját s vezetői hivatottságát?

Hol az a közérdekü munka, amit eddig végeztek, hol az az érdem, amit szereztek, hol az a tudás, ami minden megnyilatkozásukból kitündököl, — ezek kellenek a törvényhozói jogcim megteremtéséhez, nem pedig egypár legtöbbször nem is érdektelen cimbora tulbuzgó hangossága, egy-két ivótárs duhaj lármája, vagy egy-két szemmértékét vesztett jóhiszemü barát támogatása. Olykor, nem tagadjuk, nem is a jelöltek személye kelti fel csudálkozásunkat, hanem annak látványa, hogy európai emberek, akik hivatottak lennének a másik tévedéseit is korrigálni, izlésükkel, tudásukkal, közéleti neveltségükkel irányitani kortársaikat, hogyan állnak be minden hivatottság nélküli jelöltek kortesei sorába s hogyan hitetik el ők a jelöltekkel azt, amit senki sem hisz, hogy van jogcimük a mandátumvállaláshoz s hogy polgártársaik bizalma találkozik kitünő személyében.

Ezért mondjuk, hogy nem is a jelöltek viselik a felelősséget azért a szégyenért, amit ez a választás egyes kerületeknek hozhat, hanem azok, akik korteskednek mellettük.

A buzaértékesitési válság és a királykérdés volt Bethlen István gróf miniszterelnök debreceni beszédének a gerince

Bethlen István gróf miniszterelnök vasárnap tartotta meg programbeszédét Debrecenben. A programbeszédet Debrecen választópolgársága meglehetősen közönyösen fogadta, minden izgalom nélkül, amint hogy az egész választási küzdelem szenvedélymentes Debrecenben. Az Arany Bika diszterme azért természetesen megtelt a miniszterelnök beszédére, a közönség soraiban nagyon sok hölgy és még több az állami tisztviselő és általában a közalkalmazott. Ezeket nyilvánvalóan csak a miniszterelnök személye érdekelte, nem pedig az egységespárt programja, hiszen a minisztrelnök beszédének befejezése után tömegesen üresedtek meg a sorok s csak kevesen maradtak benn a teremben, ahová egyébként csak négyszeres igazoltatás után lehetett bejutni.

Egyébként maga a miniszterelnöki beszéd sem volt alkalmas arra, hogy a közönségben valami különösebb optimizmust és ezzel lelkesebb hangulatot keltsen, hiszen Bethlen gróf programbeszéde inkább beszámolónak hatott, mint a remélt jobb jövendőre irányt mutatónak s különösen pesszimisztikusan hallgatták a miniszterelnököt a gyülésen megjelent kereskedők és iparosok, akik számára biztató szava talán egyetlen egy sem akadt.

A gyülés megnyitása

A gyülést 11 órakor nyitotta meg dr. *Sz. Kun* Béla egyetemi rekor, hangoztatva, hogy itt most nem egy képviselőjelölt programbeszéde hangzik el, hanem minden egységespárti képviselőjelölt programbeszéde.

Minden program annyit ér, amennyit gazdasági téren nyujtani tud

Bethlen István gróf bevezetésül rámutatott arra, hogy normális időkben világnézeti alapon álló pártpolitikai programokat hallottunk, ma azonban *minden program annyit ér, amennyit gazdasági téren nyujtani tud a nemzetnek.* Hangoztatta, hogy az a nagy világválság, amellyel tiz éve küzdünk, az utóbbi időkben nem könnyebbedett. A mezőgazdasági cikkek árhanyatlást szenvedtek, ennek természetes *következménye a föld árának csökkenése és hozzájárult a mezőgazdasági válsághoz az orosz kommunista köztársaság árromboló tendenciája is.* Az ipari üzemek müködése igy szükebb térre szorul és *napról-napra növekedik a munkanélküliek száma.* A külföldön hacsak nem akarunk lehetetlen feltételeket elfogadni, *még a jelen pecrben sem lehet hosszu lejáratu állami kölcsönt kapni.* Ennek ellenére ugy látja, hogy Magyarország nem az az ország, ahol a válság a legnagyobb volna. Hangsulyozza, hogy nem állunk a kapitalisztikus világrend összeomlása előtt, hanem *csupán átmeneti nehézségek jelentkeznek,* amelyekkel szemben minden nemzetnek fel kell vérteznie magát.

A miniszterelnök azt mondja, hogy „helyi kezeléssel" megtalálta a válság megoldását

Az ellenzéki pártok programját birálta azután, részletesen foglalkozva a Független Kisgazda Párt programjával. Kijelentette, hogy az lényeges vonásokban hasonlit ahoz a programhoz, amit ő Debrecenben 1928-ban adott, de az a meggyőződése, hogyha mindazt megcsinálják, amit a Független Kisgazda Párt óhajt, egy fillérrel sem lesz drágább Magyarországon a buza, egy pengő külföldi kölcsönnel sem kapunk többet és ha az ingó tőke ellen drákói rendszabályokkal lépünk fel, abban az esetben nemcsak, hogy nem jön többet ide, hanem kimenekül az országból.

A kormány szükebb regionális megoldást keresett és örömmel jelenthetem be, hogy ezt a megoldást meg is tudta találni.

Miben áll ez a helyi megoldás? Abból, hogy azok az ipari államok, amelyek arra készek, azokkal a mezőgazdasági államokkal, amelyek arra kaphatók, vámmegegyezést csinálnak, amelynek keretén belül *vagy bizonyos kontingens gabonát vegyenek át ezektől az exportországoktól magasabb áron, mint a világpiaci ár, vagy pedig olyan támogatást adjanak ezeknek az exportországoknak, amelyek végeredményben ugyanazt idézik elő, hogy az exportcikk ára magasabb árt ér el, mint a világpiaci ár.* Ennek a megoldásnak az értéke attól függ, hogy sikerül-e például Magyarországnak egész exportfölöslegét ilyen módon elhelyezni. Mert ha nem sikerül, vagy nem megközelitőleg sikerül, akkor még mindig marad egy exportálandó rész, amely csak a világpiaci áron helyezhető el és ennek folytán nyomja a belföldi árakat.

Bethlen gróf miniszterelnök beszél az Arany Bika disztermében.

Megegyezés Olaszországgal és Ausztriával

Mi Olaszországgal és Ausztriával megegyezést kötöttünk ilyen regionális alapon, amely megegyezés, remélem, néhány napon belül a világ elé kerül és amely megegyezés biztositja azt, hogy *Magyarország buzáját lényegesen a világparitási áron fölül lesz képes elhelyezni ezekben az országokban.* Ha ehhez hozzáveszem a *bolettát,* amelyet mint belső segitséget adunk a gazdáknak ez már mindenesetre *a világpiacon ma önnálló 9—10 pengős árnak csaknem kétszerese lesz.*

Ezek a szerződések egy évre szólnak, amely két szerződést, remélem, *ki tudunk egészíteni a csehszlovák és német szerződéssel is.*

„Ha kell elmegyünk a vámszövetségig is"

Én nem habozom kimondani azt, *hogy ha kell, elmegyünk még a vámszövetség elé is.* El kell menni odáig is, de csak

BUTOR ÉS SZŐNYEGVÁSÁR
Óriási raktárkészlet csökkentése érdekében most rendkivül olcsón vásárolhat gyönyörü szép, modern butorokat és mindenféle szőnyeg árut
KILLER EDE cégnél, DEBRECEN, Piac u. 68.
BUTOR ÉS SZŐNYEGVÁSÁR

olyan országokkal, amely országok ezt politikai célokra kihasználni nem akarják és amely országokkal ilyen kérdések megoldása kizárólag gazdasági alapon *minden politikai hátsó gondolat nélkül és különösen nemzeti, politikai és gazdasági függetlenségünk érintése nélkül lehetséges.*

Nincs adócsökkentés

Nem helyeztem kilátásba az adók csökkentését. Ha a forgalmi adók terén a fázisrendszer további kiépitését és az átalányozási rendszer további alkalmazását helyesnek is tartjuk és a jövőben is folytatni fogjuk, azért mégis lényeges *csökkenéseket az adózás terén mindaddig, amig az államháztartás bevételei olyan mértékben folynak csak be, mint ezidőszerint, kilátásba nem helyezhetek.* Itt van a borfogyasztási adó csökkentése és a szőlőkataszereknek revidiálása. Szükségesnek tartom a mezőgazdák által fizetet jövedelemadónak egy sokkal arányosabb és humánusabb elszámolását. De ismétlem, addig, *amig az államháztartás mai állapotában fönnáll, illetve kedvezőbb változás be nem következik, addig ezeket a könnyitéseket keresztülvinni nem lehet.*

Legszükségesebb egy beruházási kölcsön

A pénzügyi kormányzatnak föladatai között legfontosabb az, hogy *egy beruházási kölcsönhöz juthasson.* Ha megfelelő föltételek mellett kölcsönt sikerül szerezni, azt elsősorban, vagy ugyszólván *kizáróan produktiv célokra kell fölhasználni,* a mezőgazdasági termelés fejlesztésére a vasut, posta és uthálózat kiépitésére.

Csemegeszőlőt kell termelni

Hangoztatta ezután a miniszterelnök, hogy egyrészt arra kell törekedni, hogy a minőségi buzatermelést előbbre vigyük, másrészt, hogy *szőlőinket csemegeszőlő termelésre állitsuk be,* majd kijelentette, hogy az Alföld öntözésének kérdésében meg kell inditani az előmunkálatokat.

Kisipari hitel

Az iparfejlesztési törvényt az elmult országgyülés már elfogadta és most a végrehajtás következik.

— *A kisipar terén a főkérdés a kisipari hitel kérdése.* Ezt a kérdést a kisipari hitelszövetkezetek kiépitése és decentralizálása révén tervezi elérni a kormány.

Általános tarifarevizió kell

— Egy *általános tarifarevizióval kell foglalkozni a vasutaknál,* amely tarifarendszert ugy kell megalkotni, hogy most elhagyott vidéket is bekapcsoljunk a világforgalomba. Gondoskodnunk kell arról, hogy egyes, a fővárostól távolabb fekvő vidékeket a revizió révén közelebb hozzunk a fővároshoz és ezzel a Nyugathoz. A tört tarifarendszert tehát revideálnunk kell.

— A közlekedés terén az utépitési program ki van dolgozva. Évenként többszáz kilométer ut kiépitése biztositva van, de *a vasuti beruházási programot is folytatnunk kell.*

Egységesiteni kell a városok gazdasági programját

Hangoztatni kivánom, hogy abszolut szükséges, hogy *az egyes városok a maguk beruházási és gazdasági programját egységesitsék.* Erre azért van szükség, mert azt tapasztaltam, hogy a vidéki városok beruházási programjai nem gazdaságosak.

Dzsungel az állami adminisztrációban

Elismerem, hogy *az állami adminisztrációban egy dzsungel van. Elintézést kell nyerni a tisztviselőkérdésnek,* még pedig együttesen a tisztviselőpragmatikának, a jogioktatás reformjának, a családi pótlék kérdésének és az összes tisztviselői keretbe tartozó kérdéseknek, amelyek együttes intézkedést igényelnek.

A királykérdés ma sem aktuális és ma sem tüzhető napirendre

— Kiépitettük ideiglenes alkotmányunkat, de *nem intéztük el a királykérdést. Hiányzik a korona, hiányzik a fő.* A multban azt mondották, hogy Istenért, a királyért és a hazáért éltek és készek voltak meghalni. A sorrendet meg kell forditani. Nem a haza van a királyért, hanem a király van a hazáért. *A királykérdés csak a haza javára és csak akkor oldható meg, amikor ezzel nem veszélyeztetjük a nemzet érdekeit.* Még egyet. *A királykérdést nem egyesek oldhatják meg, hanem az országgyülés és az ország egész egyeteme. Aki másként akarja ezt elintézni, veszélybe döntené a hazát, mert vagy polgárháborut, vagy belső beavatkozást idézne elő.* Éppen ezért azt mondom, hogy *a királykérdés ma sem aktuális és ma sem tüzhető napirendre.*

Lépésről lépésre kell haladni a szabadságjogok kiterjesztése terén

A választójog tekintetében a mult országgyülésen történt intézkedés, amennyiben a törvényhatósági és községi választásokat a titkosság alapján ejtettük már meg. *A jövő országgyülésen tovább kell menni a választójog terén. A titkosság, a jelölési és a kerületi reform rendszerének kell következnie.*

— Ugyanugy vagyunk a szabadságjogok kérdésében is. Itt is lépésről lépésre kell előremenni.

A miniszterelnök a külpolitikáról

Külpolitikai téren hangoztatta a miniszterelnök, hogy a barátságok egész láncolatát sikerült létesiteni. A leszerelési konferencián fog eldőlni, hogy az európai kollaboráció fejlődik-e, vagy visszaesik a szövetségi rendszerbe. A páneurópai gondolat feltétele, hogy megszüntettessenek azok az igazságtalanságok, amelyek a békeszerződésekben gyökeredzenek. Igazság kell az igazságtalanul meggyötörteknek, egyenlőség az gyenlőtlenségbe taszitottaknak és egyesülés a tőlünk erőszakkal eltaszitottaknak.

Radó Rezső programbeszéde

A miniszterelnök után *Ruffy-Vargha* Kálmán és dr. *Radó* Rezső, az egységpárti lista második és harmadik jelöltje mondotta el programbeszédét.

Radó Rezső dr. beszédében közgazdasági kérdésekkel foglalkozott, hangoztatva, hogy 1920-ban behozatalunk háromszor akkora volt, mint a kivitelünk, 1930-ban pedig már a kivitelünk 77 és félmillióval multa felül a behozatalt. Ezt az eredményt gróf *Bethlen* István kormányzásának tulajdonitja. Mint közgazdasági szakember hangsulyozza, hogy a gazdasági válság világjelenség és ezt az európai és a tengerentuli országok helyzetére vonatkozó részletes statisztikai adatokkal bizonyitja. Vannak kétségkivül olyan bajok, amelyeken magunk is segithetünk. Elsősorban *enyhiteni kell a közterheken, biztositanunk kell termelésünk rentabilitását és figyelembe kell vennünk, hogy ipari termelésünk fentartása és fokozása és kereskedelmünk akadályainak elháritása épen olyan nemzeti létkérdés, mint az agrárérdekek kielégitése.* Kisipari termelésünk feltételeit könnyebbiteni kell, a megszerzendő nagy állam hitelből beruházásokat kell eszközölni. A kereskedelem és az ipar jogosan igényli a kereskedelem területeinek a hivatásos kereskedők részére való meghagyását és visszaadását. Szükségesnek jelentette ki az egészséges decentralizációt is, végül pedig hangoztatta, hogy a kormánykeréknek Bethlen István gróf kezében kell lennie.

Ezután Sz. Kun Béla elnök a gyülést berekesztette.

A Debreceni Független Ujságot példányonként vásárló 25 szelvény és 1 pengő befizetése ellenében egy hónapig használhatja A Debreceni Független Ujság KÖLCSÖNKÖNYVTÁRAT
133 szelvény száma

Bankett az Arany Bikában

Délben az Arany Bikában volt társas ebéd, ahol dr. *Hadházy* Zsigmond főispán a kormányzót éltette, dr. *Tóth* Lajos felsőházi tag, egyetemi tanár pedig a miniszterelnököt köszöntötte fel.

Betlen István gróf miniszterelnök a banketten Samarjay Lajos MÁV elnökigazgatóval beszélget. Mellette dr. Hadházy Zsigmond főispán.

Bethlen István gróf azt hangoztatta, hogy nézete szerint az uj választások során lényeges eltolódások nem fognak bekövetkezni és bejelentette, hogy a debreceni tudományegyetem és gazdasági akadémia egyesitését nem hatalmi szóval fogja elintézni, hanem felajánlja szolgálatait, hogy az ország közvéleményének meggyőzésével vigyék dülőre a problémát.

Ruffy-Vargha Kálmán, dr. *Radó* Rezső, *Csiky* Józsefné és dr. *Vásáry* István polgármester szólaltak még fel.

A miniszterelnök elutazása

Az ebédről a miniszterelnök a nagyerdei sporttérre hajtatott, ahol a leventeversenyt nézte meg, majd a saját maga által vezetett kocsiján Kenderesre utazott Horthy Miklós kormányzóhoz.

A Zita hadiárvaház ünnepélye

Vasárnap délután zajlott le a Zita hadiárva cserkészek ünnepélye. A délután, mely esősnek indult, mégis gyönyörü napfényessé lett az ünnepély idejére. A gyermekek kitettek magukért és a közönség minden tekintetben meg volt elégedve. Különösen nagy elismeréssel fogadták a Sasfiuk cimü iredenta szindarabot, amelynek szerepeibe a gyermekek ugy beleélték magukat, hogy a közönséget is meg tudták inditani, együtt örültek a kis diákokkal, velük könnyezték meg a csonkaország térképét s velük együtt kihivó daccal énekelték a Szózatot, a darab utolsó jelenetében.

A „Samuka a moziban" cimü tréfás jelenet is sok derüs percet szerzett a közönségnek. Az ünnepély végén Rózsa Jenő, az árvaház igazgatója köszönte meg a közönség meleg szeretét, amelyet a szegény árvagyermekek iránt megjelenésükkel kifejeztek. Megköszönte továbbá Darabos Balázs parancsnoknak azt a sok jóságot, lelkesedést, amellyel idejét, fáradságát nem kimélve, az ünnepélyt megrendezte.

A délutáni uzsona ideje alatt, amelyhez a fagylaltot, frissitőket a Nőegyletek tagjai szolgálták fel, árverés alá került a Czencz János festőművész által a cserkészcsapatnak ajándékozott

Villany ondolálás Komárominénál
garanciával, József kir. herceg ucca 3. Bika-bérház.

Garantált olcsó festőmunkákat készít
BOLDOGH KÁLMÁN
Széchenyi ucca 3 — Telefon 13—19.

Figyelem!
Autó és motorkerékpár tulajdonos urak!
Lefutott köpenyeiket ne dobják le, mert azt a Rákosi Jenő ucca (volt Király ucca) 3. sz. alatti Gummijavitóban felelősséggel ujjá regenerálják, hol bármilyen autógummi javitást is minimális árért készitenek és minden méretü uj és használt köpenyeket raktáron tartunk.

Használt
iskolakönyvekért
a legmagasabb összeget fizeti
Hegedüs és Sándor Rt.
könyv- és papirkereskedése
Ferenc József-ut 34. szám.

Épületfa, deszka, asztalosáruk és cserép
Leszállitott árakban kaphatók
MEZŐ ÁRMIN
fatelepén.

Selyem vászonöltöny . . 28 P
Burett öltöny . . . . . 18 „
Gyermek öltönyök . . . 4 P-től
Budapesti férfiruha áruházban
Csapó ucca 6.

festmény, amit Schweitzer Péter tüzérszázados nyert meg, de azt a cserkészcsapatnak visszaajándékozta.

Este kilenc órakor kezdődött meg a vidám tábortüz, ami szintén sok derüs és kellemes percet szerzett a közönségnek. Ugy, hogy mindenki, aki ott volt, egy nemesen eltöltött délután emlékével távozott el az árvaházból.

Az árvaház igazgatósága ezuton mond köszönetet a jótevőknek, akik részint tiszteletjegyük megváltásával, részint pedig felülfizetésükkel még külön elősegitették a gyermekek nyári táborozását. A gyermekeknek most már nagy az örömük, mert a közönség, a Szent Erzsébet Nőegylet, Szociális Missió, Leány Club tagjai jósága által a nyári szünidejük egyrészét a vadregényes Mátrában tölthetik cserkésztáborban, ahova e hónap 22-én indulnak három hétre.

Evzáró ünnep és tornavizsgálat a zsidó reálgimnáziumban

Vasárnap délután hatalmas közönség előtt nagy sikerrel rendezte meg tornavizsgálattal kapcsolatos évzáró ünnepét debreceni zsidó reálgimnázium Dr. Vág Sándor igazgató beszámolt a lezajlott iskolai évről, felsorolva az intézet számadatait s megnevezve az iskola kiválóbb növendékeit. A reálgimnáziumnak ez évben kevés hiján 450 növendéke volt, ami a reálgimnázium életképességének csattanós bizonyitéka. Az intézet növendékei ezután a zenés szabadgyakorlatokban, szertornában, talajtornában és különféle játékokban való ügyességüket mutatták be a közönség lelkes tapsai között, majd pedig dr. Vág igazgató kiosztotta a nagyszámu pénz, könyv és érem jutalmakat. Az ünnepség a Szózat eléneklésével ért véget.

Huszéves érettségi találkozó

A Debreceni Felsőkereskedelmi Iskolában 1911-ben érettségizettek szombaton délután huszéves találkozóra gyültek össze. Az egybegyülteket Greiner Mihály igazgató fogadta és üdvözölte. Megjelentek a volt tanárok közül Sebestyén Dezső volt osztályfőnök, Fux Antal, Margócsy Emil nyiregyházai igazgató, Révész Vilmos debreceni igazgató, Rochlitz András és dr. Varga Lajos ügyvéd. A volt tanulótársak közül jelen voltak: Balázs Andor, Bródi Barna, vitéz Pórfy Ede, Madarász József Hajduszoboszló, Megyery Lajos, Sarkady József, Steinberger László, Debreczeni József, Gáspár Géza, Killer Ede, Kovács Dániel Csobád, Lazarovits Miklós Nyiregyháza, Prekopa András Niregyháza, Somlyai József, Takács László Szilágysomlyó. A volt tanárok és tanulótársak régi emlékeiket feleleveniteték és elhatározták, hogy az iskola hősi halottainak emlékére a jó tanulók jutalmazására alapitványt létesitenek. Az osztálytársak koszoruját Madarász József hajduszoboszlói városi főszámvevő meleg beszéd kiséretében helyezte el az iskola hősi halottainak emléktáblájánál.

Este az Angol Királynőben társasvacsora volt, amelyet a tanárok és öreg diákok a legjobb hangulatban töltöttek és elhatározták a huszonötéves találkozó megrendezését.

KÁVÉHÁZBAN
ÉTTEREMBEN
CUKRÁSZDÁBAN
BORBÉLYNÁL
KÉRJE a
DEBRECZENI FÜGGETLEN UJSÁG-OT.

Polgár védd magad!

Emlékezz a reakció 12 éve tartó szerencsétlen uralmának ezernyi nyomoruságára és gondolj a jövődre!

Ird alá a Független Polgári Párt ajánlási iveit!

A Magyar Nemzeti Bank másfél százalékkal felemelte a kamatlábat

A magyar pénzviszonyokra nem lesz nagyobb hatása az emelésnek, de némi pénzdrágul ást mégis okoz

Budapest, junius 15. A Magyar Nemzeti Bank végrehajtóbizottsága 1931 junius 15-én tartott ülésében elhatározta, hogy junius 16-án kezdődő hatállyal a bank által váltó, közraktári, zálogjegyek és értékpapirok leszámitolására alkalmazott

kamatlábat 5.5 százalékról 7 százalékra.

a Népszövetségi kötvény kölcsöneire adott kölcsönöknél alkalmazott kamatlábat pedig 6 százalékról 7.5 százalékra emeli fel. A Jegybank ez intézkedésének oka a nemzetközi pénzpiacon végbement legutóbbi események.

A magyar bankrátaemelés okairól és várható hatása felől megkérdeztük a debreceni gazdasági élet egyik kiváló vezető emberét, aki a következő információkat adta:

— Nem hatott meglepetésszerüen a magyar bankráta felemelése,

mert a német bankkamatláb 2 százalékos emelése után el volt készülve erre a lépésre mindenki. Csak nem gondoltuk, hogy az emelés ilyen nagy lesz: másfélszázalékos.

— A pénzviszonyokra nem tett valami rendkivüli hatást nálunk a német bankráta emelése, de nekünk is fel kellett emelni a bankrátát valutavédelmi szempontokból.

A Jegybank ugyanis deviza és valuta készletét igy tudja csak emelni, vagy legalább is megvédeni.

— A magyar pénzviszonyokra egyelőre nagyobb hatása nem lesz a másfélszázalékos emelésnek. Némi pénzdrágulás mégis várható,

de reméljük, hogy mihelyt tisztázódik a német helyzet, az ottani olcsóbbodással visszakerülünk mi is a rendes kerékvágásba.

Francia
Batiszt zsebkendő
különlegesség
P 1·70
KELLER uri divat.

Sulyok József dohánygyári igazgató levetette magát a Svetits intézet bérháza ötödik emeletéről

Hátrahagyott levelei szerint idegbaja által előidézett türhetetlen szenvedései kergették a borzalmas halálba

Megdöbbentő szerencsétlenség szinhelye volt vasárnap déli 12 óra után a Svetits-intézet Piac uccai bérpalotájának első udvara: *Sulyok* József dohánygyári igazgató sulyos idegbaja miatti elkeseredésében ugy vetett véget életének, hogy

a palota ötödik emeletéről az udvarra vetette magát.

A szerencsétlenség hirére csakhamar óriási tömeg gyülekezett össze, ugyhogy a rendőrségnek csaknem két órára le kellett zárnia a bérpalota udvarát. A városban is órák alatt hire terjedt az öngyilkosságnak, amelynek borzalmas részletei megrázó hatást váltottak ki abban az uri társadalomban, amelynek kedvelt tagja volt Sulyok József dohánygyári igazgató. A döbbenetes öngyilkosság okául mindenütt Sulyok igazgató sulyos neuraszténiáját hozták fel, amit később be is igazoltak azok a levelek, amelyeket az igazgató lakásán találtak meg s amelyekben Sulyok József megható hangon vesz bucsut feleségétől.

ELŐKÉSZÜLETEK AZ ÖNGYILKOSSÁGRA.

Az ingyilkosság pontosan déli 12 óra 10 perckor történt. Megelőzőleg Sulyok igazgató felment a bérpalota ötödik emeletére. Vannak, akik a lépcsőházban találkoztak vele, de senkinek sem tünt fel, hogy a jól öltözött, idősebb ur különösen idegesen viselkedett volna. Anélkül, hogy valaki megszólitotta volna, gyalog ment fel Sulyok igazgató a bérház ötödik emeletére.

Itt kalapját a lépcsőház sarkában tette le, botját pedig az udvari erkély korlátjára akasztotta fel. Ezután átmászott az erkély korlátján s most már csak karján függve lebegett a mélység fölött.

Ebben a pillanatban ért föl az ötödik emeletre a lift, amelyet a házmester vezetett s amelyben *Ladányi* László fegyverkereskedő és *Erdélyi* István kereskedő, mindketten a bérház ötödik emeletének lakói ültek. Ladányi László aközben látta meg Sulyok Józsefet, amint az öngyilkosságra készülő átmászott a korláton. Figyelmeztette rá a házmestert,

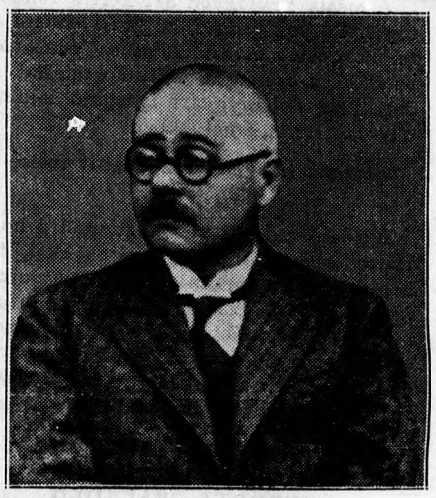

Sulyok József.

aki előbb azt hitte, valami szerelővel van dolga s amint kinyitotta a lift ajtaját az ötödik emeleten, rákiáltott Sulyok igazgatóra:

— Mit keres maga itt?

A kérdezett azonban nem válaszolt, hanem elengedte a korlátot s a következő pillanatban eltünt a lift utasainak szeme elől.

A BORZALMAS ESÉS.

A haláloz zuhanás első szakaszában **Sulyok József igazgató a negyedik emelet korlátjára zuhant s derekán sérült meg, amint a boncolás adatai bebizonyitották. Az esés okozta lendület aztán eldobta testét a korláttól s nagy ívben vetette ki az udvarra. Hatalmas, tompa puffanással zuhant az udvarra az öngyilkos igazgató teste az udvarra.**

A zajra, amely ugy hatott, mintha valami robbant volna, igen sokan rohantak ki a

Munkászavargások Berlinben. A városi takarékpénztár kirakatüvegtábláit a zavargók bezuzták.

A „Margit“ strandfürdő állandóan nyitva van.
Idény és havi bérletek felnőttek és gyermekek részére nagyon kedvezményes áron válthatók.

Hogy Weekend szórakozásának örömeit fokozza, fényképezzen az uj magas érzékenységü **angol Imperiál filmre és lemezre** Kapható **BERZÉKI** fotoszaküzletében, Piac-u. 38., az udvarban.

lakásokból, majd le az udvarra, ahová az uccáról is sokan mentek be. Percek alatt egész tömeg állotta körül az öngyilkos testét.

Mozdulatlanul feküdt az az udvar kövezetén, azonnal nagy vértócsa vette körül a fejet, amelynek hátsó része teljesen szétroncsolódott, az arca azonban egészen ép maradt.

Ez az épen maradt arc

csodálatosan nyugodt, békés kifejezésü volt,

olyan, amilyen hónapok óta nem volt már életében a Sulyok József arca. A halál nyugalma volt ez. Szeme volt csak becsukva, szinte erőszakosan összehunyoritva.

Az esés okozta sebből lehetett látni, hogy

a negyedik emeletről a korlátra zuhanás után fejjel hátra esett lefelé Sulyok igazgató.

LEVELEKET TALÁL A VIZSGÁLÓBIZOTTSÁG

A tragédiáról azonnal értesitették a rendőrséget, ahonnan dr. *Elek* Ferenc rendőrfogalmazó és dr. *Lengyel* István detektiv szállottak ki a helyszinre s utánuk csakhamar megérkezett a rendőrorvos is. Az öngyilkosság körülményeit állapitották meg rövid vizsgálattal, majd számbavették a halott ruhájának zsebeiben találtakat.

Két levelet is találtak, illetve névjegyre irt üzenetet.

Az egyikben halálának, öngyilkosságának adja okát Sulyok József. Ez a levél a következőképen hangzik:

„Nap nap után egyre nagyobb sullyal nehezedik rám idegbajom. Nem birom tovább a gyötrelmeket, inkább megyek a halálba."

A másik névjegyen azt kéri a rendőrségtől Sulyok József, hogy ne boncolják fel holttestét és kiméletesen értesitsék haláláról a családját. Délután találtak az öngyilkos dohánygyári igazgató lakásán több levelet is, amelyekben

megható hangon vesz bucsut feleségétől.

A rövid rendőri vizsgálat után a holttestet letakarták ujságpapirosokkal, főképen az összeroncsolt fejet és az arcot igyekeztek eltakarni. A Svetits palota udvara még továbbra is elzárva maradt, egészen háromnegyed 2 óráig, amikor a halottas kocsi megérkezett s a holttestet elszállitották a bérház udvaráról.

SULYOK JÓZSEF A KIVÁLÓ TISZTVISELŐ, A SZERETŐ CSALÁDFŐ.

A Svetits bérpalota udvarán történt megdöbbentő szerencsétlenség nemcsak egyénileg kiváló embert, hanem kiváló köztisztviselőt is fosztott meg életétől. Sulyok József másfél évvel ezelőtt került Debrecenbe. Pécsről helyezték ide s azóta páratlan szorgalommal csak hivatalának élt. Hihetetlen szorgalma közmondásossá vált ismerőseinek körében és valószinü, hogy sulyos neuraszténiáját, ideggyöngeségét is a tulhalmozott munka okozta. Nemcsak hogy átalakitotta egészen a debreceni gyárban a gyártás rendszerét, hanem gondja volt arra is, hogy csinos, tetszetős legyen a gyár külső képe. Megváltozott még a gyár udvara is, ahol azelőtet állatok legeltek, virágoskertté lett.

Ez a kiváló, puritán tisztviselő pedáns családi életet élt. Felesége a legnagyobb szeretettel vette körül s a kis családnak fájdalmát csak az igazgató betegeskedése és az okozott, hogy egyetlen fiuk, aki a pécsi itélőtábla gyakornoka, Pécsett maradt, nem lehetett velük.

A mélyen sujtott családot a legnagyobb részvéttel veszik körül Sulyok József barátai és számos tisztelője.

Molykár ellen
védjük, biztositsuk magunkat a legnagyobb szücs-áruháznál, Véghnél, Ferenc József ut 4. sz. alatt.

Megelégelted az erőszakos kurzusreakciót?

a kiméletlen adóprést,
a kereskedelem és ipar sorvadását,
a középosztály növekedő nyomorát,
a gazdatársadalom eladósodását,
a szabadságjogok elnyomását,
a kegyetlen társadalmi és felekezeti széthuzást,
a numerus clausus szégyenét,
a közpénzekkel való pazarlást,
a trösztök és nagybirtokok dédelgetését,
a fokozódó munkanélküliséget?

Ird alá a Független Polgári Párt aláirási iveit!

Szerdán reggel hat órakor akasztják föl a két tiszazugi méregkeverő asszonyt

Kozarek hétfőn este utazott le Szolnokra.

Budapest, junius 15. Néhány héttel ezelőtt a Kuria jogerőre emelte *Szabó* Lászlóné és *Csordás* Bálintné ellen kiszabott halálos itéletet. A két asszonyt ugyanis gyilkosság büntette és gyilkosságra való bujtogatás cimén halálra itélték. A legfelsőbb helyen szabad folyást engedtek az itélet végrehajtásának és *Kozarek* itéletvégrehajtó hétfőn este már le is utazott Szolnokra, hogy megtegye a szükséges intézkedéseket. *Szerdán reggel 6 órakor hajtják végre az itéletet a két asszonyon.*

Nagyszerüen sikerült a vasárnapi nagyerdei leventeünnepély

Debrecen város testnevelési bizottsága vasárnap délután a DTE nagyerdei pályáján sikerült levente ünnepélyt rendezett, amelyen Debrecen város leventéi a sport különböző ágaiban való jártasságukról és elsőrendü fegyelmezettségükről szép bizonyságot tettek.

A sportünnepélyen résztvett gróf *Bethlen* István miniszterelnök is, akit vitéz szárazajtai *Bartha* László vezértanácsnok fogadott.

A részletes eredmények a következők: *60 m. sikfutás:* 1. Molnár István MÁV 8.4 mp. 2. Tóth Gyula MÁV 9 mp. 3. Orosz Zoltán III. ker. 9.2 mp. *Magasugrás:* 1. Törzsök Gyula IV. ker. 156 cm. 2. Czabán Márton VI. ker. 150 cm. 3. Kis János VI. ker. 150 cm. *Távolugrás:* 1. Elek József III. ker. 583 cm. 2. Kis János VI. ker. 565 cm. 3. Czabán Márton VI. ker. 565 cm. *Sulydobás:* 1. Juhász János V. ker. 980 cm. 2. Elek József III. ker. 930 cm. 3. Labancz Vilmos IV. ker. 929. cm. *Diszkoszvetés:* 1. Kovács István III. ker. 2884 cm. 2. Szilágyi László nyugati körzet 2687 cm. 3. Labancz Vilmos IV. ker. 2623 cm. *100 m. sikfutás:* 1. Kis János VI. ker. 12.9 mp. 2. Béres József MÁV 13 mp. 3. Elek József III. ker. 13.1 mp. *400 m. sikfutás:* 1. Rosenfeld Andor VI. ker. 61.3 mp. 2. Béres József MÁV 61.4 mp. 3. Tóth Béla IV. ker. 61.6 mp. *1000 m. sikfutás:* 1. Wolosinovszky János V. ker. 2.49 mp. 2. Oláh Mihály MÁV 2.52 mp. 3. Tóth Béla IV. ker. 3.02 mp. *Olimpiai staféta:* 1. V. ker. 4 p. 9.2 mp. 2. MÁV 4 p. 10 mp. 3. VI. ker. 4 p. 13 mp.

Az ünnepélyen a MÁV leventék, a segédoktatói szakasz és az V. ker. mutatós rendgyakorlatokat mutattak be puskával. *Szentmiklóssy* leventeoktató leventéi boxolást mutattak be, *Ferenczy* Pál vivómester tanitványai pedig kardakadémiát. A kitünő vivómester keze alatt két éve dolgoznak a leventék, akik között máris 60 vivó van, köztük több tehetség. A leventék részére vivóverseny is volt 20 indulóval, amelynek eredménye a következő: 1. *Fülöp* Gyula. 2. *Moldovány* Antal. 3. *Bacsinkó* Imre. 4. *Fülöp* Lajos.

Igen nagy sikere volt Debrecen város reprezentáns női és férfi tornász csapatának. A női tornászok csapata *Schmidt* Gyula és *Falussy* Margit testnevelési tanárok vezetésével ritmikus gyakorlatokat és buzogánygyakorlatokat mutatott be, a férfi tornász csapat pedig, amelyben öt levente van, Schmidt Gyula vezetésével nyujtón és korláton dolgozott elsőrendüen, végül pedig akrobatikus talajtornát mutattak be.

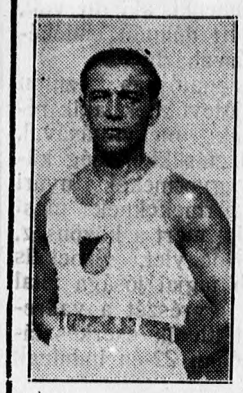

Schmidt Gyula.

A sportünnepély végeztével gróf Bethlen István miniszterelnök fejezte ki teljes elismerését a tökéletes teljesitményért, hangoztatva a sport nagy jelentőségét.

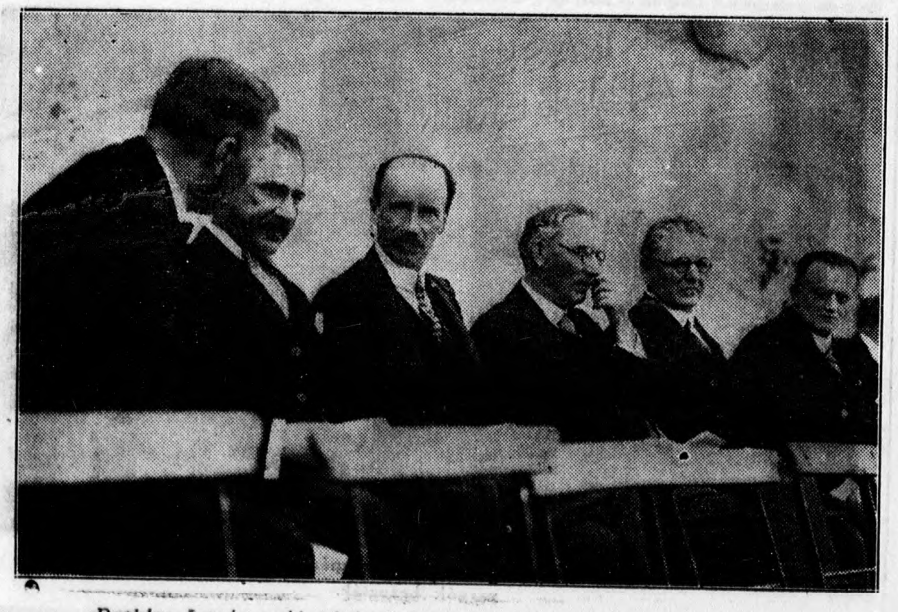

Bethlen István gróf miniszterelnök a vasárnapi leventeünnepélyen. A miniszterelnök jobbján dr. Vásáry István polgármester, balján dr. Hadházy Zsigmond főispán, dr. Sz. Kun Béla egyetemi rektor, dr. Radó Rezső kamarai főtitkár.

Kerti butorok, kerti sátor, vaságyak, sodronyágybetét legjobb minőségben kaphatók NEUMANNÁL, Péterfia 19.

Csipkék
már **5** fillértől.
a legnagyobb választékban legolcsóbban kaphatók. 2000 minta
Csipke és rövidáru-szaküzlet Hatvan ucca 1. (Püspöki palota)

A Máv. filharmonikus zenekar hangversenye a máv. mühelytelepen

A Máv. Filharmonikus Zenekar vasárnap este tartotta meg szezonzáró utolsó hangversenyét, amelyet minden esztendőben a máv. mühely közönsége részére rendez. Ez az évenként visszaforduló szezonzáró hangverseny külön családi melegséget nyer azzal, hogy a ma már magas müvészi szinvonalra érkezett zenekarnak a máv. mühelytelepen ringott a bölcsője, itt tette meg az elindulás első gyermeklépteit. A máv. mühely közönsége nagy szeretettel fogadta a filharmonikusokat s a hatalmas termet megtöltő nagy közönség tüntető melegséggel ünnepelte minden egyes szám után a nagyszerü formát mutatott, gyönyörü előadást produkált filharmonikusokat.

A mindenképen szines és magas szinvonalu program: Thomas, Gounod, Offenbach és Kálmán darabjait adta. A viharosan meg-megnyilvánuló ünneplés egyaránt szólt a kitünő zenekarnak, a zenekart páratlan odaadással vezető *Ábrányi* Emil karnagynak és a zenekar kitünő vezetőségének. A mindenképen nagysikerü koncertet társasvacsora követte, mely vidám közvetlen hangulatban a késő éji órákig tartott. Ezzel a hangversennyel végleg befejezést nyert a szezon és a nagy sikerekre visszatekintő zenekar megkezdette szeptemberig tartó nyári pihenőjét.

LEGJOBB HIRDETÉSI ORGANUM A DEBRECENI FÜGGETLEN UJSÁG.

AUTOSYPHON
ismét ingyen
kapható:
Debreceni Üvegkereskedelmi R.-T.
Rózsa ucca 2. szám.

Legujabb szállóige a debreceni közalkalmazottak között:

A kormánypártnak aláirunk, de a Független Polgári Pártra szavazunk!

Debrecen város reprezentáns női tornászcsapatának buzogánygyakorlatai a levente ünnepélyen.

Vasárnap Hajduszováton a csendőrök, hétfőn Hajduszoboszlón a rendőrök vették őrizetbe Juhász Nagy Sándort

A hajduszoboszlói kerületben példátlan hevességgel duló választási harcnak vasárnap és hétfőn két olyan sulyos epizódja akadt, amely nagy izgalmat keltett az egész megyében. Vasárnap ugyanis dr. Juhász Nagy Sándor több debreceni barátjának kiséretében megjelent a választó kerülethez tartozó Hajduszovát községben, hogy választóival érintkezést keressen. Alig néhány percig tartózkodott hivei között, amikor

egyszerre megjelent négy csendőr és felszólitották az ellenzéki jelöltet, hogy haladéktalanul távozzék el Hajduszovát területéről.

Miután Juhász Nagy Sándor ugy vélte, hogy a csendőri felszólitás minden törvényes alapot nélkülöz, a kiséretében levő barátaival együtt vonakodott a felszólitásnak eleget tenni.

A csendőrök erre ötnegyed óráig őrizetben tartották Juhász Nagy Sándort, majd arra kényszeritették, hogy elhagyja a község területét.

Juhász Nagy Sndáor sok száz hive szemtanuja volt az eseménynek, a legnagyobb izgalommal és megdöbbenéssel figyelték a történteket, majd, amikor a csendőrök utasitására jelöltjük autója megindult,

percekig éljenezték Juhász Nagy Sándort.

Őrizetbe vette a rendőrség Juhász Nagy Sándort Hajduszoboszlón

Megirta már a Debreceni Független Ujság, hogy Juhász Nagy Sándor a kerületben

eddig egyetlen programbeszédet sem tarthatott, kérvényeinek egész sorát utasitották vissza a hatóságok.

Juhász Nagy Sándor azonban ujabb kisérletet tett arra, hogy hétfőn reggel 9 órakor a hajduszoboszlói városháza udvarán kifejthesse programját. Első fokon ezt a kérvényét is visszautasitották, azonban még vasárnap eljuttatta felebbezését Juhász Nagy Sándor a kerületi főkapitánysághoz s azt remélte, hogy talán mégis engedélyezik a hétfőn reggel 9 órára hirdetett hajduszoboszlói programbeszédének megtartását. Hétfőn reggel 8 órakor meg is jelent Hajduszoboszlón Farkas Lajosnak, a Debreceni Független Ujság főszerkesztőjének a társaságában s örömlátta, hogy

a város hatalmas főterén ezrekre menő tömeg várakozott reá.

Hiveinek százaival szoritott kezet, majd Bélteky Lajos ref. lelkész lakására ment, hogy ott várja be a fejleményeket, vajjon értesitést kap-e arról, hogy a kerületi főkapitánysághoz benyujtott kérelme eredménnyel járt-e. Miután

9 óráig a rendőrség nem értesitette

és a főtéren szorongó tömeg izgatott érdeklődéssel várta a programbeszéd megtartását, autót hozatott, hogy a rövid távolságra levő rendőrkapitányság épületéhez menjen s legalább arra kérjen engedélyt, hogy ő maga hozza hiveintk tudomására a programbeszéd elmaradását s megnyugtató szavakat intézzen hozzájuk, békés szétoszlásra hivja fel őket. Juhász Nagy Sándor azért választotta azt a megoldást, hogy autóra üljön, mert arra számitott, hogyha gyalog megy, akkor

a sürü emberfalanxon nem tudna simán keresztül jutni.

Mikor az autó elindult Juhász Nagy Sándorral Bélteky Lajos ref. lelkész háza elől s kitért a főtérre,

az uttestet egyszerre ellepték a hajduszoboszlóiak,

a soffőr kénytelen volt a gépkocsit megállitani.

A sokaság hatalmas éljenzésbe tört ki s kérte *Juhász Nagy Sándort*, hogy mondja el programbeszédét.

Juhász Nagy Sándor erre felállt az autóban, a tömeg egyszerre elhallgatott s az ellenzéki képviselőjelölt meszszehangzó szóval a következőket mondta:

— Kedves magyar testvéreim! Sajnos, nem kaptam engedélyt a programbeszédem megtartására s most csak arra kérlek benneteket, hogy őrizétek meg nyugodtságotokat, vigyázzatok a rendre, a legnagyobb békességben oszoljatok el, nehogy a rendőröknek alkalmul szolgáljatok a beavatkozásra. Engem tartsatok meg tovább szeretetekben. Isten veletek!

Juhász Nagy Sándor szavaira a tömeg lecsendesedett és utat nyitott az autónak, amely már-már elindult a rendőrség felé. Ekkor a rendőrség épületéből

futólépésben érkezett egy szakasz rendőr

és rendkivül nagy buzgalommal kezdték a sokaságot oszlásra nógatni, majd egy rendőrtiszt a soffőrre szólt, hogy hajtson a rendőrségre.

— Éppen oda készültünk! — mondta Juhász Nagy Sándor.

A rendőrségen Juhász Nagy Sándort és rajta kivül az autón helyet foglaló Farkas Lajos főszerkesztőt, Nagy Lajos gazdálkodót és Nagy Ferenc iparost haladéktalanul őrizetbe vették,

majd néhány perc mulva a rendőrök bekisérték és ugyancsak őrizetbe vették még Szilágyi Mihály gazdát, Steiner Albert kereskedőt, Rácz Károly iparost és Bézi József munkást is. A rendőrség az őrizetbe vettekkel udvariasan bánt, azonban

Lukács Zsigmond ny. alezredes temetése. — Lindenberger János prépost, apostoli kormányzó imát mond a koporsó előtt, balra ül a gyászoló család.

Evzáró vizsgák a katholikus iskolákban

A római katholikus elemi iskolák legtöbb osztályában hétfőn tartották meg az évzáró vizsgákat. A Varga uccai öreg iskola termei derüs, kedves képet nyujtottak. A szülők — különösen az anyák — s a gyermekek ünneplőben, ezek majdnem kivétel nélkül fehérben jelentek meg az osztályokban, amelyek maguk is ünnepi diszt öltöttek. A máskor szürke, csupasz tanitói asztalon, amelyen legfeljebb még egy jobb nádpálca heverészett, most virágok özöne pompázott. Az apróságok is ünnepies arccal ültek helyeiken fontosságuknak tudatában, hiszen ők állottak az érdeklődés középpontjában. Drukkoló apák és anyák figyelték drukkoló gyermekeiket s felviduló, mosolygós arccal lélegzettek föl, amikor gyermekük minden drukk ellenére bátran kivágták a feleletet.

Megállapitható, hogy minden osztályban igen szépen sikerültek a vizsgák s valamennyi tanitó és tanitónő elismerésre méltó, valóban gyönyörü tanitási eredményt mutathatott föl.

Különösen meghatóan szép volt a vizsgaünnepség az igazgató, *Piribauer* Ferenc osztályában, ahol ez a kiváló pedagógus nagyszerü eredményeket produkált. Tudás és hazafias érzés, ügyesség jellemezte a tanulókat, akik kedvesen, értelmesen felelgettek a feltett kérdésekre. Könnyekig meghatóvolt, amikor az apró emberkék a Nemzeti Hiszekegyet énekelték és könnyek szöktek mindenkinek a szemébe, amikor egymás után állottak föl a kis magyarok és hévvel, a hit szent erejével szavalták el a különféle hazafias, irredenta költeményeket. A vizsga után a szülők tömege vette körül a nagyszerü tanitót, Piribauer Ferencet, hogy a hálás köszönet szavait intézzék a lélekformálás e mesteréhez. Hosszu ideig tartott, amig a hálás szülők gyönyörü, lélekemelő ünnepség és magasztos pillanatok emlékével távoztak az iskolából a szabadságra menő boldog gyermekekkel.

Piribauer Ferenc.

Nagy részvét mellett temették el Lukács Zsigmond ny. alezredest

Vasárnap délután négy órakor a Rothermere ucca 45. számu gyászházból nagy részvét mellett temették el *Lukács* Zsigmond nyugalmazott alezredest. A temetésen a régi 39-es bajtársakon kivül a honvédség tisztikarának képviselői is megjelentek és igen sokan voltak jelen a több száz főre menő gyászoló tömegben Debrecen előkelő társadalmának tagjai közül. A honvédség részéről diszszázadot vezényeltek ki és a katonai zenekart.

A gyászszertartást dr. *Lindenberger* János prépost, apostoli kormányzó végezte fényes papi segédlettel. Ugy a gyászháznál, mint a temetőben a Horthy dalárda énekelt gyászdalokat. A gyászszertartás és a gyászének után a 11. Bocskay hajduezred altisztjei emelték karjaikra a koporsót és vitték a gyászkocsira, amelyet hatalmas gyászoló közönség kisért ki a Kossuth uccai temetőbe, ahol a családi sirkertben helyezték örök nyugalomra az elhunyt földi maradványait.

A temetőben a volt bajtársak nevében *Vályi Nagy* Frigyes ny. tábornok megható szép beszédben bucsuzott el a halottól.

Hétfőn reggel 9 órakor a Szent Anna uccai templomban engesztelő gyászistentisztelet volt, amelyen a család tagjain kivül a résztvevők is szép számban megjelentek.

Konyhaasztala, kredence
még egyszer oly soká tart, ha az elpusztithatatlan ETERNIT-boritással védi.
Mindig tiszta és olcsó.
Prospektust díjtalanul ad
ETERNIT MŰVEK
Budapest, VI., Andrássy-út 33
Elárusitó helyek: vitéz Ónody János, Debrecen, Kigyó u. Feldmann Ede, Sáp, Frenkel József, Hajdudorog, özv. Gelbmann Ignácné, Balmazujváros, Goldstein Lajos, Ujfehértó, Klein Kálmán Dávid, Hajdubösörmény, Mezei Jakab, Nyiradony.

Elemi és polgári iskolai fiuk és leányok felvétele
havi 70 pengő dij mellett megkezdődött a gyönyörü hegyvidéken levő
Szentendrei ref. polg isk. internátusokban.
Internátusaink nyaraló gyermekek részére a nyári szünet alatt is nyitva vannak.
Prospektust küld az igazgatóság.

Müvészi fényképek, nagyitások, olajfestmények
SZIPAL udv. fényképésznél
Piac ucca 44. Tel. 17 73

Ritkán van alkalma a vásárló-közönségnek ily olcsó árban jót és divatosat vásárolni.

Tiszta selyem marocain	P	9·80	Bourette, alkalmas férfi ruhára és női kosztümre	P	1·15
Tiszta selyem foulard, szép mintákban	„	3·90	Panama, megbizható minőség	„	1·58
Mintás crepe de chine	„	5·80	Grenadin, szép mintákban	„	1·38
Tiszta selyem mousseline, különleges szép mintákban, **rendkivüli alkalom**	„	6·90	Műselyem, uj mintákban	„	1·38
Divat mousseline, különleges szép mintákban	„	4·75	Szintartó batist, kellemes nyári viselet, garantált szintartó	„	—·98
Nyersselyem, szép szinekben	„	4·75	Selymes divatbourette, divatszinekben	„	2·38
Divat schotisch nyersselyem	„	5·95			

A nagy keresletre való tekintettel ajánlatos b szükségletét — mig a fenti cikkek raktáron vannak — azonnal beszerezni.

KLEIN MIKSA, előbb Ecker, Klein, Sugár
nőidivat nagyáruháza, Piac ucca 48.

déli két óra is elmult, mire a jegyzőkönyvek felvétele után valamennyien elhagyhatták a rendőrség épületét.

Időközben délelőtt fél 11 órakor Hajduszoboszlóra érkezett dr. Hegymegi Kiss Pál dr. Bacsó Dezső, Zelinger Ede és Deák István társaságában. Hegymegi Pálék autón inultak Debrecenből Karcagra, hogy P. Ábrahám Dezsőt, az ottani ellenzéki jelöltet támogassák. Amikor Hajduszoboszlóra érkeztek, véletlenül tudomást szereztek Juhász Nagy Sándor és társainak őrizetbe vételéről, azonnal a rendőrségre siettek, ahol Hegymegi Kiss Pál a legerélyesebben kikelt az ellen, hogy minden komolyabb ok nélkül korlátozzák Juhász Nagy Sándort s addig nem is távozott el amig

a rendőrség vezetője nem jelentette ki, hogy a jegyzőkönyvek felvétele után az őrizetbevételt megszüntetik.

A hajduszoboszlói kerület közönségének körében Juhász Nagy Sándor hajduszováti és hajduszoboszlói őrizetbevételeivel kapcsolatban az a határozott vélemény alakult ki, hogy ezek a hatósági intézkedések egyáltalán nem csökkentették, hanem még inkább megerősitették az ellenzéki jelölt amugy is szilárd győzelmi esélyeit.

Nagy sikerü programbeszédet mondott vasárnap Nagylétán Módéfalvi Zöld Aladár

Több mint ezer főnyi tömeg jelenlétében mondott programbeszédet vasárnap délután négy órakor Nagylétán Zöld Aladár ellenzéki képviselőjelölt, aki hatásosan fejtette ki a hallgatóság megujuló tetszésnyilvánitása mellett politikai célkitüzéseit és *annak a reményének adott kifejezést, hogy a választáson a hatóságok nem alkalmaznak terrort, annál is inkább, mert becsületes ember törvénytelen eszközökkel szerzett mandátumot nem fogadhat el.* Programbeszéde további során *Zöld* Aladár arról panaszkodott, hogy ezidő szerint a hivatalos nyomás elviselhetetlenül nagy, ám ő minden egyes törvényellenes intézkedésnél haladéktalanul megteszi a tettesek ellen a bünvádi feljelentést.

— **Ingyenes városi helyek a daloskerületi karnagyképzőn.** A MODSz. kerületének karnagyképző tanfolyamán az előadások f. hó 22-én kezdődnek. E tanfolyamra dr. Vásáry István polgármester 10 debreceni hallgatóa vesz fel, kik tandijat nem fizetnek. Jelentkezni dr. Benkő Géza főügyésznél (vármegyeháza) a kerület elnökénél e hó 20-ig lehet, 20-án tul az esetlen üresen maradó helyek másokkal fognak betöltetni. Jelentkezhetnek tanitói oklevéllel rendelkezők s akik némi zenei előképzettséggel birnak.

Óriási lelkesedéssel fogadta a debreceni külsőségek és tanyák népe Hegymegi Kiss Palt, aki hat programbeszédet mondott vasárnap

A Független Polgári Párt vezetősége páratlan buzgalommal folytatja a debreceni ellenzéki polgárság sok ezernyi seregének csatasorba állitását a reakciós kormányzat ellen. Az ajánlási iveken egyre szaporodik az aláirások száma és értesülésünk szerint

az eddig összegyüjtött aláirások máris jóval tulhaladják azt a mennyiséget, amelyet a törvény előir.

Debrecen ellenzéki serege spontán lelkesedéssel támogatja a Független Polgári Pártot, amelynek listáján, élén Hegymegi Kiss Pállal, olyan jelöltek szerepelnek, akiknek kiválósága, rátermettsége és fanatikus szabadságszeretete vitán felül áll. Nem kétséges, hogy

a választások során ismét be fog bizonyulni az, hogy a Független Polgári Párt sokkal több szavazatot kap, mint amennyi aláirást az ajánlási ivekre összegyüjt, hiszen ezrekre rug azoknak a száma, akik Hegymegi Kiss Pálra adják le a voksukat, bár hivatalos nyomásra exisztenciális érdekből kényszerülve voltak az egyges párt ajánlási iveit aláirni.

Hegymegi Kiss Pál az elmult vasárnapot arra használta fel, hogy a debreceni tanyák és külsőségek demokráciáért lelkesülő tábora előtt kifejtse programját. Hat programbeszédet mondott Hegymegi Kiss Pál a város különböző pontjain s programbeszédei hallgatóinak száma sokezerre rugott.

Mindenhol kitörő örömmel és lelkesedéssel fogadták Hegymegi Kiss Pált, hivei elárasztották bizalmuknak és szeretetüknek minden jelével.

Feszült figyelemmel hallgatták meg politikai fejtegetéseit s lelkes éljenzéssel és tapssal juttatták kifejezésre azt, hogy teljesen egyetértenek vele. Hegymegi Kiss Pál minden egyes programbeszéde során kijelentette azt, hogy

ha ismét elnyeri a mandátumot, ugyanaz lesz, aki eddig volt: a nép igaz barátja, a szabadságjogok törhetetlen hive és a kossuthi eszmék harcos katonája.

Elmondta még azt is, hogy sohasem ismert fáradtságot akkor, ha a dolgozó polgárság érdekeiért kellett sikraszállni, mert ezt az országot a dolgozó kisemberek tartják el, tehát egy igazi demokrata politikusnak nem lehet magasztosabb feladata a népjogok kivivásának és a nép gazdasági jólétének biztositásánál.

Egy francia kiránduló gőzös 442 utasa a tengerbe veszett

Páris, junius 15. Saint-nazarei jelentés szerint tegnap délután a Saint-Philibert nevü személyszállitó hajó Saint-Nazairetől öt mértföldnyire Chaterard közelében heves szélvihar következtében elsüllyedt. A hajó tegnap reggel kelt utra Naantesből, mintegy 500 kirándulóval, akiket Noirmoutierbe szállitott.

A mentőhajó csak három halottal és egy életbenmaradt hajótöröttel tért vissza.

Az életbenmaradt egy Jellinek nevü osztrák állampolgár. Egy másik segélyhajó az esti órákban hat ujabb életbenmaradt hajótöröttel tért vissza. A hajótöröttek egyike Abert Berty szerint a hajón az elindulás pillanatában mintegy ö tszázan voltak. Visszatéréskor azonban

a rossz idő következtében mintegy 100—150 utas nem volt hajlandó ismét hajóraszállni.

Valószinü, hogy mintegy 350 ember esett a szerencsétlenség áldozatául. A Journal szerint

a Titanic szerencsétlensége óta nem fordult elő ilyen nagyszabásu hajótörés.

A Saint-Philibert utasai nagyobbrészt loire-menti munkások voltak, akik a vasárnapot kirándulással akarták tölteni.

Saint-Nazaire, junius 15. A noir-moutieri kikötő közelében történt borzalmas hajókatasztrófa nyolc életbenmaradt utasának megmentésén kivül, további utasok megmentéséről nem érkezett hir. Fel kell tehát tételezni, hogy a vizbefultak száma mintegy háromszáz.

Páris, junius 15. A legutolsó jelentések St. Nazarieből ugy szólnak, hogy a St. Philibert

467 kiránduló utasa közül 442 a tengerbe veszett.

8 megmenekült, ezeket a Pornic vontatógőzös vette fel, 19 pedig vonaton tért vissza Noirmoutier szigetéről, amelyet apálykor homokzátony köt össze a szárazföldd el, ugyhogy autóbuszok is járnak rajta. A hajót a végzetes kiránduláson a 70 éves Olive kapitány vezette. Őt nem lehet okolni, különben is a tengerbe fult, csak a fegyelmezetlen kirándulók hibásak, akik minden figyelmeztetés ellenére az eső elől menekülve, mind a ponyvasátor alá rohantak és igy az egyensulyt megbillentették.

Juhász Nagy Sándort Hajduszoboszló főterén hiveinek tömege veszi körül.

Növendékhangverseny volt szombaton a Zenedében

Szombaton este szép közönség előtt növendékhangversenyt rendezett a Városi Zeneiskola. A hangversenyen közreműködtek:

***Kovács* Jolán *(Balczer* Györgyné), *Szabolcs* Lili *(Somogyi* Etelka), *Csenki* Imre *B. Fábry* Irma), *Toroczkay* Ágnes *(D. Simonffy* Irén), *Toroczkay* Dénes *(Eisler* Mihály), *Tárnok* Margit *(B. Fábry* Irma), *Csajkovits* Nelly *(Buza* Gábor), *Göllner* Etelka *(D. Simonffy* Irén tanitványa) és valamennyien kitünő előrehaladásról és fejlett muzikalitásról tettek bizonyságot. A hangversenyen közreműködött *Grünhut* Tivadar, *Hoór Tempis* Erzsébet ismertnevü tanitványa is, aki már többször méltatott művészi készségével egy Rossini-áriát adott elő nagy tetszés mellett.**

Anyakönyvi hirek

A debreceni állami anyakönyvi hivatalnál e hó 15-én, hétfőn a következő bejelentések történtek:

Születések: Tóth Sándor ujságárus, fiu, Sándor; Eisler Mihály zeneiskolai tanár, fiu, János; Varga István majoros, leány, Juliánna; Erdei József kocsis, fiu, János; Katona Gábor fm., leány, Margit; Budai Ferenc ács, leány, Sára; Gézus Miklós fm., leány, Ilona; Bakó József fm., fiu, István; Soós István mészárossegéd, fiu, István; Makai István fuvaros, fiu, Ferenc; Guttmann Dávid kereskedő., leány, Magda; Karácsony Sándor fm., fiu, Imre; Szilágyi János szabósegéd, fiu, István és 3 törvénytelen ujszülött.

Eljegyzések: Molnár József—Munki Erzsébet; Gyulai József—Jenei Hedvig Bloxenberg Samu—Weinberger Róza; Svéd Jakab—Rottenberg Malvin.

Ma hallgatta ki a vizsgálóbiró a Budapestről visszahozott Colussi Bélát

Kedden kerül sor a Colussi által bejelentett tanuk kihallgatására.

Vasárnapi számunkban hirt adtunk róla, hogy a budapesti rendőrség a debreceni Ébredő Magyarok Egyesületének kárára elkövetett csalás, sikkasztás és hütlen kezelés vádjával terhelten őrizetbe vette Colussi Bélát, az Uránia-mozgó volt bérlőjét. Az őrizetbevétel a debreceni törvényszék vizsgálóbirójának körözvénye alapján történt s a körözvényt a vizsgálóbiró azzal az indokolással bocsátotta ki Colussi Béla ellen, hogy megszökött Debrecenből. Colussi és ügyvédei még a budapesti rendőrségen tiltakoztak a letartóztatás ellen, elmondva, hogy a debreceni Uránia volt bérlője nem szökött meg Debrecenből, ahol hatszobás lakása van, hanem egyszerüen felment Budapestre, ahol is szintén villája van s ahol állandó lakos.

A budapesti rendőrség Colussiék kérésére még vasárnap autón inditotta utnak Colussi Bélát egy detektiv kiséretében. Követte ezt az autót egy másik, amelyen már Colussi két ügyvédje jött. Az éjszaka folyamán érkeztek meg az autók. Colussi Bélát a törvényszéki fogda vette át, ügyvédei pedig az Arany Bikában szálltak meg.

Ma reggel dr. Preineszberger Jenő vizsgálóbiró fogadta Colussi ügyvédeit, akik kérték védencük azonnali szabadlábrahelyezését, amit azonban az ügy kivizsgálása előtt a vizsgálóbiró nem teljesitett. Bejelentették az ügyvédek, hogy a védencük ellen emelt vádaknak nincs kellő alapjuk s erre tanuképen bejelentették az Uránia-mozgó Colussi alatt volt igazgatóját és pénztárosát, akik ebből a célból rendelkezésre állottak.

Dr. Preineszberger Jenő vizsgálóbiró még a délelőtt megkezdte Colussi Béla kihallgatását, ami délután fél 4-ig tartott. Délután 7 órakor a vizsgálóbiró ismét folytatta a kihallgatást s valószinüleg kedden reggel kerül sor a Colussiék által bejelentett tanuk kihallgatására.

Colussi Béla vallomásában, kiszivárgott hirek szerint védekezett az ellen az állitás ellen, mintha ő elidegenitette volna az ÉME mozijához tartozó zongorát és zeneszerszámokat s kijelentette, hogy ezeket az ÉME elnökének tudtával és beleegyezésével vitték fel a zongorát az ő lakásába, a többi zeneszerszámot pedig a Vigszinház-mozgóba az Uránia hangos filmre történt átalakitása után.

A többi vádra vonatkozólag azt jelentette ki a moziigazgató, hogy ezek elszámolási differenciák.

DYK Vásárlás

DYK 6 havi hitelre

A hitelezési csalással vádolt dr. Kovács István debreceni orvos nem külföldön, hanem Szolnokon tartózkodik, ahol Zeileis intézetet nyitott

Az intézetet belügyminiszteri engedély hiányában betiltották.

Ismeretes, hogy dr. *Kovács* István debreceni orvos ellen hitelezési csalás cimén eljárás indult. Kovács István dr. ugyanis néhány hónappal ezelőtt két fiatalember társaságában betért az egyik debreceni mulatóba, ahol vidám pezsgőzés közben töltöttek el egy egész éjszakát. Mikor reggel a fizetésre került a sor, a három fiatalember kijelentette, hogy *az 500 pengőt kitevő számlát nem tudja kifizetni, de pár napon belül kiegyenlitik ki a számlát.* A főpincér nem tehetett egyebet, mint beleegyezett a dologba, kiülönös tekintettel arra, hogy az egyik mulatozó fiatalember édesapjának 6000 hold birtoka van.

Néhány napig várt a pénzre, majd amikor látta, hogy senki sem jelentkezik, mindegyikiüknek küldött egy felszólitó levelet, amelyben felkérte őket, hogy a pénzt a lehető legrövidebb időn belül fizessék meg. A felszólitó levélre egyikük meg is fizette a ráeső részt, azonban dr. Kovács és a földbirtokos papával rendelkező fiatalember egyáltalán nem vették figyelembe a felszólitást.

Ilyen körülmények mellett a főpincér feljelentette a két adós maradt fiatalembert, akiknek ügyét néhány nappal ezelőtt tárgyalta a debreceni járásbiróság. Hitelezési csalás cimén indult meg az eljárás Kovács dr. és a társa ellen, de a tárgyaláson csak a 6000 hold örököse jelent meg, tekintettel arra, hogy *Kovács István a Piac ucca 28. szám alatt levő rendelőjének ajtajára azt irta ki, hogy „Külföldi tanulmányut miatt nem rendelek."*

A tárgyalást éppen ez okból nem is fejezték be, mert a biróság szükségesnek találta az állitólag külföldön tartózkodó Kovács dr-t kihallgatni és viszszaérkezésének idejére elnapolta a tárgyalást.

Most azután érdekes dolgok derültek ki az üggyel kapcsolatban. Kovács István dr. ugyanis nem külföldre, hanem Szolnokra utazott és ott egy helybeli orvossal Zeileis intézetet nyitott. Néhány nap mulva az intézetben megjelentek a hatósági személyek, akik a Zeileis intézethez szükséges belügyminiszteri engedély és a klinikai orvosi igazolvány felmutatását kérték. Tudni kell ugyanis, hogy *dr. Kovács a Zeileis intézet elé kifüggesztett táblán kiirta azt is, hogy ő klinikai orvos.* Miután a szükséges igazolványokat nem tudta keriteni, a kiküldöttek az intézet működését azonnal beszüntették és az illetékes hatóságoknál jelentést tettek az esetről, ahol meginditották a vizsgálatot.

Dr. Kovács István tehát Szolnokon tartózkodik, nem pedig külföldön, ahogy azt az ajtaja előtt kifüggesztett táblán és a biróság előtt jelezte.

Csak legfinomabb női és férfi szövetek legolcsóbban
Weisz Emilnél, Kossuth ucca 1.

Európai szépségkirálynők Amerikában. Balról jobbra: Lucienne Nahmias (Franciaország), Inga Nordeg (Svédország), Gerd Johansen (Norvégia), Karen Schentz (Dánia), Daisy Freiberg (Németország), Nelt Duchateu (Belgium). — A szépségkirálynők a galvestoni versenyre utaztak ki.

HIREK

A DEBRECENI FÜGGETLEN UJSÁG telefonszámai:

Kiadóhivatal	18
Fiókkiadóhivatal és kölcsönkönyvtár	5—75
Szerkesztőség nappal	10—20
Szerkesztőség éjjel	18 és 812

Előfizetőinkhez

Tekintettel arra, hogy a lap előállitása tetemes költségeket emészt fel, felkérjük mindazon igen tisztelt előfizetőinket, akik hátralékban vannak, hogy a hátralékot sürgősen beküldeni sziveskedjenek. Postatakarék-befizetési lap száma: 29.910.

Tisztelettel:
a KIADÓHIVATAL.

— **Időjárás.** A Meteorológiai Intézet jelenti: Nyugati, délnyugati légáramlás kisebb hőcsökkenéssel és egyes helyeken, főként északnyugaton zivataros esőkkel.

— **A közlekedés kibővitése a hortobágyi vásárra.** A magyar királyi államvasutak debreceni üzletvezetősége közli, hogy a csütörtöki junius hó 18-iki hortobágyi vásárra való tekintettel, a Debrecenből 4 órakor és 7 óra 35 perckor induló 5520. és 5522. sz. rendes személyvonatokon kivül Debrecen—Nagyhortobágy között az 5570. és 5561. sz. tehervonatot is személyszállitással fogják közlekedtetni. Az 5570. sz. vonat indul Debrecenből 5 óra 10 perckor, Nagyhortobágyról az 5561 sz. vonat indul 14 óra 30 perckor.

DYK Takarékossági könyvre

— **Évzáró ünnep a statusquo izr. elemi iskolában.** A statusquo izr. elemi iskola e hó 17-én, szerdán délután fél 6 órakor évzáró ünnepélyt tart, amelyre a hitközségi előljáróság és iskolaszék t. tagjait, a szülőket és általában a tanügybarátokat és érdeklődőket tisztelettel meghivja az igazgatóság. Az iskola összes tanulói fél öt órára jelenjenek meg tantermeikben.

— **Az árpádtéri egyházrész leánykore** nemcsak erkölcsileg, de anyagilag különösen jól sikerült vallásos estélyt rendezett e hó 14-én az árpádtéri templomban. A templomot szinültig megtöltötte a hallgatóság, mely a leánykori énekkar által orgonakisérettel előadott számokban s a tartalmas müsor minden részében gyönyörködött — felemelő érzéssel távozott el a templomból.

— **A fiu felsőkereskedelmi iskolában** a jövő iskolai évre szóló beirások junius 19. és 20. napjain délelőtt 8—12 óra között eszközölhetők az igazgatóiroda

— **Epekő-, vesekő- és hólyagkőbetegek,** valamint azok, akik hugysavas sók tulszaporodásában és köszvényben szenvednek, a természetes „Ferenc József" keserüviz állandó használata mellett állapotuk enyhülését érhetik el. Az orvosi gyakorlat számos kiváló férfia hosszu megfigyelés alapján megállapitotta, hogy a Ferenc József viz biztos és rendkivül kellemesen ható hashajtó s ezért prostatabetegségeknél is ajánlják. A Ferenc József keserüviz gyógyszertárakban, drogériákban és füszerüzletekben kapható.

— **Eljegyzés.** Weiner Böske és dr. Farkas Márton orvos jegyesek. (Minden külön értesités helyett.)

— **Évzáró vizsga a siketnémák intézetében.** A siketnémák intézete torna és évzáró vizsgáját e hó 19-én délelőtt 9 órakor tartja. A vizsga sorrendje: 9—10 óráig szabadgyakorlatok, talaj- és szertornázás, játék. 10—11 óráig az osztályok taneredményeinek, a növendékek nőikézimunka, slöjdkészitményeinek, rajzainak bemutatása. Jutalmak kiosztása, a tanév berekesztése. Az oktatás iránt érdeklődő müvelt közönség tagjait ezuton hivja meg az intézet igazgatósága.

— **A Magántisztviselők Országos Nyugdijegyesülete** tagjait felkérjük, hogy a Jeney és társai által felvetett mozgalomhoz való csatlakozás végett e hó 17-én, szerdán délután 5 órakor tartandó értekezletre (Sas u. 4. banktanácsterem), saját jól felfogott érdekükben megjelenni sziveskedjenek. Böszörményi László debreceni szervező.

— **A Debreceni Iparos Ifjuság Önképző Köre kirándulása.** Az Iparos Ifjuság Önképző Köre vasárnap tartja meg szokásos évi egésznapos kirándulását a Nagyerdőn. A kirándulást előkészitő nagyválasztmány összes tagjait, a közremüködő hölgyeket és leányokat, *valamint az összes tagokat* és az egyesület barátait ma, kedden este 8 órára az iparoskörben tartandó értekezletre, ahol a kirándulás ügye lesz letárgyalva, ezuton hivja meg az elnökség.

DYK Uvegkereskedelminél

— **Rázuhant az éles kasza.** Vasárnap délelőtt sulyos szerencsétlenség érte a Macson Horváth József 10 éves fiut. A gyermek édesapja élesre fent kaszáját egy fára kasztotta. Játszadozás közben a kisfiu megbillentette a kasza nyelét, mire az lezuhant és összevissza vágta a karját és comját. A szerencsétlenül járt gyermek vérzését a mentők állitották el s beszállitották a debreceni klinikára.

— **Felavatták Guthon a Vásáry István menedékházat.** A Guthon vasárnap nagyszerü ünnepélyt rendeztek a város turistái. A vadregényes erdőben felépitett menedékházat ugyanis Vásáry polgármester nevéről nevezték el. Ez az avatás igen lelkes ünnepségek között folyt le. A kiránduló turisták több mint 200-an voltak és a késő esti órákig maradtak a gyönyörü guthi erdőben.

RADIO

KEDD, junius 16.

Budapest. 9.15: A m. kir. államrendőrség zenekarának hangversenye. Karnagy: Szőllőssy Ferenc.
9.30: Hirek.
9.45: A hangverseny folytatása.
11.10: Nemzetközi vizjelző szolgálat. Vizállásjelentés magyarul és németül.
12: Déli harangszó az Egyetemi templomból, időjárásjelentés.
12.05: Eugen Stepat orosz balalajka-zenekarának hangversenye.
12.25: Hirek.
12.35: A hangverseny folytatása.
1: Pontos időjelzés, időjárás- és vizállásjelentés.

FEHÉRTÓI
temetkezési vállalkozó
DÉGENFELD TÉR 4. SZ.

2.45: Hirek, élelmiszerárak, piaci árak, árfolyamhirek.
3.30: Arató Béla meséi.
4.15: „A concoursok és azok jelentősége." Cs. Szabó Kálmán előadása.
4.45: Pontos időjelzés, időjárás- és vizállásjelentés, hirek.
5.10: „Szegény Dani panasza." Vitéz Miklós felolvasása.
5.30: Hangverseny. Közremüködik: Micsey Józsa (-nek) és Zsámboki Miklós (gordonka). Zongorán kisér: Polgár Tibor.
6.30: Francia nyelvoktatás.
7: „Matyódiszitésck Keletázsiában." Vitéz Garamszeghy Sándor előadása.
7.30: Magyari Imre és cigányzenekarának hangversenye.
8.30: A Ganz-gyári Dal- és Zeneegyesület hangversenye. Bevezetőt mond Szablya János. Karnagy Koncz Ferenc. Zongorán kisér: Laurisin Miklós.
9.15: Pontos időjelzés, hirek, ügetőversenyeredmények.
9.30: „A zenekari hangszerek és hangszineik." Siklós Albert hangszerekkel illusztrált előadása.
Utána: Időjárásjelentés.
Majd: A Budapesti Koncert Szalonzenekar hangversenye.

Külföld.

Bécs. 11: Gramofon. 12: Zenekar. 3.20: Gramofon. 4: Dalok. 7.55: Hangverseny. 8.30: Vigjáték. 10.40: Jazz- és tánczene gramofonon.
Berlin. 8: Opera. 9.10: Hangverseny.
Kassa. Egész nap Prága.
Prága. 7.05: Zenei előadás. 7.30: A nyár higiéniája. 8.45: Rádiójelenet. 9: Fuvószene. — 10.10: Gramofon.
Varsó. 7.20: Gramofon. 8.15: Népszerü zene. 9.45: Hangverseny. 11: Könnyü és tánczene.

Három napos
fürdőruha és harisnya vásár
Havasnál, Bádogos u. 1.
Az alanti árak csak 3 napig érvényesek.

Fürdőruhák:		Harisnyák:	
Női v. férfi la makó .	1.58	Acetált selyem, üzletem reklámja, régi bevált minőség	1.28
Női v. férfi gyapju gyönyörü divat mintákban	3.48	Viskosa selyemkülönlegesség, gyönyörü szövés, divat szinek	1.78
Női v. férfi „Lidó" márka gyapju ujdonság 1-es .	7.38	Ugyanaz, csodaszép azsur nyillal	2.38
Ugyanaz szoknyával minden darab garantálva	9.38	„Lyon" világmárka, minden szinárnyalatban	2.48
„Sisters" 1931. év szenzációja, strand táskával	10.80	G. F. B. Bemberg selyem, minden pár garantálva . .	2.78
Mindenféle fürdőcikkek eddig még nem létezett árakban.		Férfi, gyermek zoknik és harisnyák 3 napig szintén mélyen leszállitott árban.	

Siessen mindenki, itt az alkalom olcsón vásárolni!
HAVAS, Bádogos ucca 1.

Nagyszerü küzdelmet és NyKISE győzelmet hozott a bajnoki derbi

NyKISE—DKASE 3:2 (2:0).

Vasárnap amatőr nap volt Debrecenben. A Diószegi uti pályán a kora délutáni óráktól kezdve rugták az amatőr csapatok a labdát és közel 1000 főnyi közönséget szórakoztattak az érdekes mérkőzések.

A nap főeseménye a NyKISE—DKASE derbi volt, ami az amatőr bajnokság döntőjének számitott, lévén a debreceni csapatnak két pont előnye a NyKISE-vel szemben. A mérkőzésre a nyiregyházi csapatot közönsége is elkisérte s igy igazi derbi hangulat alakult ki, ami a csapatok küzdelmére is rányomta bélyegét.

Hatalmas iramban kezdődött a játék. A nyiregyházi közönség mindjárt hangos kiabálással buzditja csapatát és az első percek ideges küzdelmét csakhamar a NyKISE fölénye követi. A nyiregyházi csapat kitünően dolgozó halfsora révén állandóan frontban van és a DKASE csak ritkán veszélyezett lefutásokkal, de a debreceni csatársor minden megmozdulása gólszagu és legtöbbször kornerral végződik. A mezőnyben a vendégcsapat az ur, csatársora gyönyörüen kombinál, csupán a döntő pillanatban hiányzik a csatároknál a gólratörő lendület és a jó lövés.

25 percen keresztül folyik az öldöklő küzdelem eredmény nélkül, mignem a 26. percben a nyiregyháziak hosszu csatára jó lövést küld kapura, a labda kapulécre és innen a hálóba vágódik. A NyKISE vezet 1:0-ra.

A DKASE próbálja erősiteni az iramot, de csak kornerekig jut el, a NyKISE viszont Hajdu révén a 43. percben ujabb gólhoz jut és félidő 2:0 a vendégcsapat javára.

Szünet a DKASE változtat az összeállitáson, a játék ettől kezdve nyiltabb, de egy szerencsés akcióból mégis csak a NyKISE növeli előnyét 3:0-ra.

A játék képe most változik, a DKASE jobban állja a tempót és ennek eredménye Gál gólja. 3:1.

Hatalmas küzdelem fejlődik ki, gólok lógnak a levegőben, de már csak a DKASE-nak sikerül Ökrös pompás lövésével szépiteni az eredményt. 3:2.

A közönség elégedetten távozott, a szép küzdelem sok hivőt szerzett az amatőr sportnak.

Az amatőr forduló többi mérkőzései során a Textilgyár 2:0 (1:0) arányban megérdemelt győzelmet aratott a DMTE felett. Nyiregyházán a NyTVE 3:0-ra verte a MTSE-t amelynek csapata a II. félidő közepén levonult.

GYŐZÖTT A BOCSKAY KARLSTADTBAN.

Leggyengébb ellenfelével játszott vasárnap a Bocskay Karlstadtban és győzött is 3:0 (1:0) arányban. A gólokat Drössler, Opata és Markos lőtték.

Uruguay legyőztee Ujpestet. Vasárnap játszotta az Ujpest csapata első délamerikai mérkőzését Uruguay válogatott csapata ellen és ettől 3:0 arányban vereséget szenvedett. A turázó magyar csapatok közül a Hungária Aradon 3:0-ra győzött, mig a III. ker. Pozsonyban a Bratislava ellen aratott 8:1 arányu győzelmet.

JÓL SIKERÜLT A SZEZONNYITÓ USZÓVERSENY.

Vasárnap rendezte a reáliskola a KISOK uszóbajnokságokat és ezekkel kapcsolatosan válogatott vizipoló mérkőzés is volt a MAC csapatának részvételével.

A MAC Ludvig — Csorba, Ivády dr. — Kánásy — Vértesy, Keserü II., Halász felállitásu csapatával 18:0 arányban győzött Debrecen válogatott csapata ellen, mely Köves — Gödényi, Kepecs — Farkas — Szentkirályi, Körmendy, Orosz felállitásban játszott. A uszóverseny eredményei:

Főversenyek:

Gyorsuszás 100 m: 1. Kánásy MAC-KISOK 1:06 mp. 2. Bessenyey DEAC. 3. Pásztor Szolnok. Gyorsuszás 400 m: 1. Keserü Alajos MAC 5:55.2 mp. 2. Bessenyey DEAC. 3. Kepecs DUE. Melluszás 200 m: 1. Szentkirályi DEAC 3:23 mp. 2. Körmendy DEAC. — Vegyes staféta 3×100 m: 1. MAC 4:12 mp. 2. DEAC 4:12.8 mp. 3. DUE. Hölgy hátuszás 50 m: 1. Medgyessy Éva DUE 45.4 mp. 2. Ungár Lili DUE.

KISOK-bajnokságok:

Melluszás 50 m: 1. Irsay izr. gimn. 35 mp. 2. Magyar kat. gimn. 3. Potyondy reál. Melluszás 100 m: 1. Kosztner kat. g. 1:31.4 mp. 2. Major kat. g. 3. Csengery reál. Gyorsuszás 100 m: 1. Szücs Sándor ref. g. egyedül. Gyorsuszás 50 m: 1. Remtka kat. g. 36.4 mp. 2. Szilvásy ref. g. Hátuszás 50 m: 1. Galambos Tibor 48.4 mp. — Gyorsuszás 400 m: 1. Orosz László kat. gi. 6:55.4 mp. 2. Longauer reál. 3. Kristóf reál. Vegyes staféta 3×50 m: 1. Katolikus gimn. 2:27.4 mp. 2. Reál. Müugrás: 1. Tóth László kat. g. 2. Kölcsey reál.

A MAC uszói és vizipólózói a középiskolai uszóversenyen. Balról jobbra: Ivády, Magassy, Ludwig, Csorba, Tolnay, Halász II., Kánásy, Kesserü II.

Ujabb szenzációs dolgokat láthat Feldheim Imre
posztóüzlet
(Svetits-palota)
kirakataiban!

MOZI
VIGSZINHÁZ
TELEFON 14-71

Ma 7 és 9 órakor
MÁMOR ÉS BÜN
(New-York éjjel)
P. Dunning és Georg Abbot „Broadway" c. világsikert aratott drámájának éneklő, zenélő, táncos filmváltozata 12 felvonásban
GLEN TRYON
EVELIN BRENT
MERNA KENNEDY
főszereplésével.
Amerika legszebb görl csapata!
Szenzációs táncok! Slágerdalok!
Müsort bevezeti: **Metró hangos világhiradó.**
SLIM, A TROMBITÁS
burleszk.

KÖZGAZDASÁG

A terménytőzsde.

Budapest, junius 15.

A készáruvásáron a rozs 15 fillérrel drágult, mig a tengeri 15 fillérrel olcsóbbodott. A forgalom egészen minimális volt a készáruvásáron. Főleg buzából és rozsból kötöttek kevés üzletet, ami ma is kizárólag annak tulajdonitható, hogy pozitiv értesülések hiányában találgatásokra van utalva a piac a gabonakereskedelem jövő foglalkoztatása tekintetében.

A határidőpiacon, ahol 2400 métermázsa juniusi buzát mondtak fel, a juniusi buza 5, a juliusi tengeri 5, az augusztusi tengeri 3, az uj tengeri 12 fillérrel olcsóbbodott. A forgalom itt is mérsékelt maradt az emlitett körülményre való tekintettel.

A lisztárak nem változtak.

Határidőüzlet: Buza: juniusra 14.60, 75, zárlat 14.75—76. Tengeri: juliusra 13.55, 51, zárlat 13.50—52, augusztusra 13.59, 88, 58, zárlat 13.57—58, májusra 11.60, 55, 54, 52, 50, zárlat 11.47—48.

A készáruüzlet hivatalos árjegyzései:

Buza: tiszai 77 kg 14.55—14.70, 78 kg 14.70—14.85, 79 kg 14.90—15.20, 80 kg 15.00—15.30, ftiszai, jászs. 77 kg 14.25—14.40, 78 kg 14.40—14.55, 79 kg 14.60—14.80, 80 kg 14.70—14.85, dtuli, pestv., bácskai 77 kg 14.00—14.15, 78 kg 14.15—14.30, 79 kg 14.40—14.60, 80 kg 14.50—14.70. Rozs: pestv. 13.50—13.75, egyéb rozs 13.50—13.75, tak. árpa I. 17.75-18.25 tak. árpa II. 17.25—17.50, fehsőm. sörárpa 20.00—23.50, egyéb sörárpa 18.50—19.00, köles 14.50—16.50, tiszai tengeri —.—, egyéb teng. 13.85—14.00, zab I. 24.00—24.25, zab II. 23.50—23.75, korpa 13.40—13.60.

Budapesti és vidéki nagymalmok hivatalos árai bolettával és forgalmi adó nélkül: 0gg 31.50—32.00, 0g 30.50—31.00, 2-es 29.50—29.75, 4-es 28.50—29.00, 6-os 26.25—26.75, 7-es 21.50—22.00, 8-as 17.50—18.00, rozs 0-ás 30.00—30.50, rozs 1-es 29.00—29.50.

A termény- és magpiac félhivatalos árjegyzései: Fehérbab 21.50—22.50, tökmag II. 32—33, mák 101—102, muharmag 14.50—15.50, csillagfürt 15—16, Ella-burgonya 10.50—11.25.

◆◆◆

Termény-tőzsde-zárlat.

Csikágó, junius 15.

	Előző zárlat Cent, bushel	Mai zárlat Cent, bushel
	Buza:	
Julius	58.50—375	57.75—625
Szept.	58.125	57.625—50
Dec.	61.50—375	61—60.875
	Tengeri:	
Julius	56.50	57
Szept.	52.75	52.25
Dec.	46.125	45.75
	Zab:	
Julius	26.125	25.625
Szept.	26.625	26.75
Dec.	29.25	29
	Rozs:	
Julius	38.125	38.125
Szept.	39.875	39.875
Dec.	42.625	42.625

◆◆◆

Liverpool: 4/3 1/8 4/4 3/8 4/6 3/8.

Buenos-Ayres: Buza julius 5.59, aug. 5.64, szept. 5.69, tengeri julius 3.93, aug. 3.99, szept. 4.06, zab 4.10.

◆◆◆

A valuták hivatalos árfolyamai:

Angol font 27.81—27.96, belga 79.50—79.90, cseh korona 16.87—16.99, dán korona 152.90—153.50, dinár 10.06—10.14, dollár 572.50—575.50, francia frank 22.25—22.55, holland forint 229.70—230.70, lengyel zloty 63.95—64.35, lei 3.38—3.42, leva 4.12—4.18, lira 29.85—30.15, német márka 135.40—136.00, norvég korona 153.10—153.70, osztrák schilling 80.25—80.65, svájci frank 110.80—111.40, svéd korona 153.15—153.75.

◆◆◆

A budapesti állatvásárok.

Budapest, junius 15.

A mai vágómarhavásárra felhajtottak 825 darab vágómarhát. Ökör középminőség 60—70, gyenge 48, bika középminőség 58—66, gyenge 52, tehén középminőség 64—72, gyenge 48, növendékmarha 58—74. A vásár irányzata lanyha volt. A mai ferencvárosi sertésvásárra felhajtottak 4700 sertést. Elkelt élősulyban kilogramonként könnyü sertés 94—102, középminőség 104—106, nehéz 106—108, prima közép 108—112 fillérért. Az irányzat lanyha volt.

◆◆◆

17805—931. VI.

HIRDETMÉNY.

A m. kir. vallás- és közoktatásügyi miniszter ur 220,550—931. V. B. számu „Pályázati hirdetmény"-e szerint a m. kir. reáliskolai nevelő intézetek I. évfolyamában f. évi szeptember hó 1-ével teljesen dijmentes, államköltséges, alapitványi és fizetéses helyek üresednek meg.

Az 1931—32. iskolai évben a reáliskolai nevelőintézetek szervezete a következő:

Kőszegen: a m. kir. Hunyadi Mátyás reáliskolai nevelőintézet,

Sopronban: a m. kir. Rákóczi Ferenc reáliskolai nevelőintézet,

Pécsett: a m. kir. Zrinyi Miklós reáliskolai nevelőintézet, valamennyinél I—VIII. évfolyam.

A reáliskolai nevelőintézetek I. évfolyamába csak magyar honos apák, kifogástalan magaviseletü, testben és lélekben ép fiai vehetők fel, akik az iskolai év kezdetén 10. évüket már betöltötték, de 12. életévüket még nem haladták tul, az elemi népiskola IV. osztályát sikerrel végezték és a felvételi vizsgálatokon beigazolták, hogy a középiskolai tanulmányokhoz szükséges szellemi fejlettség fokán állanak.

A tandij az 1931—32-iki iskolai évre 72 pengő. Tisztek és köztisztviselők féltandijat fizetnek.

Az államköltséges dijmentes és fizetéses helyekre a vallás- és közoktatásügyi m. kir. miniszterhez cimzett folyamodványokat f. évi julius hó 1-ig a nevelőintézetek igazgatóságához kell közvetlenül benyujtani.

A részletes felvételi feltételek és a kérvényminta a városi I. foku közigazgatási hatóságnál (Városháza, magasföldszint 13. sz. szoba) a hivatalos órák alatt megtekinthetők.

Debrecen, 1931 junius 11.

Dr. Vásáry István polgármester.

APRÓ HIRDETÉSEK

Szabósegédek, kik géppel rendelkeznek és kézilányok felvétetnek a Szabók Szövetkezetébe. Gambrinus-átjáró. 159a

Háziasszonyok figyelmébe. Megérkeztek 1 és 2 ajtós szebbnél szebb jégszekrények olcsó árban. Kérem megtekinteni. Klement lerakat, Piac ucca 42. 153a

Elveszett nagyállomástól Hunyadi uccáig Sisters kézitáskában levő redikül, benne különféle ékszerek és pénz. Kérem a becsületes megtalálót Kónya ucca 1., vagy Hunyadi ucca 21. alatti háztulajdonosnál leadni. Pénzt megtarthatja. [illegible] 152a

Eladó házhelyek a vágóhidi villamoshoz közel, olcsón, részletre is fizethető. Értekezhetni: Gazdák Bankja, Kossuth ucca. 4433a

Vizsgázott szülésznő és ápolónő beteg mellé ajánlkozik. Jeremiásné, Nyugati u. 24. 4423a

Tanoncnak jobb családból való 14—16 éve fiut felveszünk. Harkányi kőfaragó mester, Király u. 3. 4424a

Csinos uccai szoba, konyha kiadó. Nyugati ucca 34. szám. 4425c

Eladó telepi uj ház, 2 szoba, konyha, kamara, veranda, jóvizü kut, ára 5500.— pengő, mely 1500 pengőért részletre megvehető. — Értekezhetni: Gazdák Bankja, Kossuth ucca. 4432a

Ötszobás modern másodemeleti lakás augusztus egyre kiadó. Piac ucca 68. 4420d

Elegánsan butorozott szoba uriember részére telefon és fürdőszoba használattal, esetleg teljes ellátással kiadó. Honvéd u. 9/j. Palotay. 4421a

Kovács István tanár, Károly Ferenc József ut 26/b elfogad tanitásra középiskolai fiu- és leánytanulókat, valamint óvodántanulókat is. 4422c

Kiado egy szoba, konyha, kamara azonnal, vagy julius egyre. István ut 31/c. 4416a

Gépiró ügyvédjelölt irodai és irodánkivüli ügyekben gyakorlott, állást változtatna. Cim a kiadóban. 4415c

Uccai szoba, konyha, speiz elsejére kiadó. Kut ucca 130. 4429a

Ein deutsches Fräulein wird gesucht. — Keiner, Bika-bérház. Nachm. 2—4 Uhr. 156b

Egy szép fekete uj öltöny eladó Hevele szabónál, Eötvös u. 118. 5376

3 uccai, lépcsőházi bejáratu elegáns szoba irodának, rendelőnek, esetleg butorozva garzonlakásnak kiadó. Piac ucca 41. — Hézfelügyelő. 157b

Központon egy különbejáratu csinosan butorozott szoba azonnal kiadó. Hatvan u. 29. sz. e4166

Legnagyobb komforttal ötszobás uccai lakás központi fütéssel kiadó. Piac ucca 41. Házfelügyelő. 158b

Ondolálás 50, manikür 30, fejmosás 60, borotválás 16, hajvágás 20. Miklós u. 53. 154a

Tanuló- és kifutólány felvétetik nőidivatszalonba. Széchenyi u. 7., emelet. 155a

Füszerüzlet, uccák keresztezésénél kis mértékbeni italméréssel azonnal átadó. Cim a kiadóban. 161c

Cipőfelsőrész tüzőnő, jó munkás, azonnal felvétetik. Cim a kiadóban. 162a

Uj! Épületfa-üzlet. Uj!

Az építtető közönség szives tudomására hozom, hogy Hid ucca 1. sz. alatt (Horvát-telepen) az építkezéshez szükséges mindennemű anyagot raktáron tartok a mai legkedvezőbb árban. Ugyszintén asztalos árukat nagy választékban, valamint tüzifát felapritva és hasábosan.

BURGER BÉLA

Telefon 11—58.

MEGHIVÓ.

Az Első Debreceni Textilárugyár Rt. debreceni bej. cég 1931. évi junius hó 25-én délelőtt 11 órakor tartja Debrecenben az Általános Forgalmi Bank Rt. helyiségeiben 1930. évi VIII. rendes közgyülését, amelyre a részvényeseket tisztelettel meghivja

az Igazgatóság.

Tárgysorozat:

1. Az igazgatóság és felügyelőbizottság jelentése az 1930. üzletévről, az 1930. évi zárszámadások és mérleg megállapitása; határozathozatal a veszteség mikénti fedezése tárgyában; határozathozatal az igazgatóság és felügyelőbizottság részére a felmentvény megadása tárgyában.
2. Igazgatósági tagok választása.
3. A felügyelő-bizottság tagjainak megválasztása.
4. A felügyelő-bizottsági tagok 1930. évi tiszteletdijának a megállapitása.

Figyelmeztetés.

A közgyülésen csak azok a részvényesek gyakorolhatják szavazati jogukat, akik részvényeiket a még le nem járt szelvényekkel együtt legkésőbb 3 nappal a közgyülés határnapja előtt az Általános Forgalmi Bank Rt. pénztáránál letétbe helyezték.

MÉRLEGSZÁMLA. Vagyon: Pénzkészlet: P 2.208.59. Gyártelep és épület: P 198.400.—. Ingatlan: P 52.000.—. Gép és felszerelés: P 228.235.49. Küldvény: P 6.038.70. Adósok: P 580.753.36. Leltár: P 498.509.91. Veszteség: P 122.305.19. Összesen: P 1,688.496.24. — Teher: Részvénytőke: P 240.000.—. Tartalékok: P 20.750.60. Hitelezők: P 442.520.26. Elfogadványok: P 950.646.16. Átmeneti tételek: P 34.579.22. Összesen: P 1,688.496.24.

EREDMÉNY-SZÁMLA. Veszteség. Költségek: P 360.748.13. Kamatok: P 96.589.80. Adó és illeték: P 4.398.57. Leirás: P 114.913.51. Összesen: 576.650.01. — Nyereség: Áruszámla hozadéka és egyéb jövedelmek: P 454.344.82. Veszteség: P 122.305.19. Összesen: P 576.650.01. Debrecen, 1930 december hó 31-én. Az Igazgatóság. Megvizsgálta és helyesnek találta: a Felügyelő-bizottság.

Mi olcsóbbak vagyunk!

FÜRDŐTRIKOK:

Ia Maccó anyagból	1.90
Kitünő gyapjuból	9 50 10 50, 7 50
Gyermek Ia „	2.70
Gyerm. ksockerl, sok szám	—20
Ia Viskose selyemharisnya	1 60
Divat nőikeztyü	—.90
Düfiin fürdőöv	—.44

stb Az összes cikkek ilyen olcsók!

Csipke-Rövidáruszaküzlet

Hatvan ucca 1., (Püspöki palota.)

Téli tüzelési anyag szükségletét előnyös vételünk folytán igen olcsón biztosithatja

Fülöp és Prohászka cégnél

Mester u. 28.

Saját érdekében keresse fel még ma!

Vh. 20.619—1931. szám.

ÁRVERÉSI HIRDETMÉNY.

A debreceni kir. járásbiróságnak 1930. Pk. II. 40.113. számu végzése folytán 388.41 pengő tőke, ennek megitélt kamatai — pengő eddigi és a még felmerülendő költségek behajtása végett dr. Bakonyi Pál budapesti ügyvéd által képviselt Borkereskedelmi és Borértékesitő Rt. javára alperes ellen **1931. évi junius hó 26. napjának délelőtt 1/2 11 órakor** Helyben, Csapó ucca 25. számu háznál 3038 P becsült ingók, u. m.: butor, pianinó, képek, szőnyegek stb. birói árverésen a legtöbbet igérőnek, esetleg becsáron alul is eladatnak az 1881. évi LX. t.-c. 107. és 108. § értelmében.

Debrecen, 1931 junius hó 1. napján.

Szilágyi Lajos
bir. végrehajtó.

Mindenféle

géplakatos munkákat,

heggesztést, esztergályozást

és mindenféle hengerfurásokat

legpontosabban és legszolidabb ár mellett készitek.

Ehrenreich Sámuel

Arany János ucca 37.

APRÓ HIRDETÉSEK

Házasság

Amerikai

izr. urileány férjhezmenne fogorvoshoz vagy fogtechnikushoz, akit kölcsönös megtetszés esetén Amerikába vitetne. Csak teljes cimü levélre válaszolok „Olivér" jeligére. 143—d

Betöltendő állás

Mindenest

keresek azonnal, vagy 15-re, tisztát, jó bizonyitvánnyal. Miklós ucca 41. sz. 4250

Ügyes

kézi varróleányokat és tanulólányokat azonnalra felveszek. Szabó Kata nőidivatterem, Piac ucca 63., I. em. 951—d

Lajos Zsigmond

uriszabóságban tanuló fizetéssel felvétetik. Városi bérház, Miklós ucca végén. 16c

Jómodoru,

elsőrendü husmérősegédet keres Gosztonyi, Miskolc. — (Bemutatkozás önköltségen.) 17—d

Ügyes

varró- és tanulólányokat azonnal felveszek. Mihályi Rózsi, Ötmalom u. 1. 4360b

Mindenes

bejárónő azonnali belépésre kerestetik. Cegléd u. 8. sz. 144—a

Állást keresők

Szoptatós

dajkának ajánlkozom 2 hetes kisfiammal. Vargakert, Keleti sor 29. 4303—c

Izr. árvaleány

házikisasszonynak elmenne szigoruan vallásos kisebb családhoz. Róth Piroska Nyiregyháza, Kótaji ucca 7. 949—c

Dajkának

ajánlkozom. Cim a kiadóban. 4292—b

Ingatlan

Kondor ucca

3. szám alatt még kilenc épitkezési hely részletfizetésre eladó. Szent Anna 4. 4269-c

Eladó

Nap u. 10., Jánossy u. 17. számu ház, Vedres dülőben 23, Piac dülőben 3, Nagycserén 21 hold föld. Értekezhetni Hajnal u. 17. 4335—a

Bérbeadó

Hajdunánás határában októbertől 440 katasztrális hold szántóföld. Cim: Bekény Gyuláné, Rakamaz, Szabolcs megye. 4281-b

Eladó

Homokkert, Gróf Tisza István 2-b. uj adómentes családi ház, 3 szoba mellékhelyiségekkel. Telefon 4-94. 4349—a

Házhelyek

Kerekes telepen Szávay Gyula ucca 2. szám alatt előnyös törlesztésre eladók. 4160—b

Varga uccán

370 öles udvar 400 öles gyümölcsöskerttel, többrendbeli kétszobás olcsó lakással kiadó. Cim a kiadóban. 985c

Eladó

Darabos u. 20. sz. ház, vagyonmegosztás miatt drogéria, Batthyány u. 19. 4378a

Eladó

kedvező fizetéssel Kut ucca 50. számu három szobás ház. 4333—a

Föld

a város alatt, müut mentén, 600—1200 négyszögöles darabokban házhelynek kapható. Miklós ucca 13. 871—d

Kiadó

108 hold épületekkel ellátva ebesi állomásnál. Értekezni: Miklós u. 15. 4343—a

Bérletet

50 holdig felszereléssel keresek október 1-re. Lengyel Sándor, Nyirmártonfalva. 4316—a

Nagycserén

felesbe kiadó 37 katasztrális hold föld. Értekezni: Nagycsere 91. 4376—a

Családi

házat megvételre keresek 150 pengő havi részletre. Állami tisztviselő. Posta ucca 5-b. 4367—a

EGY APRÓHIRDETÉS TIZ SZÓIG HARMINC FILLÉR ÉS EGYSZERRE KÉT REGGELI LAPBAN JELENIK MEG. MINDEN TOVÁBBI SZÓ 3 FILLÉR. VASTAGABB BETŰVEL SZEDETT SZAVAK DUPLÁN SZÁMITTATNAK. — ÜZLETI HIRDETÉSRE MÁS TARIFA. FELVILÁGOSITÁS 18. ÉS 8-12. SZÁMU TELEFONON.

APRÓHIRDETÉSEK

APRÓHIRDETÉSEK FELADHATÓK: FŐKIADÓHIVATALUNKBAN: FERENC JÓZSEF UT (PIAC UCCA) 49. SZÁM, FIÓKKIADÓHIVATALUNKBAN SZÉCHENYI UCCA 2. SZÁM, A HEGEDÜS ÉS SÁNDOR RT. KÖNYVKERESKEDÉSÉBEN PIAC UCCA 34. SZÁM ALATT ÉS A „MARGIT"-FÜRDŐ PÉNZTÁRÁNÁL. —

Vagyonmegosztás
miatt nagytelkü ház 8 rendbeli lakással eladó. Varga ucca 29. szám. 4369—a

Eladó
Péterfia közelében jókarban levő családi ház. Kut ucca 18. 4410a

Compurzáras
fényképezőgép és ház eladó. Oláh Károly u. 9. 50—b

Üzletek

Üzlethelyiség
kiadó. Hatvan u. 15. 4175-b

Üzlet
kiadó Hunyadi u. 18., forgalmas helyen. 4323—b

Kiadó
egy üzlethelyiség, vagy lakásnak egy szoba. Boldogkert, Csónak u. 3. 4319—b

Igen
nagy modern mühely esetleg lakással kiadó. Deák Ferenc ucca 6. 986—c

Kiadólakás

Három
szobás, fürdőszobás lakás — mindenféle közüzemmel, — nagy kerttel egyetem mellett azonnal kiadó. Értekezhetni: Honvéd ucca 9-B. 792—d

Urifférfiaknak
földszinten elegáns pedáns kettő szoba kellemes bejárattal kiadó. Hegedüsné, Piac negyvenhárom. 12-c

Kiadó
tágas, napfényes szoba, konyha mellékhelyiségekkel. Teleki ucca 32. 4075—b

Csinos
uccai szoba, konyha kiadó. Nyugoti ucca 34. 4277—c

Postapalota mellett
Hatvan ucca 11., tágas üzlethelyiség azonnalra jutányosan kiadó. Telefon 150. 999—b

Kiadó lakások
azonnalra. Egy I. emeleti lakás, mely áll 4 szobából, előszoba, konyha és fürdőszobából, **egy II. emeleti garzon lakás,** mely áll egy nagy szobából, előszoba és fürdőszobából, **egy III. emeleti uccai lakás,** mely áll 5 szobából, előszoba és fürdőszobából s minden más komforttal. **Valamennyi lakás központi fütéssel.** A házban **személyfelvonó van,** amely a lakók által ingyen vehető igénybe. Érdeklődni Piac ucca 34., könyvkereskedésben. 3512-d

Udvari
kétszobás lakás, parkettes, teljesen modern, csempézett fürdőszoba és konyhával, — minden mellékhelyiségeivel együtt augusztus elsejére, esetleg november elsejére kiadó. Simonffy u. 13. sz. Ugyanott egy üzlethelyiség is kiadó. Értekezhetni a házfelügyelővel. 797—d

Központban
csinosan butorozott világos uccai szoba, fürdőszoba és zongorahasználattal egy-két személy részére jutányosan kiadó. Hatvan u. 1., II. emelet 17. 754—d

KÖZPONTON
egészséges, napos szoba 1-2 személy, esetleg házaspár részére és egy szerényen butorozott szoba azonnalra olcsón kiadó. Cim a kiadóban. 927—d

Csinosan
butorozott uccai szép szoba egy-két személy részére kiadó. Hatvan u. 1., II. em. 17. 754—d

Csinosan
butorozott szoba kiadó. — Miklós ucca 25., keresztépület. 8—b

Piac u. 43.
II. emelet 2. alatt kiadó egy vagy két butorozott szoba, esetleg ellátással. 4406c

Kiadó
két szoba, előszoba, konyha mellékhelyiségekkel augusztus hó 1-re. Nagyvárad u. 10. (Volt Sziv ucca.) 145a

Pinceszoba
kiadó gyermektelennek. József kir. herceg u. 50. 146-a

EGY
szoba, konyhás, fáskamarás lakás julius elsejére kiadó. Külön mosókonyha, udvaron furott kut és vizvezeték. Kertes, virágos udvar. — Apaffy ucca 20. 4418—d

Két
egymásba nyiló uccai szoba butorozva, esetleg üresen is kiadó. Thaly Kálmán u. 3. 4427—a

Széchenyi
ucca 49. sz. alatt egy csinosan butorozott szoba kiadó és egyes butordarabok eladók. Értekezhetni az uccai lakásban. 73—c

Szobaa,
konyha, kamara kiadó. — Thaly Kálmán u. 4. 4356-d

Pincelakás
kiadó. Mester ucca 29. 4357—d

Kiadók
gyönyörü 2—3—5 szobás lakások augusztus 1-re. Péterfia 48. Értekezni uccai emeleten. 4352—b

Kiadó
augusztus elsejére kettő szoba, előszoba, fürdőszoba, konyha, kamara és egyéb mellékhelyiséges lakás Teleki ucca 17. alatt. 20-b

Csendes,
virágos ulvarban egy butorozott uccai és egy butorozatlan udvari szoba kiadó. Eötvös u. kilenc. 4329—b

Kiadó
azonnal 3 szobás lakás mellékhelyiségekkel és gazdasági épületekkel a vágóhidnál. Sipos u. 17. sz. Értekezni az előtte levő épületben. 4341c

3—4
vagy 5 szobás modern lakás november 1-re kiadó. Rákóczi 10., d. u. 3—5-ig megtekinthető. 4309—b

Butorozott
2 ágyas nagy szoba kiadó. Ugyanott különbejáratu kisebb szoba, ára 30 pengő. Hunyadi u. 12. 4201-b

Három
és két szoba, fürdőszobás lakás kiadó. Hunyadi u. 18. 4322—b

Augusztusra
József kir. herceg uccában komplett egyszobás lakás, villannyal, gázzal bevezetve kiadó. Nagy Gyula mühimző, Bika-épület. 36—b

Különbejáratu
butorozott szoba kiadó. Széchenyi ucca 15., emelet. 150—a

Eladás

Négyüléses
másfélliteres kis autó és A. J. S. oldalkocsis motorkerékpár eladó. Cim a kiadóban. 2165—b

Eladó
cséplőhöz való járókerék olcsó árban. Homok u. 50. 4340—a

Eladó
26 literes fajtehén, 11 hónapos szép bika bornyu, 2 darab 24 literesek üszőborjai is. Bekecs ucca 9/a 4254b

Mercedes
4 személyes, 6 hengeres turaautó jutányosan eladó. Mocsáry gazdaság, Püspökladány. 4279—b

Kisboczonádi
kaptár és méhviasz olcsón eladó. Domb u. 18. 4082—d

Begónia,
óriás virágu, fagyig virágzó, darabja 30 fill. Galamb u. 4. sz. Vásárpénztári villamos megállóval szemben. 4252

Egész
uj női bicikli olcsón eladó. Cim a kiadóban. 994—d

10 SZAVAS
apróhirdetését hétköznap
30 fillérért
vasárnap 50 fillérért
két reggeli napilapban közöljük.
Apróhirdetését feladhatja:
reggel 8 órától d. u. 6-ig: a Hegedüs és Sándor Rt. könyvkereskedés pénztáránál, vagy **Piac ucca 49. sz.** alatti főkiadóhivatalunkban, vagy **Széchenyi ucca 2. sz.** alatti fiókkiadóhivatalunkban, vagy a **Margit-fürdő pénztáránál.**
Délután 6-tól este 9-ig: (szombaton este 8 órálg) főkiadóhivatalunkban **Piac u. 49.**
Aki vasárnapra egy apróhirdetést felad,
ingyen kap egy érdekfeszitő regényt.

Keleti
gyöngysor, brilliáns karék és gyürü eladó. Cim a kiadóban. 4417a

Fajkutya,
farkas, és komondor, nyolc hónapos, eladó. Galamb u. 4. Sertésvásár mellett. 4428-b

Egy
szép komplett hálószoba butor eladó. Kigyó ucca 6. sz. 4426-a

Üveges
kirakat portale, üvegezett fal, cégtábla nagyon olcsón eladó. Piac u. 77., keresztépület I. em. 6. ajtó. 953—d

Eladó
ház, Szabó Kálmán u. 20-b. Értekezni lehet Nagyvárad u. 31., házmesternél. 4326-b

Eladók
cégtábla, husőrlő gép, zsiros bödön, nagy mosogatótál, puld, táblák. Vigkedvü Mihály 15. 4404a

Eladó
egy lóra való szerszám. Eszterházy-kocsi és szekér. Hunyadi 18. 54—b

Használt
butorok Timár ucca 20. szám alatt eladók. 4311—a

Eladó
ház füszerüzlettel 3600.— pengőért. Cim a kiadóhivatalban. 4310—a

Mercedes
4 személyes, 6 hengeres turaautó jutányosan eladó. Mocsáry gazdaság, Püspökladány. 4279—a

CEMENTLAPOK,
betoncsövek, kutgyürük legolcsóbban beszerezhetők Lukács Vilmos és Testvére cementárugyárában, Debrecen, Károly Ferenc József ut 3/b. sz. 881—d

Komplett
értékes ebédlőbutor, egyéb butorokkal, konyhaberendezéssel, fotelekkel jutányosan eladó. Érdeklődni: Hatvan ucca 11., Martinnál. 906b

Személyautó,
hat hengeres, öt üléses, prima amerikai márka olcsón eladó. Telefon 150. 907b

Lebontandó
ház, 8 méter széles, 16 méter hosszu, egy tömegben, vagy részletekben is eladó. Kölcsei uccában. — Értekezni: Szappanos u. 22. 4389a

Háromlámpás
hálózati rádiómat elcserélem használt kerékpárral vagy eladom. Dihen, Csapó u. 58. 29—b

Csodaszép
ebédlő, háló és előszoba butorok igen olcsón megvehetők müasztalosnál, Piac ucca 7. 148—a

Fagylalt
kiszolgáló puld 4 féle fagylalthoz eladó. Révi, Nyugati 2. Telefon 12-61. 151-a

Személyautó,
hat hengeres, öt üléses, prima amerikai márka olcsón eladó. Telefon 150. 907b

Olcsón
eladó ebédlő kredenc, használt szalonberendezés. Bethlen u. 31. Hegyi Mihály. 4190—c

Ajtók,
használtak, — építkezésből visszamaradtak olcsón eladók. Szent Anna u. 54. 83—c

Magánjáró
kazán, 6 HP. üzemképes állapotban olcsón eladó. Debrecen, István ut 7. 4361—a

Autótaxi
joggal együtt eladó. Cim a kiadóban. 4369—a

Eladók
ágyhuzatok, ágyteritők és más ruhanemüek. Kossuth u. 58., jobbra 1. ajtó. 4373-a

Eladó
Harzi kanári madarak, him, nőstény és fiókák. Varga u. 22. 4348—a

Eladó
szivó-nyomó kutszivattyu. Miklós u. 15. 4344—a

Komplett
értékes ebédlőbutor, egyéb butorokkal, konyhaberendezéssel, fotelekkel jutányosan eladó. Érdeklődni: Hatvan ucca 11., Martinnál. 906b

Különféle

Mérleget,
sulyokat hitelesitve javit olcsón. Használt mérlegek és ujak raktáron, rossz, használt mérlegeket vesz Bihary, Kigyó ucca 57. 124—a

Poloskairtást
cyángázzal és lakások vizsgálását felelősséggel és megbizhatóan végzi Nánássy, Kossuth ucca 47. 108—c

CHAMOTTE TÉGLA
és habarcs kapható: Lukács Vilmos és Testvére, Debrecen, Károly Ferenc József ut 3/b. sz. 881—d

Budapesti képviselet
ingeket, gallérokat legszebben, legolcsóbban 4 nap alatt tisztit. Ruhafestés, tisztitás. Simonffy ucca 7. 147d

Teljes
ellátás, finom uri kosztot élvezhet Szent Anna ucca 58., keresztépület. 4338—d

Teljes
ellátásra felfogadok középiskolai tanulókat, fiut vagy lányt. Kálvintér 11., keresztépület. 4636—a

Istállót
keresek a város bármelyik részén kevés udvarral, rakománynak. „Magános fiatalember" jeligére. 149—a

Leirási
és sokszorositási munkák azonnal elkészülnek. Gépkölcsönzés. **Remington,** Piac **ucca 58.** 470—d

Müvészi
perzsa szőnyeg javitást és mosást garancia mellett olcsón elvállalok. Tütündjián Pál, Szent Anna u. 23. sz., jobbra. 993—d

HUSFÜSTÖLÉS
olcsón, kifogástalanul Zöldfa ucca 3. szám alatt. 1231-d
1000-d

Parádon
magaslati helyen, Kékes mellett, naponta négyszeri étkezéssel 5 pengőtől üdülhet. Kiss penzió. Parád, Fő ucca. 81—a

Társat
keresek párszáz pengővel, szakképzettség nem fontos. Cim kiadóhivatalban. 4370-a

Mindenféle
kárpitos munkát pontos időre vállalok, kész berendezések, diványok és matracok kaphatók. Horváth József, Csapó ucca 12. 4403a

Szabni
tanitok, uriháznál varrok, lakásomon vállalok. Varga u. 39. sz. Jezerniczkyné. 4385a

Filé
kézimunkát olcsón készitek, hozott neccet befüzök. Füvészkert ucca 12., II. 11—b

Vétel

BUZAALJAT,
kölest, repcealjat ugy kisebb, mint nagyobb tételekben veszek. Apaffy ucca 20. 4419—d

Boroshordókat
veszek, ár, nagyság megadandó. Piac ucca 42. Klement. 979-b

Csalánt
ugy nyersen, mint szárazon megveszi Hatvan u. 64. sz., gyógynövényes. 309—d

Használt
cserépkályhát veszek. Cim: Teleki ucca 13. Kiss Lajos. 10—a

Nyomatott Hegedüs és Sándor irodalmi és nyomdai részvénytársaság könyvnyomdájában, Debrecen, Piac ucca 49. szám.