Mai számunk 10 oldal.

Felároszelvény az Uránia moziba.

DEBRECZEN

SZERKESZTŐSÉG, KIADÓHIVATAL ÉS NYOMDA: DEBRECEN, JÓZSEF KIRÁLYI HERCEG-UTCA 1. TELEFONSZÁMOK: 27—89. SZ. (SZERKESZTŐSÉG). 87—88. SZ. (KIADÓHIVATAL ÉS KÖNYVNYOMDA).

KELETMAGYARORSZÁGI NAPLÓ

ELŐFIZETÉSI ÁRAK: HAVONTA 2.40 P. NEGYEDÉVRE 7 P. FÉLÉVRE 14 P. ÉVENTE 26 PENGŐ. KÜLFÖLDRE: A FENTI DIJAK KÉTSZERESE. EGYES SZÁM 10 FILLÉR. VASÁRNAP 20 FILLÉR.

K. ÉVFOLYAM, 94. SZÁM. DEBRECEN, 1933 ÁPRILIS 27., CSÜTÖRTÖK. ARA: 10 FILLER

Az álláshalmozás alkonya

Viruló szép napokról bajos beszélni a gazdasági válság korszakában. Mégis olyan visszás helyzet alakult ki Magyarországon, — hogy míg a polgárság százezrei emésztő küzdelmet folytatnak a mindennapi kenyérért, addig egyes sek halmozni tudták az állásokat és dús, többes javadalmazásra tettek szert. Az állam pénzével, tehát az adózók filléreivel támogatott különböző vállalatok vajmi kevés, vagy egyáltalán nem — hajtottak jövedelmet az állam számára, ellenben az igazgatóság és felügyelő bizottságok tagjainak olyan nagyarányu járandóságot biztositottak, amely sem a befektetett tőke szolid kamatozásának, sem pedig az osztó igazság követelményeinek nem felelt meg. Hasonlóképpen a részvénytársasági alapon működő magánvállalatok, — pénzintézetek részvényei, amelyeknél a nagyközönség van pénzével érdekelve, elvesztették értékük kétharmad részét, ellenben a vezetőség tagjai, az igazgató busás javadalmazásban részesültek. Nemcsak a központi anyavállalatból, hanem a fiókvállalatokból is származtak ezek a nagyarányu jövedelmek és rendszerint terhes hosszúlejáratu külön szerződések és az ezekben biztosított magas nyugdíjak és végkielégítések nehezitették és tették eddig ugyszólván lehetetlenné a vállalatok költségeinek leépítését és ezzel a befektetett tőkének a részvényesek javára való fokozottab rentabilitását.

Valósággal bőszítő, sőt forradalmosító hatást tett a közvéleményre az a körülmény, hogy az általános gazdasági nyomorúság közben rá lehetett mutatni arra, hogy ennek, vagy annak a vállalati főmuftinak milyen horribilis jövedelme van.

Ennek a visszás állapotnak véget vet a kormány új rendelete, amelyet most tárgyal a parlament 33-as bizottsága.

Ez a rendelet szoros és szigoru állami felügyelet alá helyezi mind azokat a vállalatokat, amelyek az állam, vagy közület részéről pénzbeli támogatásban részesülnek. — Kormánybiztos, vagy kirendelt gondnok fog ezentúl felügyelni ezeknek a vállalatoknak az ügykezelésére. A felügyeleti hatóság elrendelheti a javadalmazások, s nyugdíjak és más járandóságok apasztását, továbbá alkalmazottak elbocsájtását, végkielégítését. Javadalmazásnak számit minden illetmény, lakáspénz, külön munkadíj, működési pótlék, rendszeresített jutalmazás, minden nyereségrészesedés és költségmegtérités is.

Igazgatósági és felügyelőbizottsági tagok kötelesek a társaságoknak beszolgáltatni mindazt a javadalmazást, amelyet a társaság leányvállalatainál kapnak.

Minden külön szerződés, alapszabály stb., amely az uj rendeletben megállapitott javadalmazásból bár milyen cimen nagyobb jövedelmet biztosit, hatályát veszti és érvénytelen. Felmondás és elbocsájtás esetén az illetőknek csak a törvényes nyugdij vagy végkielégités jár.

Ezek a rendszabályok vonatkoznak azokra a vállalatokra, amelyek az állam, vagy a közületek részéről az állam pénzbeli támogatásában részesülnek. De a rendelet kiterjeszkedik azokra a vállalatokra, részvénytársaságra és szövetkezetekre is, amelyek köztámogatásban nem részesülnek. Ezeknél az igazgatósági, végrehajtóbizottsági és felügyelőbizottsági tagoknak, valamint a szerződéses alkalmazottaknak fizetésleszállitása akkor következik el, ha az igazgatóság elhatározza vagy pedig, ha az alaptőkének legalább 30 százalékát képviselő részvényesek inditványozzák a javadalmazások csökkentését. Ez a csökkentés vonatkozik a nyugdijakra és a végkielégitésekre is.

Egy további rendelkezése a rendeletnek az, amely kimondja, hogy tényleges állásban lévő köztisztviselők — a törvényben biztosított eseteket kivéve — sem részvénytársaság, sem szövetkezet igazgatóságának, vagy felügyelőbizottságának tagja nem lehet. Végül szigoru büntetőrendelkezések gondoskodnak arról, hogy a kibocsájtandó rendelet hathatósan szolgálja azt a közérdekü célt, amelyet a kormány a gazdasági élet kiegyensulyozása és a kiáltó ellentétek kiegyensulyozása érdekében el akar érni.

Még egy szembeszökő, jellemző vonást kell kiemelnünk a kormány rendeletéből. Nevezetesen rá kell mutatnunk, hogy a rendelet minden szükséges szigorusága mellett ujra meg ujrahangoztatja, hogy a méltányosságot tekintetbe kell venni mindazokban az esetekben, ahol a méltányosság helyén van. Továbbá a kormány szociális érzékére vall az, hogy a munkások bérkövetelését nem csökkenti a rendelet.

MacDonald elutazott Amerikából

Nem kötöttünk semmiféle megegyezést, de sokat végeztünk, mondotta -- A világgazdasági értekezletet junius tizenkettedikére összehivják

Washingtonból jelentik: MacDonald déli 12 órakor elutazott. A pályaudvaron a Washingtonban összegyült ujságirók előtt ujból hangoztatta, hogy látogatásának eredményei messze felülmulták várakozásait. **Nem kötöttünk semmiféle megállapodást. Betartottam azt az igéretemet, hogy nem irok semmit alá, és éppen olyan szabad emberként utazom haza, mint aminő voltam, mikor érkeztem. De ennek ellenére is igen sokat végeztünk. Azzal a szilárd elhatározással váltunk el, hogy meg fogunk egyezni, mert ez erkölcsi kötelesség.**

MacDonald és Roosevelt ujabb közleményt adott ki, mely megállapitja, hogy a két kormány hasonló szemszögből nézi a világgazdasági értekezlet főbb tárgyait. Egyetértenek abban, hogy gazdasági és pénzügyi intézkedésekre, **uj kereskedelempolitikai irányokra van szükség és el kell háritani a kerskedelem akadályait, a tulmagas vámtarifákat stb.** A washingtoni Reuter szerint MacDonald és Roosevelt megállapodtak abban, **hogy a világgazdasági értekezletet junius 12-re hivják össze.**

A homokkerti gyilkosság ügye a Tábla előtt

Hegedüs Jánosné ellen a Tábla nem szüntette meg a vizsgálatot

Március 1-éről 2-ára virradó éjszaka történt az utóbbi évek legrejtélyesebb bünselekménye. Az áldozat Hegedüs János debreceni füszerkereskedő volt, akit ismeretlen tettesek a saját lakásán, a Homokkertben, a Szabó Kálmán ucca 25. szám alatt meggyilkoltak. Ugyanakkor a kereskedő feleségét megkötözték és egy lepedőbe csomagolták. A gyilkoság után néhány óra mulva maga az özvegy tett jelentést a szörnyü éjszaka lefolyásáról és férje tragikus haláláról. Az asszony állitása szerint hosszabb ideig eszméletlen állapotban feküdt a konyhában, közvetlenül a férje hullája mellett s ezért nem tudta előbb értesiteni a rendőrséget.

A debreceni rendőrség nagy apparátussal fogott hozzá a rejtély kibogozásához s már az első napokban több gyanus személyt vettek őrizetbe. Ezek azonban mindnyájan alibit bizonyitottak és szabadlábra is helyezték őket.

Ilyen előzmények után esett a gyanu az áldozat özvegyére, Hegedüs Jánosnéra, akit a rendőrség őrizetbe vett. Az asszony álhatatosan tagadta, hogy neki bármilyen vonatkozásban köze lenne a gyilkossághoz és a gyilkosokhoz. A rendőri kihallgatás után Hegedüsnét átkisérték az ügvészségre, majd Preineszberger Jenő központi vizsgálóbirósági elnök az ismételt kihallgatása után vizsgálati fogságba helyezte.

Ez a letartóztatás az egész városban nagy szenzációt keltett. Maga a gyanusitott asszony, védői, dr Aczél Jenő, dr Fényes Jenő és Endre ügyvédek utján felfolyamodást jelentett be a törvényszék vádtanácsához, **amely szabadlábra helyezte Hegedüsnét, egyben meg is szüntette ellene a vizsgálatot.**

A vádtanács határozata ellen **az ügyészség fellebbezést jelentett be az itélőtábla vádtanácsához, amely szerdán foglalkozott az üggyel.** A vádtanács elnöke dr Visky Sándor táblai tanácselnök volt, tagjai pedig Szép László és vitéz Kókay Lajos. Az ügyet természetesen zárt ülésben tárgyalta a vádtanács s igy arról nincs módunkban semmit sem közölni, csupán a döntés eredményét hozhatjuk nyilvánosságra. Eszerint a táblai vádtanács megváltoztatta a törvényszék határozatát és ugy határozott, hogy Hegedüs Jánosné ellen a felmerült gyanuokok alapján tovább kell folytatni az eljárást. **Az özvegy ujból való vizsgálati fogságát a tábla nem látta szükségesnek.**

Lemaudi-ból
nem kell
Pohárszámra inni,
Negyed vagy tél
pohár
Elég szokott lenni.

A Nemzeti Bank 3 millió pengőt ad a gazdák kamatsegélyére

Budapest, április 25. A Magyar Nemzeti Bank főtanácsa elhatározta, hogy a pénzintézeteknél fennálló egyes gazdatartozások után nyujtandó rendkivüli kamatsegélyhez három millió pengővel járul és ezt az összeget a pénzügyminisztérium rendelkezésére bocsátja.

Ma félárú szelvényes előadás, az
URÁNIÁBAN.
MA UTOLJÁRA!
az idei szezon egyik legnagyobb UFA-filmoperettje
v Két szív v egy dobbanás-
Énekes, zenés filmoperett 10 felv.
Főszerepben: Lilian Marve, W olf Albach Betty s Halmay Tibor.
Előadások kezdete: 5, 7, 9 órakor.

Féláruszelvény
Egy személy részére
AZ URÁNIA
április 27-iki bármely előadására.

Féláruszelvény
Egy személy részére
AZ URÁNIA
április 27-iki bármely előadására.

A cseh parlamentben a békés revíziót hirdette Szüllő Géza

A kisantant sokkal erősebben fegyverkezik, mint egykor a Monarchia.

Prága, április 26. A cseh képviselőház tegnap kezdte meg a vitát Benes külügyminiszter expozéjáról. Szüllő Géza magyar kereszténypárti képviselő többek között ezeket mondotta:

— A parlament minden megkérdezése és a közvélemény tájékoztatása nélkül kötötték meg a külügyminiszterek a csehszlovák—jugoszláv és román államszövetséget. De nekünk nem szabad türnünk, hogy rólunk és nélkülünk hozzanak szerződéseket, amelyeknek esetleges tragikus következményeit nekünk, a köztársaság népeinek kell drágán megfizetni. A mostani, ugynevezett hármas nagyhatalom már nemcsak Magyarország ellen irányul, de fenyegető éle van Németország és Olaszország felé is. Tehát ez a politika két nagyhatalommal szemben surlódási felületet teremt, amit a köztársaság szempontjából előnyösnek egyáltalán nem látok. Ugy állitja be a külügyminiszter a dolgot, hogy 45 millió ember fegyveres ereje ad immár együttero erőforrást és nagyobb sulyt a szövetségnek. A csehszlovák köztársaság azonban nemzeti állam akar lenni és kénytelen vagyok megálapitani, hogy 45 milliós nagyhatalomban legfeljebb 6 millió a cseh, a többi tót, román, jugoszláv, vend, magyar, lengyel, zsidó, német, kisorosz. Vajjon előnyös-e a szövetség olyan időben, midőn pedig a revizió, az összetartozás, a nemzeti kérdés kezd vezérirányа lenni az életnek? Az én véleményem szerint ez a lázas fegyverkezés, amelyet Jugoszávia, Románia és köztársaságunk is folytat, a Skoda gyárak termelésének a monarchia idejé is tulhaladó mértéke, valamint a szövetség gazdaságpolitikai szempontból való teljes értéktelensége mutatják, hogy a szövetség sokkal inkább a béke alapjainak alá ásásához járul hozzá, semmint a béke fenntartásához.

— A csehszlovák köztársaságban a kisebbségnek nincs meg az a joga, amelyet a kisebbségi szerződés biztosit neki. Nagy magyar területek, mint a Csalóköz, Bodrogköz, Ipoly és Garam völgye csaknem 100 százalékos magyarok, ugy, hogy ezek lecsatolása nem volt indokolt. A csehszlovák köztársaságban ma a lakosság egyrészét legyőzötteknek tekintik és igy is kezelik. Pedig demokratikus államban az egész lakosság egyforma bánásmódra tarthat igényt. Bennünket, magyarokat legyőzötteknek tekintenek, de nagyon nehéz megérteni, miért volnánk legyőzöttek, amikor a világháboruban a csehekkel és tótokkal összekeveredve egy hadseregben küzdöttünk a nagyhatalmak ellen és „legyőzetésünket" nem az állam lakosságát alkotó valamely nemzetiségnek velünk szemben fegyverrel való fellépése idézte elő. Magának a csehszlovák köztársaságnak is érdeke a megértés és jóviszony konszolidálása Magyarországgal. Törvényes eszközökkel küzdünk az igazság diadalra jutásáért, ami nem más, mint a békés revizió!

MIT MONDOTT MÉG BENES A REVIZIÓRÓL.

Prága, április 26. Benes külügyminiszter, mint most ismeretessé vált, tegnapi parlamenti beszédében a revizió lehetőségeiről szólva még a következőket mondta:

— Egyetlen önálló állam sem fog ahhoz hozzájárulni, hogy más államok, mégha ezek az államok nagyhatalmak is, területe felett rendelkezzenek. Benes — mint mondotta — már Simon angol külügyminiszter előtt is kijelentette, hogy az esetben, ha bárki határmegváltoztatásokat akarna rákényszeriteni Csehországra, az jöjjön fegyveres erővel.

A MANSZ ANYÁK ISKOLÁJA MÁSODIK ELŐADÁSA

A Mansz által rendezett Anyák Iskolája idei folyama kedden délután zsufolásig megtöltötte a Mansz Széchenyi uccai nagytermét. Komoly értékeket nyertek a hallgatók Szathmáry Ákos és Pass László előadásairól. Az Anyák Iskolája folytatása holnap, pénteken délután fél-kor lesz, amelyen ismét két magasan kiváló előadó fog szerepelni. Dr Bókay Zoltán egyetemi professzor, a gyermek-klinika igazgató-főorvosa tartja első előadását a gyermekgondozás köréből. Őt városunk közönsége méltán nagyra becsüli s az érdeklődés a nők táborában már is a legnagyobb iránta.

A második előadó dr Karácsony Sándor budapesti tanár, kinek a Magyar Tudományos Akadémiánál van beosztása, a nyelvtörténeti szótár szerkesztőségében. A kiváló tudós egyszersmind a gyakorlat embere is, aki különösen az ifjuság lelki gondozásával foglalkozik s ebben a vonatkozásban már Debrecenben is több előadást tartott. Az ő tárgya: „Az édesanyák önnevelése" szintén megérdemli ugy a családok, mint az ifjuság minden barátjának legmelegebb érdeklődését.

ÖSSZEESETT AZ ÉHSÉGTŐL

Tegnap este a Cegléd utca 22. számu ház előtt Bereczky Márton napszámos összeesett. A mentők első segélyben részesitették majd kiszállitották a Ghilányi laktanyába, a hajléktalanok menhelyére. Berecki már négy nap óta bolyongott az uccán, mivel lakása nem volt és állitólag már napok óta nem evett, a tegnapi napon aztán nem birta tovább az éhezést és fáradtságot és összeesett az utcán.

Törvényjavaslat készül Németországban a „fajnemesitési terméketlenitésről"

Berlin, április 26. A német lapkiadók hirszolgálati irodájának jelentése szerint a porosz belügyminiszter az államtanács kérdésére válaszolva közölte, hogy az egészségügyi tanács első gyakorlati rendszabályaként törvényjavaslatot dolgozott ki a fajnemesités céljából való terméketlenitésről. A belügyminiszter elfogadta ezt a tervezetet további tárgyalások alapjául. A törvényjavaslatot megküldték a többi miniszteriumnak is hozzájárulás végett. Eddig a pénzügyminiszter, a gazdasági és munkaügyi miniszter és az igazságügyminiszter fogadták el a javaslatot. Ha a többi hozzájárulás is beérkezik, akkor a javaslatot a birodalmi belügyminiszteriumnak is megküldik, hogy alapul szolgáljon az illetékes birodalmi szervekkel folytatandó megbeszélésekhez. A porosz belügyminiszter fenntartja magának azt a jogot, hogy kiegészitő módositásokat inditványozhasson a javaslathoz.

A NAGY KÖNYVÉGETÉS

Berlin, április 26. A birodalmi fővárosban megkezdődtek a nagy könyvégetés előkészületei. Az állami könyvtárak megtisztitására kinevezett bizottság, amely eddig csak az állami könyvtárakból távolitotta el a „fajidegen" és marxista könyveket, most valamennyi berlini városi és népkönyvtárra is kiterjesztette munkáját. Az összes könyvtáraknak megküldték a fajidegen és marxista irodalom fekete listáját és felszólitották a könyvtárak igazgatóit, hogy rakják ezeket a könyveket ládákba és tartsák készen, hogy adott jelre el lehessen szállitani. A fekete listára tett könyveket néhány hét mulva az összes könyvtárakból összegyüjtik s a birodalmi főváros valamelyik nyilvános terén ünnepélyesen elégetik. Az időpontot később állapitják meg.

BRAUN GREIFSWALDI EGYETEMI TANÁRT LETARTÓZTATTÁK

Greifswald, április 26. Braun dr-t, az itteni egyetem tanárát az ügyészség intézkedésére vizsgálati fogságba helyezték. Bővebbet a vizsgálat érdekében nem közölnek a nyilvánossággal.

SPRANGER LEMONDOTT KATEDRÁJÁRÓL

Berlin, április 26. Spranger Ede, a filozófia és pedagógia tanára, a berlini egyetemen lemondott állásáról.

Az 51 éves Spranger az u. n. szellemtudományok filozófiai megalapozásának egyik világhirü munkása.

Az igazságügyminiszter elismerése a birróságokról és az ügyvédi karról

Az igazságügyi tárca költségvetésének tárgyalása

Budapest, április 26. A Ház pénzügyi bizottsága szerdán az igazságügyi tárca költségvetését tárgyalta. Örffy Imre előadó ismertette a tárca költségvetését. Helvesnek tartja, hogy az igazságügyi kormány a tulzott jogszabályalkotást maga is elitéli.

Lázár Andor igazságügyminiszter válaszolt a felszólalásokra. Nagy megnyugvással tölt el, — mondotta — az az egyetértő megállapitás, hogy a mai idők nem alkalmasak nagyobbarányu törvényalkotó munka végzésére. Nálunk irány volt mindent a Kuriához vinni. Tulterheltük legkiválóbb birságunkat, a Kuriát. Nagyobb figyelmet kell forditani az alsóbb fok megerősitésére, az alsó fok itélkezéseinek olyan fokra emelésére, hogy a sokszoros felülbirálási eljárás lehetőleg feleslegessé váljék.

Én a birságot ért elismeréshez a magam igazságügyiminisztri és 25 éves ügyvédi pályámon szerzett tapasztalatok alapján szintén a legteljesebb elismerésemet csatolom. Az igazságszolgáltatás másik nagy tényezője, az ügyvédség, amely nagyon kétségbeejtő anyagi helyzetben van. Az ügyvédség sorsa is a gazdasági élet függvénye és a gazdasági betegségeket jogszabályokkal nem lehet gyógyitani. Mindenesetre különös vizsgálat tárgyává tettem e tekintetben, vajon az ügyvédi testületbe való bejutáshoz, magának az ügyvédi diplomának a megszerzése teljesen elegendő feltételnek tekinthető-e és vajon az ügyvédség terén mutatkozó azok a speciálódások, amelyek a valóságban megtörténtek, miképpen kezelődjenek. Igyekszünk elérni, hogy a közjegyző továbbra is olyan hitelt érdemlő személyiség maradjon, amilyennek a hozzá forduló felek érdekében lenni kell.

— Vannak olyan kérdések, amelyeket sürgősen a törvényhozás elé kell vinnünk, annak ellenére, hogy nem óhajtok nagymennyiségü törvényt alkotni. *Ilyen az OFB müködésének befejezéséről szóló törvény.* Amennyiben a mult évi törvény hatálya junius hó 30-án lejár, viszont azok az ügyek, amelyek az OFB-re voltak bizva, még nem nyertek befejezést.

Háziasszonyok figyelmébe!
Nagytakaritásokat, poloskák svábok és rusznyik
KIRTÁSÁT SZAVATOSSÁG MELLETT VÁLLALJA
Takaritási Vállalat, Debrecen, Nap-utca 3. szám.
TELEFON 17-55
Hatóságilag elismert »Porasin« föregirtószer is kapató!

Kerékpárok
napi vagy órai használatra kölcsön. Ugyanitt kerékpárok javitása és uj alkatrészek, gumik olcsón árban NAGY ISTVÁNNÁL, Széchenyi ucca 6. szám.

Öt évvel ezelőtt elkövetett gyilkosságot deritettek ki Jászberényben

Apa és két fia meggyilkolta a dorbézoló fiut.

Szolnok, április 26. Névtelen feljelentés alapján Kronberg János ügyész Jászberényben a csendőrséggel együtt nyomozást inditott egy 5 évvel ezelőtt elkövetett gyilkossági ügyben. A nyomozás megállapitotta, hogy Mizsai József jómódu jászberényi gazdálkodó és két fia Péter és Imre 1927 szeptember 17-én meggyilkolta legfiatalabb fiát, Istvánt. Nem jó szemmel nézte az apa, hogy fia állandóan dorbézol. Félt, hogy eltékozolja kis vagyonát. Fiai erre elhatározták, hogy elteszik láb alól öcsüket. Elhivták egy koresmába és ott annyira leitatták, hogy szinte eszméletlen volt. A számlát kifizették és a fiut kocsin vitték Jászberény közelében fekvő tanyájukba. Itt Mizsai József kötelet kötött István fia nyakára, ő huzta szorosra a hurkot, azután mikor meghalt, ké fia segitségével kivitte az istállóba és ott egy gerendára felakasztottál Azután levágták a kötélről és be vitték a házba. Másnap a fiuk be jelentették, hogy öcsük mértékte len alkoholfogyasztás következtébe meghalt. A hatóság kiadta a teme tési engedélyt, mivel semmiféle gya nuokot nem látott fennforogn hogy Mizsai István gyilkosság áldo zata. Jászberényben mindamellet suttogtak arról, hogy Mizsai Istvá nem természetes halállal halt meg Mig most végre egy névtelen lev alapján inditott nyomozás beigazo ta a gyanut. Mizsai Józsefet és ké fiát beismerő vallomásuk után be szállitották a szolnoki ügyészsé fogházába.

—

Koporsóra nincs szükségem, holttestemet égessék el irta utolsó levelében Nopcsa bár

»Megtiltom, hogy hozzátartozóim és a magyar tudósok közül bárki résztvegyen a temetésemen.«

Bécs, április 26. A rendőrség befejezte a nyomozást Nopcsa Ferenc báró gyilkossági és öngyilkossági ügyében. Báró Nopcsa takarítónője, a tragédia egyetlen tanuja azt vallotta, hogy Nopcsa Ferenc báró altatószert tett a titkár teájába. A teát a titkár kérte tőle s mikor keresztülvitte a báró dolgozószobáján, egy tablettát tett bele, amelyre azt mondta, hogy altatószer. A titkár megitta a teát és rögtön elaludt.

Az államügyészség, miután a tényállást teljesen tisztázta, lezárta az ügy aktáit.

Nopcsa báró ügyvédjéhez is intézett levelet: „Holttestemet — irja a levélben — égessék el. Megtiltom és tiltakozom az ellen, hogy temetésemen rokonaim közül bárki is részt vegyen. Megtiltom és tiltakozom az ellen, hogy temetésemen részt vegyenek a magyar tudományos hatóságok, a magyar tudósok, vagy magyar eredetü tanár vag magántanár. Felszólitom barátaim — és itt felsorol három nevet —, hog ha kell, karhatalmi segédlettel is ak dályozzák meg, hogy temetésem ezek részt vegyenek. A ruháimat adj örökösömnek, mert azok nincsen elhordva és jól használhatja azok Engem temessenek el abban a reno munkaoverálban, amelyben dolgo szoktam. Koporsóra nincs szükség Holttestemet tegyék egyszerü faládá és szállitsák ugy ki a krematórium Temetkezési vállalatot ne vegyen igénybe, mert nem akarom, hogy ha lomon bárki is profitáljon.“

A hozzátartozók kihallgatása so kiderült, hogy Nopcsa báró tragédiá nak oka teljes idegösszeomlás anyagi nehézségek.

„Halottaiból feltámadt“ és ujra meghalt

Nem mindennapi ritka eset tartja izgalomban Kiskunmajsa lakosságát. A tanyákon élt Krizsán István 53 éves gazda, Krizsán a napokban rosszul lett. A család ágyba fektette. Felváltva virrasztottak a sulyos beteg embernél. A legidősebb fia tapasztalta, hogy már órák óta mozdulatlanul fekszik az ágyban a családfő. Megtapogatta a testét, hideg volt, a szive sem vert. Meghalt! — terjedt el a gyászhir. Reggel elkészitették a halottaságyat, a megboldogultat felöltöztették az ünneplő ruhájába, bementek Majsára koporsót venni. Már éppen kocsira akarták tenni a halottat, hogy bevigyék temetni, amikor a gyásznép kövült rémületére az egy napja halottan fekvő Krizsán felült az ágyában. Lassu kézmozdulattal megtörölte a szemét és gyönge hangon megszólalt:

— Nem lehet még nekem megh nom, hiszen le vagyok kiskorusit a, tehát kiskoru vagyok ...

Az öreg gazda ekkor gunyosan ne tett a rémülten álló családon. M emeltebb hangon, követelődzve m szólalt:

— Adjatok már egy kancsó bo magához, leszaladt a pincébe egy k csó borért és apja kezébe nyomta. Az öregember le sem vette addig, egy csepp volt benne. Majd egy jó óra mulva felkelt az ágyából. mondta, hogy nem emlékszik semm Ugy érzi magát, mintha egy álom lan, átaludt hosszu éjszakából elt volna fel.

A halottaiból feltámadt ember a

ban nem sokáig élvezhette a lét örömeit, mert három nap mulva ujból ágynak esett és meghalt. Most már csak hatósági orvos vizsgálata után merték eltemetni.

—

Megdöbbentő részletek a tordai magyarellenes zavargásokról

Bukarest, április 26. Az elmult vasárnap Tordán történt véres zavargásokról a következőket jelentik:

Botokkal és kövekkel felfegyverzett rombolók megtámadták a magyar válaszlókat és nem engedték őket leszavazni, majd felvonultak a város utcáin és ahol magyar emberi lakásra, üzletre találtak, bántalmazták. A romboló tömeg behatolt a magyar iparos otthonába és összezuzta annak berendezését, magával vitte a sóntés pénzszekrényét, a benne levő 500 lei készpénzzel együtt. Ezután végig vonultak az utcákon és *a magyar házak ablakait bezuzták. Gál* Emil dr. tordai országgyülési képviselő szombaton megjelent Pop belügyi államtitkárnál és kérte, hogy a *belügyminiszter folyósitsa a kárt szenvedettek kártalanitási összegeit.* Pop államtitkár megigérte, hogy meginditja a legszigorubb vizsgálatot.

Szabadalmazott „Kestos“

csodamelltartót a legkutatóbb szem sem veheti észre, a legerősebb alaknak is remek formát ad. Most érkezett márkás párisi modell — csakis a GOLDSTEIN KAROLIN cégnél, Miklós-u. 5.

Véres csaták Peking környékén

Ezer halott, rengeteg sebesült.

Peking, április 26. A kinai főhadiszállás jelentése szerint a Pekingtől északra fekvő Si-Szia és Ku-Pej-Ku között heves harc van folyamatban kinai és japán csapatok között. Si-Sziában japán repülők bombái óriási károkat okoztak. Három kinai hadosztály elkeseredett ellenállást fejt ki a japán előnyomulással szemben.

Japán jelentések szerint a kinaiak a Si-Szia körül folyó harcban eddig már körülbelül ezer halottat és rengeteg sebesültet veszitettek.

—

A 33-as bizottság elfogadta a közüzemek és részvénytársaságok állami ellenőrzéséről szóló javaslatot

A kisemberek fizetését nem érinti a rendelet.

Budapest, április 27. A 33-as bizottság **Ugron Gábor** elnöklésével ma délelőtt ülést tartott, amelyen folytatta a részvénytársaságok, közérdekü testületek, korlátolt felelősségü társaságok működésének gazdaságosabbá tételéről szóló rendelet tárgyalását.

Sztranyavszky Sándor a fővárosi üzemeknél divó horribilis igazgatói fizetésekről szól. A pesti földalatti vasut 16 igazgatósági tagja egyenként és évenként 2300 pengőt kap. Kibirhatja-e ezt a földalatti vasuti. A BESzKÁRT-nál is sulyos ezreket kapnak az igazgatósági tagok.

Keresztes-Fischer Ferenc belügyminiszter hangsulyozta, hogy az autonómiák körébe tartozó üzemekkel szemben is a legerősebb állami ellenőrzésre van szükség. A kormány azonban módot ad az autonómiáknak arra, hogy először saját hatáskörükben teremthessenek rendet, ha azonban ez nem történik megfelelő mértékben és megfelelő időn belül, akkor automatikusan beállanak azok a rendelkezések, amelyeket a rendelet az állami üzemekkel szemben bevezet.

Wolff Károly élesen szembeszállt Sztranyavszky fejtegetéseivel.

Sztranyavszky Sándor személyes kérdés cimén hasonló erős és határozott hangon magyarázta felfogását.

Imrédy Béla pénzügyminiszter kijelenti, hogy a rendelet nem szándékozik érinteni a kisemberek járandóságait, hanem csak azoknak a szerződéses alkalmazottaknak járandóságait érinti, akik köztudomásulag magasrangu tisztviselők.

Nem arról van tehát szó, hogy ujabb hadjárat készüljön a kisegzisztenciákkal szemben, hanem a rendelettervezet 3. fejezete semmi mást nem tartalmaz, mint megnyitja a lehetőséget az összes vállalatok számára, hogy a rezsi csökkentését oft is végrehajtsák, ahol ennek jogi akadályai voltak. Ezeket a jogi akadályokat háritja el a 24—26-ig terjedő szakasz. Szó van a rendelkezések között a nyugdijak csökkentéséről is. Az állam a maga nyugdijasainál hozzá tudott nyulni ehhez a kérdéshez és megfelelő mérsékletet tanusitott és ne higyje senki, hogy most tatárjárás fog következni. Csak ott történnek csökkentések, ahol ez elkerülhetetlenül szükséges és ez messzelátó politika mellett maguknak a nyugdijasoknak is érdekük, mert rájuk nézve is az a fontos, hogy fundált intézettől kapják nyugdijukat.

Keresztes-Fischer belügyminiszter az önkormányzatok közüzemeiről nyilatkozik és kijelenti, hogy a kormány ebben a tekintetben módositani fogja a rendeletet. A kormány hozzájárul ahhoz, hogy az önkormányzatokat először felszólitsák arra, hogy 30—60 nap alatt adataikat a felügyelő hatósághoz jelentsék be. Ha az önkormányzatok záros határidőn belül nem foganatositanák ezeket az intézkedéseket, kerül sor arra, hogy az illető intézmény az állami felügyelőhatóság rendelkezése alá vonassék.

Lázár igazságügyminiszter kijelenti, hogy gondnok kirendelésére csak végső esetben kerül sor.

Több felszólalás után a bizottság elfogadta a rendeletet.

MA és 28-án este **KALMÁR PÁL**
legujabb műsorával és
HARTSTEIN PETER szerzeményeivel
az ARANY BIKA üvegtermében
Asztalrendelés 27-99 telefonon.

Aspirin
tabletták
csak az eredeti csomagolásban a Bayer-kereszttel valódiak. Mindenféle pótszert utasitson vissza.


BALTAZÁR PÜSPÖK:

Minden erőnkkel és minden tehetségünkkel azt munkáljuk, hogy a debreceni egyetem csorbitatlanul fennálljon az egyetemes magyar kultura szolgálatában

Kétszáztagu női küldöttség Baltazár püspöknél az egyete a csonkitatlan fenntartása érdekében — Koncz Aurélné vezette a debreceni női egyesületek küldöttségét — Baltazár püspök megnyugtató választ adott

Tegnap délelőtt tiz órakor több mint kétszáz tagból álló női küldöttség kereste fel hivatalában dr Baltazár Dezső református püspököt, hogy közbenjárást kérjen a debreceni egyetem csonkitatlan fennmaradásáért. Az impozáns női küldöttségben felekezeti különbség néikül résztvettek a debreceni női egyesületek vezetői és tagjainak kiküldöttei, valamint a Dóczi leánygimnázium egy teljes osztálya. A küldöttséget özv. Koncz Aurélné, a Dóczi leánygimnázium igazgatója vezette és elmondotta pompás, lélekbemarkolóan őszinte és magas szárnyalásu kérő beszédét.

— Az egyetem megmaradása és csorbitatlan fenntartása érdekében jött el Debrecen női társadalmának és női egyesületeinek vezetősége Nagyméltóságod elé, — kezdte a beszédét Koncz Aurélné, — hogy aggódásunkat és panaszunkat elmondhassuk, atyai pártfogást kérvén. Mi református asszonyok megszoktuk már, hogy ha valami panaszunk, aggódásunk van, akkor Nagyméltóságod atyai szívéhez forduljunk, mert ettől az atyai szívtől szeretetet, segitséget, megértést, támogatást kaptunk eddig mindig és tudjuk, hogy kapunk a jövőben is. Nem tagadjuk, hogy a mai időkben és az utóbbi napokban elhangzott megnyugtató válaszok és kijelentések után is sulyos aggodalmaink vannak az egyetemünkkel kapcsolatosan és ezek az aggodalmak hoztak össze minket, debreceni asszonyokat arra, hogy egyetemesen jöjjünk pártfogást kérő kérésért Nagyméltóságod elé, hogy az egyetem ügyét, ha kell létét, vagy nem létét sokat próbált és erős vállain keresztül mentsük meg. Egyház- és államérdek, fontos és elkerülhetetlenül nagy kérdés az, amit mi védeni és mindenáron megmenteni akarunk.

— Legutóbb illetékes helyről hallhattuk, hogy az egyetem orvosi fakultása háboritatlanul megmarad. Bennünk, az egész város szivében megnyugvást és különös megelégedést keltett a hir, de annál inkább nyugtalanit bennünket ellenőrizhetetlen és állandó hireszlelésekből fakadt másik széltében-hosszában tárgyalt kérdése az egyetemnek, nevezetesen az, hogy a mi régi, ősi, egyházi alapokon nyugvó filozófiai fakultásunkat és tanárképzőnket akarják elvinni Debrecenből. Pótolhatatlan kárt és kiszámithatatlan veszteséget jelentene ez Debrecennek. És itt kapcsolódik be a debreceni asszonyok, anyák és szülők kérése is Nagyméltóságod pártfogásának kéréshe, mert éppen a leányok és leánynevelés ügye kivánja meg elsősorban azt, hogy ősi alapokon nyugvó tanárképző intézményét az egyetemnek megmentsük. A leányok már adottságuknál, felkészültségüknél, nyelvismereteiknél fogva a tanári pálya felé vonzódnak és ebben a pályaválasztásban igen nagy segitségükre volt a kéznél fekvő, helyben lévő filozofiai fakultás. Érthető gonddal és aggodalommal nézünk tehát a jövő elé, mely éppen ettől az intézményünktől akar megfosztani bennünket akár teljes, akár részleges megcsonkitásával az egyetemnek. Válságossá tenné leányképzésünket, leányiskolánk fennmaradását és életét is ennek a fakultásnak elvitele, vagy megcsonkitása, különösen most, mikor annyi szeretettel és erkölcsi és anyagi gonddal végre sikerült megteremteni leányiskolánk uj épületét is. Mindezeknek Nagyméltóságod tudója, ismerője és azért kérjük, hogy ennek az intézménynek megmentése érdekében döntő szót emeljen illetékes helyeken. Csorbitatlan egyetem a kivánságunk, mert nem, hogy nem kell megcsorbitani ezt az egyetemet, de egyenesen ki kell épiteni és bővíteni mindazzal, ami még hiányzik innen. Nem csorbitásról, de épités befejezéséről kell Debrecenben beszélni különösen akkor, mikor jól tudjuk, hogy pl. a szegedi egyetem és az ezzel kapcsolatos épitkezések mennyi áldozatába kerültek a nemzetnek. Szivünk és gyermeki szeretetünk, ragaszkodásunk hozott ide Nagyméltóságod elé és mikor üdvözlő jókivánságainkat tolmácsolom, akkor ujra és ismételten csak azt kérem Nagyméltóságodtól, hogy egyetemünket és egyetemi intézményeinket minden erejével, Isten adta tehetségével és szavunk döntő erejével megvédeni, ezen megtartani kegyeskedjék, közbenjárásával és erélyével. Ez a debreceni és tiszántúli anyák, asszonyok, lányok kérése, szivből szakadt kivánsága.

A gyönyörű beszéd után meghatottan és nagy szeretettel válaszolt Baltazár Dezső püspök a küldöttségnek. Kimeritően és alaposságga[illegible] fejtegette a[illegible] jelenteket az egyetemünk kapcsolatban minden kérdésről és megnyugtatta az aggódó szülőket, hogy minden módon és minden erővel azon lesz, hogy az ősi református intézmény csorbitatlanul megmaradjon.

— A bizalom, amely önöket idehozta, jól esik nekem is, amint a multban, ugy a jövőben is igyekezni fogok szerény tehetségemhez mérten ügyünknek szolgálatára lenni. A felhozott kérdésekhez azonban nem nyilatkozunk ugy, mielőtt ennek a kérdésnek teljes történeti megvilágositásával ne foglalkoznánk. Az egyetemmel kapcsolatos történelmi előzmények igazolják, hogy a debreceni egyetem minden ármány és minden ellenzés dacára annak idején a harmadik egyeteme lett az országnak. És ezt az egyetemet annak idején létre hozta a közkivánalom és mikor örök nyugvópont lehetett volna, ez az egyetem, ha közben biztos nagy változások nem érték volna a magyar nemzetet. Jött a trianoni nagy csapás, mikor Pozsonyban és Kolozsváron otthontalanná lett két egyetemünk. Akkor arról volt szó, hogy a kolozsvári egyetemet hozzák Debrecenbe, mig a pozsonyi lutheránus hittudományi fakultást bizonyos tanszékek beállitása mellett kapcsolják szintén a mi egyetemünk hittudományi fakultásához. Mint tudjuk, ez a terv azonban nem valósult meg, mert Szegeden és Pécsen megteremtették a két nevezett egyetemnek uj otthonát. Most már aztán tekintettel arra, hogy külföldi tartozásainkkal kapcsolatosan megjelenik nálunk a külföldi ellenőrzés elnöke, aki többek között kifogásokat emel a négy egyetemünk öltségvetése ellen is, és éppen ezzel kapcsolatosan vetődik fel és vetődött a közelmultban is fel az a kérdés, hogy egyetemet, esetleg egyetemi fakultásokat meg kell szüntetni Debrecenben is. Jelen pillanatban az a helyzet, hogy fejünk felől ez a veszedelem elmult, de ez még nem jelenti azt, hogy a jövendőben nem leszünk ismét és ujra hasonló izgalmaknak kitéve. Természetesen az érdekelt egyetemek védeni, menteni próbálják a saját érdekeiket, igy született meg a magyar egyetemek érdekellentéte. Azonban a debreceni egyetemnek minden más egyetemmel szemben más a helyzete, mert ennek az egyetemnek keletkezése, természete és jogi helyzete elsődleges helyet biztosit egyetemünknek. Mi szerződéses viszonyban vagyunk az állammal, már pedig tudvalevőleg a szerződéses viszony létalapja a jogbiztonságnak. Ez a jogbiztonság érzete adja meg az állam szikla szilárd alapját, melyet áthágni, semmissé tenni nem lehet. Mi annak idején az egyetemi jogról lemondtunk, hogy az állam védjen bennünket és ugyanakkor ehhez a szerződéses viszonyhoz óriási anyagi áldozatokat is hoztunk, mint kálvinista egyház. Mi protestáns egyetem létesitéséről és létesitése érdekében kötöttük ezt a szerződést, hiszen nekünk már ezelőtt a szerződés előtt is megvolt az egyetem fennállásához szükséges jogi, hittudományi és bölcsészeti fakultásunk. És akkor történelmi tartozásunknak tekintettük, hogy Debrecennek és Tiszántúlnak megteremtsük a teljes egyetemet azzal, hogy az orvosi fakultást is megkapjuk, ami szociális és egészségügyi szempontból is elsődleges kérdése volt az egyetemnek. Ezért az egy fakultásért adtuk át az államnak a mi már meglévő három fakultásunkat. Csufabb, kihivóbb, jogtipróbb eljárást el se tudok képzelni, mintha minket aztán most kijátszanának azzal, hogy elveszik tőlünk az orvosi fakultást. Ez az el se képzelhető tény kimeritené a rut kijátszás álladékát. Szerencsére pártfogóink nekünk is vannak, elsősorban az a jóságos szempár, mely mindig szeretettel nézi és az az erős két kar, mely mindig megértőleg védi a mi ősi intézményeinket, most se hagyott és most se hagy el bennünket, a legmagasabb helyről. Én magam ellene vagyok minden legkisebb, teljes, vagy részleges megcsonkitásnak, még pedig ennek a szerződéses jogviszonynak az alapján, hiszen ennek a szerződésnek éppen én voltam egyházunk részéről az egyik aláirója és ennek a szerződésnek kijátszása lenne az egyetemes református egyháznak is.

— A kultuszminiszter ur őnagyméltósága emlékedett, megértő lelkülete megnyugvást adott nekem ebben a kérdésben. Nagy szeretettel és jóindulattal nyugtatott meg minket ebben a kérdésben ugy, hogy nyugodtan nézek a jövő elé. Ha az elkövetkező esztendőkben is előjön ez a kérdés, mi akkor is résen leszünk, ébren leszünk, hogy jogainkat megvédjük, intézményeinket megtartsuk. Segitségünkre lesz a jog, az igazság és az egyetemes magyarság jósága, pártfogása osztály és felekezeteken felül emelkedve, mindenki megérti áldozatunkat és méltányolják is ezt az áldozatot mindenütt, ahol a magyar kultura és müvelődés szolgálatát látják meg egyetemünk müködésében. És megmentési, megtartó küzdelmünkben segitségünkre lesznek a magyar asszonyok, akik jelen pillanatban ilyen impozáns példáját adták az együttérzésnek és segiteni akarásnak. Történelmi utunkon a haladás zászlaját egyre fennebb lobogtatjuk.

A küldöttség lelkesen megéljenezte és ünnepelte beszéde után a püspököt.

Olcsóbb lett a vásárigazolvány

Május elsejétől kezdve érvényesek a Budapesti Nemzetközi Vásár utazási kedvezményei — Szórakozási, gyógyászati és egyéb kedvezmények a vásár látogató számára

Május 6-án nyilnak meg a vásár kapui. *A vásárral kapcsolatos utazási kedvezmények* azonban már öt nappal korábban, vagyis *május 1-től kezdve* érvényesek. A vásár vezetősége ez évben különös gonddal ügyelt arra, hogy — alkalmazkodva a nehéz gazdasági helyzethez — a lehető legmesszebbmenő kedvezményekkel segitse elő a vidéki és külföldi közönség érkezését és Budapesten való olcsó életét. *Leszállitotta a belföldi vásárigazolvány árát 2.80 pengőre.*

A vásárigazolvány által nyujtott legfontosabb előny az utazási kedvezmény. A vásárigazolvánnyal utazó közönség az összes magyar vasutakon, a dunahajózási vállalatok vonalán és a MAVART autóbusz járatain 50 százalékos jegykedvezménnyel utazhat Budapestre május 1-ének 0 órájától május 15-ének 12 órájáig. A visszafelé való utazásnál ez a kedvezmény május 6-ának 16 órájától május 20-ának 24 órájáig érvényes.

A belföldi közönség ezeket a kedvezményeket oly módon veheti igénybe, hogy a vásárigazolványt az indulási állomáson lebélyegezteti és teljes áru jegyet vált Budapestre. *Ez a jegy gondosan megőrzendő*, mivel a közönség a visszautazásnál ezen jegy és a kellő bélyegzőkkel ellátott vásárigazolvány felmutatása ellenében *ingyen utazhat vissza eredeti kiindulási állomására.*

Uj kedvezményeket biztositott a vásárigazolvánnyal érkező közönségnek a BESzKÁRT, amelynek vonalain a vásár közönsége 1, 2 és 3 napos kedvezményes villanyos bérletjegyeket válthat napi 1 P árban. A vásárigazolvány felmutatása ellenében a közönség háromszor ingyen és háromszor félárujeggyel tekintheti meg a vásárt.

A vásár vezetősége mindezeken felül *külön kedvezményfüzetet is csatolt a vásárigazolványokhoz.* A füzetben található utalványok alapján a közönség 25—50 százalékig terjedő kedvezménnyel látogathatja Budapest szinházait, szórakozóhelyeit, egyidejü kiállításait, muzeumait, nevezetes látványosságait, filmszinházait és kedvezménnyel használhatja Budapest hires gyógyfürdőit és szanatóriumait is. Több intézmény dijmentes belépést biztosit. A vásárigazolványok a vásár központi irodájában és a vásár th. képviseleteinél, valamint a menetjegyirodák útján szerezhetők be.

NŐI SZÖVET, SELYMET
szinben, mintában, minőségben mind azt ami divat, mind azt ami elegáns
Olcsó árban vásárolhat nálam
BENYÁTS

— A LEGSZEBB ÉS MÜVÉSZI KIVITELÜ FÉNYKÉPEK LIENERNÉL KÉSZÜLNEK.

Ma és holnap lesz a Svetits Szövetség nagyszabásu szinielőadása

Rendkivüli az a nagy érdeklődés, mely megelőzi a »Magyas mese« balettjáték előadásait. Bárhol jár az ember, mindenfelé csak azt hallja: Megyünk a »Magyar mesét« megnézni. Méltán meg is érdemli az előadás ezt az óriási érdeklődést.

A szereplők összeválogatása oly szerencsésen történt, hogy mindegyik tudásának, tehetségének a legjavát adja szerepében. A szinházi próbák úgy állitották elénk az egész mesét, mintha már az esti előadás lett volna. Zenéje szép és fenséges, csupa operarészlet és azonkívül finom, kedves valcerek, gavottok, az első és második felvonásban. A harmadik felvonás zenéje szintiszta magyar zenéből áll.

Nem akarunk egyes szereplőket már most különösképpen kiemelni és táncukról szólni, éppen ezért csak azt emlitjük meg, hogy nem mükedvelőknek, de hivatásos művészeknek is beillő táncokat fognak majd lejteni a gyönyörködni vágyó közönség előtt.

Ch. Perczel Karola tánctanárnő és Nőth Antal főkarmester a zenedarabok és táncok együttes sikeréért megértő munkával minden erejükkel és tehetségükkel dolgoznak. Ismerjük mindnyájan, hogy Perczel Karola, milyen művészies előadásokkal szokott a nagy közönség elé lépni és azt is tudjuk, hogy Nőth főkarmester kiváló zenekarával milyen élményt nyujt hallgatóságának.

A Svetits-Szövetség felkérésére szives tudomására hozzuk a közönségnek, hogy az előadások este 7 órakor kezdődnek, tekintettel a kis gyermek szereplőkre, miért is pontos megjelenést kér a rendezőség.

Kézrekerült két lemezdobáló, kik a burgonyavásárban elnyerték egy hentestanuló pénzét

Debrecenben már régóta garázdálkodnak a lemezdobálók, akik különösen a piacokon és a vásárokon üzik a tiltott szerencsejátékot és mindig sikerül megkárositani a hiszékeny embereket.

Tegnap délután a burgonyavásárban Kiss Imre 25 éves kovácssegéd Vendég utca 33. sz. alatti lakos és Papp Mihály 26 éves munkanélküli napszámos, Szepességi u. 12. sz. alatti lakos a burgonyapiacon »*itt a piros, hol a piros*« cimü tiltott szerencsejátékot kezdték játszani. A játéknak sok nézője akadt és Mezei László hentestanuló kedvet kapott egy játékra. Először nyert is, de azután belemelegedve a játékba, elvesztette a nála levő hat pengőt.

Mezei László ekkor jött rá, hogy kifosztották. Kérte vissza a pénzét, amit azonban megtagadtak tőle. Erre a közelben posztoló rendőrhöz fordult, de Kissék a rendőr közeledtére elfutottak. A rendőr és Mezei László a futó Kiss üldözésére indultak, aki a Hatvan-utca 61. számu házba futott be és ott az emeleten el is fogták. Időközben kézrekerült Papp is és a két lemezest előállitották a rendőrségre, ahol másnap már felelősségre vonta őket a rendőrbiró.

A kihágási tárgyaláson Kiss maga is beismerte, hogy foglalkozása nincs és lemezdobálásból tartja el magát. Ugyan csak beismerő vallomást tett Papp is. A rendőrbiró csavargásért és tiltott szerencsejátékért *Kiss Imrét 22 napi elzárásra, Papp Mihályt pedig 8 napi elzárásra itélte.* Az elitéltek azonnal le is vonultak a fogdába.

Felkészül a város a járványok leküzdésére

Rendbehozzák a járványkórházat. — A Varga-kerti gyógyszertár áthelyezése.

A város közegészségügyi bizottsága Vásáry polgármester elnöklésével tegnap ülést tartott. Láng Sándor dr tisztifőorvos ismertette az egészségügyi állapotot. Bár egyes járványos betegségek emelkedést mutatnak, de komolyabb veszedelemtől nem kell tartani. A város minden előkészületet megtett az esetleges járványok leküzdésére, illetve fellépésének megakadályozására.

A polgármester hozzájárulását adta minden olyan egészségügyi felszerelés beszerzéséhez, amelyet dr Láng Sándor városi tiszti főorvos, mint okvetlenül szükségest javasolt. Igy megszavazták a diftéria elleni beoltáshoz szükséges anatoxin beszerzésére 2000—2500 pengőt, továbbá a járványkórház rendbehozására és felszerelésére szükséges és a költségvetésbe is felvett 12.000, illetve ennek 10 százalékkal csökkentett összegét, 10.800 pengőt.

A járványkórházzal kapcsolatos fertőtlenitő-intézet és fürdető elhelyezését egyesek a Horthy Miklós kórházba óhajtották volna, de a többség a **Monostorpályi uton levő régi járványkórház rendbehozása mellett foglalt állást**, mivel ez az épület a városon kivül fekszik és esetleges járványok idején nem kellene a város belterületén levő Horthy Miklós-kórházba szállitani a fertőző betegeket.

Foglalkozott a bizottság a Vargakertben lévő uj gyógyszertár tulajdonosának, Szabó Jenő gyógyszerésznek a beadványával, aki a nyiltabb helyen levő és forgalmasabb Szoboszlói utra kivánja gyógyszertárát elhelyezni.

Dr Vásáry István polgármester ellenezte a gyógyszertárnak a város felé való áthelyezését, mert az engedélyezés annak idején kimondottan külsőségi gyógyszertár felállitására szólt és kifejtette, hogy ha a jelenlegi hely nem megfelelő, akkor esetleg tegye át a tulajdonos a Csónakázó tóhoz vezető vasuti aluljáróval szemben levő Déli sorra, ahol a gyógyszertár ugy a Tócós-, mint a Varga-, Boldog- és Téglaskert lakosainak könnyen megközelithető volna.

A bizottság a polgármester javaslata mellett foglalt állást.

Anyakönyvi hirek:

SZÜLETÉSEK: Tőzsér Sándor MÁV fékező, fiu László. Molnár András npsz., leány Katalin. Kiss Márton fm., fiu Márton. Karsai István szabósegéd, leány Margit. Szilágyi János fm., fiu Mihály. Fahidi Dezső r. t. igazgató, leány Terka. Kusmiczki Gábor npsz., leány Irma. Pásti Mihály tehenész, fiu István. Bagosi József csordás, fiu József. Bodnár János kocsis, fiu János. Volmányi Márton npsz., leány Erzsébet. Rosenfeld Mór cipész, fiu Gyula és 5 törvénytelen ujszülött.

HALÁLOZÁSOK: Báthori Erzsébet ref. 61 éves, Késes u. 61. Soltész Gábor r. kath. 32 éves, Monti u. 14. Özv. Szücs Mártonné Bagi Julia ref. 69 éves, Busi u. 13. Bene István r. kath. 31 éves, Tiszacsege. Nagy Mária r. kath. 17 éves, Gyepüsor 11.

HÁZASSÁG: Kohn Sándor—Braun Anna.



(*36. folytatás.*)

Napok óta a házban volt az uj társalkodónő, Mathison nővére által ajánlott elszegényedett arisztokrata hölgy, báró Leysné, kivel néhány óra alatt melegen összebarátkoztak. Magas intelligenciáju előkelő megjelenésü idősebb hölgy volt a bárónő. Helén egyébként nagyszerüen érezte magát közelében és főleg annak örült, hogy a háztartás minden gondját átengedhette neki. A bárónő igen energikusnak bizonyult, meglátszott rajta, hogy valamikor nagy házat vitt. Helén próbált érdeklődni, hogy mikép jutott arra a sorsra, hogy alkalmazást kellett vállalnia, de csak azt tudta meg tőle, hogy özvegy asszony, férjét már évekkel előbb elvesztette.

— Édes Helénem — mondotta — nem szeretem felszakitani a fájó múltat, melyet eltemettem magamban. Majd lassanként elmondom édesem, később, részletekben, hogy ne nagyon fájjon.

Aztán beszéltek mindenféléről, a társasági életről, művészetről, színházról, irodalomról és megállapitották, hogy nézeteik csaknem mindenben megegyeznek. Helén elmondta, hogy milyen felfogása volt a szerelemről. Mosolyogva jegyezte meg a bárónő:

— Édesem, aki nem hisz a szerelemben, az egyszer nagyon szerelmes lesz.

Az egész napot rendszerint együtt töltötték. A bárónő hasznos szórakozásokról tudott gondoskodni. Gyönyörü kézimunkákat készitett és művészi csipkét, mely a valenszi csipkét is túlszárnyalta.

— Bizony évekig ebből éltem, míg Thyessen gyáros házába nem kerültem, — beszélte. — Érdekes, — tette hozzá nevetve, — engem a német nagyipar karol fel. A nagyipar két reprezentáns képviselője. Thyessen nagyrabecsüléssel van Mathison úr iránt, de valami olyasmit emlegetett, hogy sajnálja, amiért olyan kalandos, kockázatos és nyugtalanitó vállalkozásba fogott, mint azt legutóbb tette. Többet nem akart róla beszélni, de mi mégis kifaggattuk az öreg urat. Elmondta aztán a »Halálsugár« históriáját. Még mikor eljöttem is nevetve azt mondta az öreg Thyessen: Báróné, vigyázzon, nehogy közelébe menjen annak a »Halálsugárnak«. Nem vagyok ijedős természetü, de már megkérdem, hogy Mathison úr nem tart itthon abból a veszedelmes robbanószerből?

— Oh, hova gondolsz, — válaszolta Helén. Tudod én is úgy sajnálom, hogy belefogtak ebbe a dologba. Szegény apusnak se éjjele, se nappala azóta. Azelőtt oly boldogan éltünk, de mióta ezzel a veszedelmes dologgal kisérleteznek, hetekig nem látom, mindig dolgozik, mindig úton van, mindig siét és folytonos izgalomban vagyunk.

— Akkor igaza van az öreg Thyessennek. Le kellene beszélni róla édesatyádat. Elvégre te most már nagy lány vagy, sőt férjhez menendő, illene, hogy az apa leánya mellett is töltsön egy-két napot a hétből. Hogy együtt mutatkoznátok, mert ez is sokat határoz.

Most jut eszembe, — szólott közbe Helén, — ma az Operába megyünk, ugye? Intézkedni kellene páholyunk felől.

— Már intézkedtem.

— Oh de kedves vagy. Preciz, mint egy finom óramü és gondos, mint egy anya.

— No ezt eltaláltad édes Helénem. Ezért szerettek Thyessennéknél is.

— És mégis eltudtak engedni?

— Hát tudod kérlek, leányuk férjhez ment Amerikába. Engem magukkal akartak vinni, de nem mentem, valami ideköt. Meg öreg vagyok én arra, hogy az uj világba menjek.

— Te öreg? Ugyan ne mondd!

— De bizony, neked bevallom, már az ötven felé közeledem.

— Jól tetted, hogy nem mentél, igy legalább van nekem egy arnyos barátnőm. Tudod, azelőtt itt volt mellettem ez a Hartwigné, nahát milyen savanyú és milyen gyáva volt. Ha láttad volna... Ja igen, tudod ott voltunk a Varázspalota megnyitásán, mikor az a nagy tüntetés volt.

— Helénem, te tényleg ott voltál, — csapta össze kezeit a bárónő. — Tudod, hogy könnyen ott is maradhattál volna. Tizenöt halott és nyolcvan sebesült volt az áldozat. Közöttük nagyon sokan a polgári osztályból.

— De tudod, ez a Hartwigné úgy reszketett mikor a tüntetők berohantak.

— És te?

— Én nyugodtan ülve maradtam.

— Na azt nem jól tetted. Azért ha valaki bátor, nem szabad játszani a halállal.

— Majd egyszer érdekes történetet fogok még erről elmesélni, de most megyek, mert már tizenkét óra...

*

...Ezen a napon ez a »már tizenkét óra« megjegyzés a bárónő gondolatait gyorsan felébresztette. Igen már napok óta készül megkérdezni, hogy hova jár minden délben Helén. Könnyü kis mosollyal mondta:

— Édes Helénem, nem mehetnék én is veled a déli sétákra.

Helén kissé élesen válaszolt:

— Nem, ezt az időt magamnak tartom fent.

(Folytatjuk.)



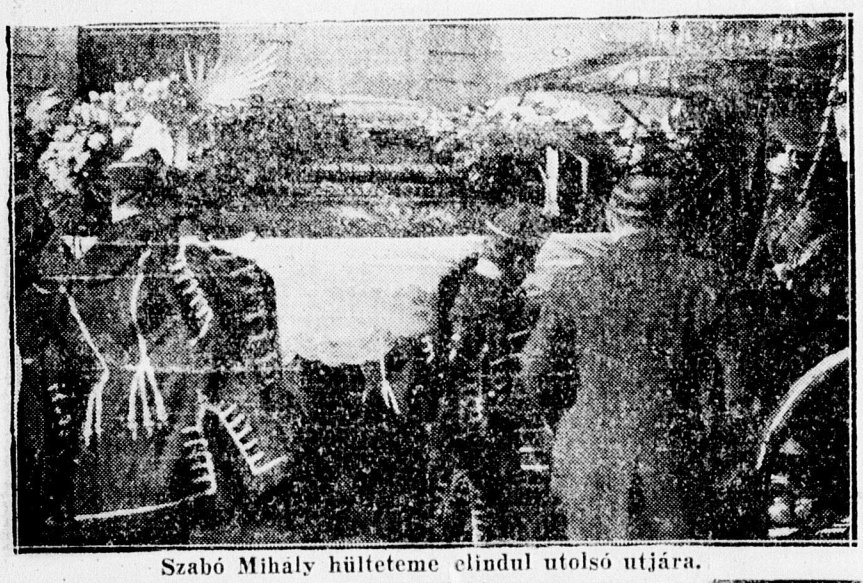
A koszorukkal boritott ravatal.

Nagy részvét mellett temették el dr Szabó Mihályt

Dr Szabó Mihály hentesáru nagyiparos, a debreceni iparos társadalom kiváló tagjának temtése tegnap délután volt nagy részvét mellet. A Nagytemplomban ravatalozták fel a koporsót, melyet rengeteg koszoru boritott. A Nagytemplomot teljesen megtöltötte a gyászoló közönség. A megjelent előkelőségek sorában ott voltak a Kereskedelmi és Iparkamara részéről **Sesztina** Jenő kormányfőtanácsos, elnök, **Zelinger** Ede alelnök dr **Rickl** Antal. Megjelent a temetésen dr **Kesserü** Lajos törvényszéki elnök, **Szöllős** Ármin vásárpénztári igazgató, **Vágó** Vince vágóhidi igazgató, a Mansz szakosztályainak küldöttsége, dr **Lábass** Béláné és özv. **Ollinger** Béláné vezetésével, a Templomegyesület küldöttsége **Balogh** Istvánné és **Karai** Sándorné vezetésével. — Megjelent az Iparfestület vezetősége **Vági** István elnökkel az élén, a hentesszakosztály csaknem teljes számban képviseltette magát **Imre** János elnök vezetésével.

A templomban az ének után **Molnár** Ferenc lelkész mondott magasröptü gyászbeszédet, azután a templomból megindult a temetési menet a Várad uccai temető felé. Több mint 2000-en vettek részt a temetésen. Mikor a menet a Hunyadi uccán az elhunyt **dr Szabó Mihály háza és üzlete elé ért, néhány pillanatra megállt a gyászkocsi, mintegy utolsó buesuzóul.**

A Várad uccai temetőben Molnár Ferenc lelkész imát mondott, majd Imre János a hentesszakosztály és a Tiszántuli Husiparos Szövetség nevében bucsuztatta a halottat, a kitünő kartársat, aki annyit küzdött a szakma jogos érdekeiért. A kartársak nevében Fehér József mondott meghatott hangon szép bucsubeszédet. A koporsót aztán elhelyezték a családi sirboltban, melynek ajtaja bezárult egy derék, kiváló férfiu hülttetemei fölött. A temetést a Fehértói temetkezési intézet rendezte.



Szabó Mihály hülteteme elindul utolsó utjára.

A NEMZETKÖZI TÖRTÉNETI BIZOTTSÁG FŐTITKÁRÁNAK DEBRECENI ELŐADÁSA

Az egyetem történelmi szemináriuma előadásra hivta meg a nemzetközi történelmi bizottság nagytekintélyü főtitkárát, Michel Lhéritier professzort, aki ezen a héten Budapesten tartott előadásokat. A nemzetközi történelmi bizottság a háboru után létrejött tudományos szervezetek közül talán a legtökéletesebb. Az összes államok történészeit egybefoglalja és pedig nemcsak a szorosabban vett politikai és müvelődéstörténetirókat, hanem a művészettörténet, irodalomtörténet, vallástörténet, gazdaságtörténet stb. kutatóit is. E nagyszabású szervezet létrehozásának az egyes nemzetek közti ellentétek elsimitásának s a tudományos együttmüködés biztositásának érdeme úgyszólván teljesen Lhéritier professzoré. Emellett kitünő előadó s a középeurópai viszonyok alapos ismerője, aki már többször járt Magyarországon is s akinek szerkesztésében sajtó alatt van egy Magyarországról szóló értékes könyv is. Lhéritier professzor Középeurópáról szóló előadását május 1-én délután az egyetemen tartja meg. Az előadás pontos idejét az érdeklődő közönséggel a napilapok utján fogja közölni a rendezőség.

Festék és háztartási cikkekért forduljon bizalommal a
Krayer E. és Társa
festékgyár
fióküzletéhez
Csapó-u'ca 5. szám alatt.

GYAPJUSZÖVETET lego'csóbban
Gabányi posztóüzletében vehet Bádogos u. 2

A Köztemető nem kereseti forrás, tehát nem kell a bevétel után forgalmi adót fizetni

Megirtuk, hogy a pénzügyigazgatóság forgalmi adó alá vonta a *temetői bevételeket, kivéve a sirhelyeket.* Dr. Vass Károly főjegyző utána nézett a jogszabályoknak és megállapította, hogy *a nem kereseti célból üzött foglalkozások után nem kell forgalmiadót fizetni.* Mivel a város közcélu tevékenységet folytat a Köztemetővel kapcsolatban, haszna nincs belőle, így a törvény szerint forgalmi adót sem kell fizetnie a köztemetői bevételek után.

A város ilyenformán tiltakozik a kivetés ellen és utasította a polgármester a számvevőséget, hogy a *további fizetést a forgalmiadó cimén szüntesse be, sőt az eddig befizetett adókat is vissza kérik.*

Azt állitotta egy gazda előtt, hogy a poharából gyógyitó szellemet tud elcsalni

Mikor a cigány vádlottak kézcsókkal akartak fizetni a védőnek a felmentő itéletért.

Érdekes bünügyet tárgyalt szerdán délelőtt a debreceni törvényszéken dr Jeney Sándor tanácselnök büntetőtanácsa. A bünügy vádlottjai debreceni sármunkás cigányok voltak, akik ellen a kir. ügyészség többrendbeli lopás büntette, illetve vétsége cimén emelt vádat. Az elsőrendü vádlott, ifj. Nagy József 30 éves sármunkás cigány szökésben van s igy az ő ügyét elkülönitette a biróság. Ezuttal ifj. Nagy Józsefné szül. Lakatos Róza, továbbá Lakatos József, Lakatos (Cseny) János, Milák Etelka, Milák Vince, Milák János és Milák Kálmán cigányok voltak a vádlottak. A vádirat szerint ifj. Nagy József 1932 április hó 27-én többedmagával a Nagycsere 40. számu tanyáról edényeket, zsirt, terményt, ruhát, szerszámot és más egyéb holmit lopott el. Ezt megelőzően április 23-án a Haláp 49. szám alatti tanyáról sonkákat, zsirt, csizmát vittek el, mig április 27-én ugyancsak a Nagycserén baromfit és fehérnemüt zsákmányoltak. — Ugyancsak ifj. Nagy Józseféket vádolja az ügyészség az április havában több nagycserei, fancsikai gazdálkodó kárára elkövetett lopásokkal, amikor is minden kezükügyébe eső ingó és ingatlan dolgot elloptak. A csendőrség a lefolytatott nyomozás során kihallgatta a gyanusitottakat, akik akkor beismerő vallomást tettek. Kiderült az is, hogy ifj. Nagy Józsefné Lakatos Róza lelkiismeretét más bün is terheli. Igy a vád szerint Hajduszováton megjelent Pásti János gazdálkodónál, akit becsapott. **Az asszony ugyanis azt állitotta, hogy ő ért az idézéshez. Van egy pohara, amelyből olyan szellemeket tud elővarázsolni, aki meggyógyitja a betegségeket. A gazda adott is neki szalonnát és egyebet, de a pohár gyógyitó szellemet nem volt hajlandó megjelenni.**

A főtárgyaláson a vádat dr Csatth Kálmán ügyész képviselte, mig a vádlottak védelmét kirendelt védő látta el.

A törvényszéki kihallgatás alkalmával a vádlottak álhatatosan tagadták az ellenük emelt vádakat. A legtöbben azt vallották, hogy csak kényszerüségből ismerték be a csendőrök előtt a büncselekményeket mert ütötték őket. Lakatos Róza volt az egyetlen, aki a gyógyitásra vonatkozóan beismerő vallomást tett, de azt állitotta, hogy nem ő jelentkezett, hanem Pásti kérte fel, aki jószántából adott neki egy kis zsirozót.

A törvényszék több tanut hallgatott ki. Ezek közül pozitivumot senki sem tudot mondani. Pásti vallomása szerint Lakatos Róza azt mondotta neki hogy a paharából szellemet tud felidézni, aki meg fogja gyógyitani a betegséget.

A törvényszék bizonyitékok hiányában felmentette a vádlottakat az ellenük emelt vádak alól, csupán ifj. Nagy Józsefné szül. Lakatos Rózát itélte el a biróság csalás vétségéért s ezért őt 5 napi fogházra itélte.

A cigányok nagy halákodással vették tudomásul a felmentő itéletet, de legjobabn hálálkodtak a kirendelt védőnek, akinek mindenáron kezet akartak csókolni.

— Drága nagyságos ügyvéd ur áldja meg az Isten a jóságát, — mondogatták. — Hadd csókoljuk meg azt a drágalátos kezsit.

Időbe telt, mig a tulboldog cigányokat kituszkolták a tárgyaló teremből.

A tárgyalás tartama alatt egyébként ezuttal is megismétlődött a kapu előtt az a jelenet, mely a cigánypörök tárgyalása alkalmával szinte elmaradhatatlan. **A vádlottak rokonai és ismerősei is fel akartak vonulni a tárgyaló terembe, de az illetékes tényezők rendeletére a kapus nem engedte be őket. Erre az egyik ittas cigányasszony nagy patáliát csapott s fáraói gőgjében megfenyegette a kapust, hogy el fogja csapni az állásából. Végül is a rendőrnek kellett beleavatkoznia a dologba, mert az ittas asszony olyan patáliát csapott, hogy a közrend érdekében elzavarták őt és társait a törvényszék elől.**

Az egész város az UNIO müterem
1 pengős csodaszép képeiről beszél!
Svetits-bérház, Piac 43. az udvarban. Fényképfelvételek mindennap este 7-ig.
Amatőr
munkák legolcsóbb speciális kidolgozása az „UNIO" laboratóri mában.
Állandóan friss fotocikkek raktára.

SZINHÁZ

HETI MÜSOR:

Április 27-én, csütörtökön délután 3 órakor: **Kadettszerelem.** (Zóna.)

Április 27-én, csütörtökön este 7 órakor: **Svetits Szövetség előadása.**

Április 28-án, pénteken este 7 órakor: **Svetits Szövetség előadása.**

CSÜTÖRTÖKÖN és PÉNTEKEN este

Svetits Szövetség

előadása.

Szombaton délután 3 órakor ZÓNAHELYÁRAKKAL: Közkivánatra!

A legmulatságosabb operett:

FIZESSEN NAGYSÁD

kerül előadásra.

Szombaton este

TIMÁR ILA FELLÉPTÉVEL vasárnapdélutáni olcsó helyárakkal

Csárdás királyné

a legszebb operett kerül szinre. —

Vasárnap három előadás lesz! 3 kor zóna: **KADETSZERELEM.** 6 órakor: zóna: **CARAMBA.** Fél 9 órakor, olcsó helyárakkal: Timár Ilával: **Csárdáskirálynő.**

Kedden, május hó 2-án.

MIGNON

(opera).

Szabó Lujza, K. Voith Ilonka, Laurisin Lajos, Pajor Ödön és Komor Vilmos karnagy felléptével

Helyárak: 2.20—3.20 fillérig!

MOZI

Mozik műsora:

VIGSZINHÁZ. A legujabb magyar hangosfilm! **„Kisértetek vonata."** Az izgalmak vigjátéka. Főszerepben: Rökk Marika, Törzs Jenő, Beregi Oszkár, Gombaszögi, Turay (FTC).

URÁNIA. **„Két szív — egy dobbanás."** Filmoperett 10 felvonásban.

APOLLÓ. Kizárólag csak felnőtteknek! 3 sláger egy műsorban. Két és félórás előadások.

Előadások: Vig és Uránia 5. 7 és 9. Apolló: fél 7 és 9 órakor.

Jön: **Arzén Lupin.**

IFJ. KOVÁCS JÁNOS MÜTERMI KIÁLLITÁSA

Élénk erdeklődés nyilvánul meg ifj. Kovács János most megnyilt mütermi kiállitása iránt. Kovács egyik legzimosabb tagja a debreceni festők csoportjának. Mostani kiállitása is ezirányban tesz tanubizonyságot. Képeinek belülről jövő magyar hangulata van és meglátszik, hogy tiszta alkotás áhitata és láza ösztökéli munkára e festmények alkotóját, nem pedig olcsó sikerek kergetése.

A kiállitás, mely mindenképpen érdemes a megtekintésre, a püspöki palotában van. Május hetedikéig lesz nyitva.

Ruhacsere! Viselt, kopott férfiruháját divatos gyapju szövetre cseréli HEGYI, SAS UCCA 4. SZÁM. (Hivásra házhoz megyek.)

Elütötte egy taxi Toroczkai Oswald festőművészt, aki a fején és lábán sérült meg

Könnyen végzetessé válható baleset érte tegnap délelőtt 11 órakor Thoroczkay Oswald ismert debreceni festőművészt. Thoroczkay Oswald délelőtt 11 órakor a Timár utca torkolatánál az uttesten haladt keresztül, amikor arra robogott Tóth József taxisoffőr a D 19—539. rendszámu autóval. **Az autó elütötte Thoroczkayt, aki a földre zuhant és a karambol következtében a bal alsó lábszárán a fején szenvedett sérüléseket, valamint a válla kificamodott.**

Tóth József soffőr azonnal leállitotta az autót és a megsebesült festőművészt felvette az autójára. Elrobogott vele a mentőkhöz, akik első segélyben részesitették Thoroczkayt, majd kivitte a klinikára, ahol bekötözték sérüléseit, utána pedig hazaszállitotta a lakására. **Szerencsére Thoroczkay Oswald sérülései nem sulyosak.** A balesetet ügyében a vizsgálat megindult.

—

Watzdorff báró nagy mulatozásairól vallottak a tanuk a százezerpengős váltóperben

Watzdorffnénak, ki »85 ezer pengőt kölcsönzött férjének a váltóra«, semmiféle vagyona nem volt

Budapest, április 26. Tegnap is nagy érdeklődés nyilvánult meg a törvényszéken Watzdorff Konrád báró váltóhamisitási ügyének tárgyalásán. Siber Samu a Nemzeti Kaszinó pénztárnoka volt az első tanu, ki nem tudott semmi különöset az ügy érdemére mondani. Általános érdeklődést keltett Farkas Kálmán villanyszerelő kihallgatása. A tanu már az előbbi tárgyalásokon is sulyosan terhelő vallomásokat tett. A régebbi vallomásainak megfelelően adja elő a dolgot. Egy izben a Watzdorff báró szobájában dolgozott egy javitási munkán, mikor megérkezett Molnár titkár Chira társaságában. Kiküldték a szobából és akkor anélkül, hogy hallgatózott volna hallotta, hogy *a báró először Chirát, majd mikor az kitért Molnárt szólitotta fel, hogy a gróf nevét irják rá a váltóra.*

Chira László a következő tanu. Elmondja, hogy a báró *Eszterházy Tamás gróftól nagyon sok kitöltetlen váltót kapott, úgyhogy maga sem tudta már mennyi az az összeg, amelyet aláirt.* Egy izben ő készitett egy kimutatást, *melynek a végösszege 500 ezer pengő volt.* A tanuvallomás további részeiben elmondja aztán a tanu, hogy ellenezte a báró Poleffkó Mária táncosnővel való házasságát és ez volt az egyik ok, amiért el távozott.

Félórás szünet után Téglás Imre pincér tesz valomást. Geszti mutatta be Watzdorff bárónak. Az elnök felmutatja a 100 ezr pengős váltót, melyet a tanu felismer. Az elnöknek arra a kérdésére, hogy emlékszik-e vagy tud-e arról, hogy mikor Watzdorff és Geszti kiszabadultak a fogházból, a báró arra kérte Gesztit, azt vallja, hogy a váltót nem a gróf titkárától, hanem egy pénzembertől kapta és ezért 30—40 ezer pengőt kap. A tanu nem emlékszik.

Fritz János főpincér a *báró nagy mulatozásairól tesz vallomást. Előfordult, hogy több ezer pengős cechet csinált, de nem fizetett.* Több izben előfordult, hogy ilyen mulatozások után Chira egyenlitette ki a számlát váltóval, de borravalót nem kapott. Az elnök *felmutatja a számoló cédulákat, melyeken ezer pengős elszámolások vannak és minden számlán 10 százalék borravaló.* A báró állandóan nagy társasággal mulatott. Öccsének 50 pengős italszámlát engedélyezett, de az mindig tullépte a keretet.

Dr. vitéz Boronkay István ügyészségi alelnök ezután a bizonyitás kiegészitésére tett inditványt: bizonyitani kivánja, hogy báró Watzdorff Konrádnénak abban az időben, amikor állitólag 85.000 pengőt kölcsönzött Watzdorffnak a százezer pengős váltóra, semmiféle vagyona nem volt, sem bank betétje, sem folyószámlája nem létezett. Polefko Mária azt állitotta itt — mondja az ügyész, — hogy a rákospalotai nevelőintézetben csupán azért volt, mert megszökött hazulról. Én bizonyitani kivánom a kezeim között lévő hivatalos iratokkal...

Elnök: Kérem, ha Watzdorffné abban az időben fiatalkoru volt, ezeket az iratokat nem lehet ismertetni.

Ügyész: Akkor becsatolom a birósághoz ezeket az iratokat. Becsatolom továbbá Watzdorff Konrádnénak gróf Eszterházy Tamáshoz intézett levelét, amelyben rengeteg adósságára hivatkozik, elmondja, hogy Watzdorfftól egy fillért sem kap és borzalmas helyzetben van.

Becsatolom továbbá Watzdorffné ellen abban az időben vezetett végrehajtásokról szóló iratokat. Mindezek bizonyitani fogják, mennyire szavahihető tanu Watzdorffné. A detektivek megállapitották, hogy Watzdorffnénak a bankban sem betétje, sem folyószámlája nem volt, tehát nem tudott férjének 85 ezer pengőt adni. A tárgyalást csütörtökön folytatják, mikor már itéletre kerül sor.

Uj lakásba költözik május elején?

Tegye kellemessé, barátságossá, hangulatossá uj lakását

szép csillárral.

Csillárok, hangulatlámpák óriási választékban, feltünő olcsó áron!

Debreceni Üvegkereskedelmi r. t.

Telefon 11-75. Rózsa ucca 2 Telefon 16-03.

GRÓF KLEBELSBERG KUNÓNÉ LEVELE DR VÁSÁRY ISTVÁNHOZ

A vidéki városok kulturális szövetsége legutóbbi debreceni ülésén dr Vásáry István polgármester elnök, megnyitójában megemlékezett gróf Klebelsberg Kunó haláláról. Javaslatára a szövetség kimondta, hogy a nagy államférfi emlékét ugy örökiti meg, hogy minden városban egy-egy uccát, ahol alkotása épült, az ő nevéről fognak elnevezni és a viszonyok jobbrafordulásával Szegeden emléket állitanak.

A gyülésről felvett jegyzőkönyv egy példányát elküldték gróf Klebelsberg Kunónénak is, aki most szép levélben válaszolt a polgármesternek. A grófnő a következőket irja: „Mély megilletődéssel és őszinte jóleső érzéssel olvastam azt a meleg méltatást, mellyel Méltóságod a Vidéki Városok Kulturális Szövetsége debreceni ülésén megboldogult férjem emlékének áldozott. Nagyon köszönöm férjem nevének megörökitése céljából hozott határozatokat és nagyon hálás vagyok a kegyeletes megnyilatkozásokért azok részéről, akik munkásságának utolsó idejében vele oly közeli kapcsolatban állottak és müködését személyes közremüködésükkel támogatták — Kiváló tisztelettel **Klebelsberg Kunóné.**

Nóta

Hideg tavasz van
kopár a táj.
Nem jókor jöttél
szivem ma fáj!
A varju is mondja, hallod:
kár, kár.
A forró nyárban, majd
a szivem vár, vár!

Debreceni hegedűs sikere Nyiregyházán

Nyiregyháza város társadalma nagyszabásu diszhangversenyt rendezett a katonazenekar javára. A hangversenyen úgyszólván teljes számban vett részt Nyiregyháza város társadalma.

A hangversenyen résztvett ifj. Rácz Márton, a debreceni zenede tehetséges növendéke is, a kiváló Buza Gábor tanitványa. Ifj. Rácz Márton Goldmark hegedüversenyének első tételét játszotta el és a Nyirgyházán megjelenő »Szabolcsi Hirlap« rendkívül elismerő kritikával emlékezik meg a tehetséges fiatal hegedüsről. »Kiforrott nagy művészeket is erős próbára tevő e hatalmas mestermü előadását sikerrel oldotta meg a fiatal hegedüs. Tónusának tömörsége tanulmányi fokát messze meghaladó egy és kettős szólamu futamainak plasztikussága, staccatói és spiccatóinak gördülékenysége még a legfelsőbb régiókban is könnyedséggel követi a klasszikus mester művészi alkotását. Bár előadói művészetében a mai alsóbbfoku akadémia pedagógiai elveinek megfelelően még kissé csiszolatlan, de interpretálásában azért így is kicsillan a művészi véna, mely tulajdonsága a felsőbb osztályokban kiváló mesterének keze alatt felbecsülhetetlen értékké fejlesztheti e nagy reményekre jogositó tehetséges fiatal hegedüs zenei képességeit. Örülünk, hogy városunk tehetségeit reprezentáló Bessenyei Kör közönsége megismerhette és megérdemelt tapsokkal méltányolta e szimpatikus fiatal hegedüs most forrásban lévő képességeit és meggyőződésünk, hogy alapszabályaiban is lefektetett nemes céljait követve erkölcsi és anyagi támogatásával hatalmas lökő erőt fog adni e fiatal ambiciózus művészlélek tanulnivágyó törekvése méltó befejezéséhez.«

Ifj. Rácz Márton nyiregyházi sikere egyuttal a legteljesebb elismerése annak a kiváló pedagógiai munkának, amely a debreceni Városi Zenedében folyik, de legelsősorban Buza Gábornak, ifj. Rácz Márton müvész-mesterének.

HIREK

A MENTŐK TELEFONJA: 04. SZÁM.
A RENDŐRSÉG TELEFONJA: 20—45.

Hegymegi Kiss Pál tiz éve debreceni képviselő

Az országos Független Kisgazdapárt tizenöt képviselőtagja érkezett tegnap Debrecenbe Eckhardt Tibor vezetésével Heggmegi Kiss Pál képviselő hivására. A debreceni összejövetel politikai vonatkozását figyelmen kivül hagyjuk, ellenben néhány szót fűzünk ahoz a tényhez, hogy Hegymegi Kiss Pál tizéves debreceni képviselőségének megünneplése helyett tartották meg az összejövetelt. Bár már elmult a jubileumi dátum, melyről szélesebb körben akartak a képviselő hivei és elvbarátai megemlékezni, de közbejött a pártvezér, Gaál Gaszton halála, majd más körülmények, úgy hogy a jubileumi ünneplés elmaradt.

Tiz év nagy idő a közéletben. Akárhogy birálják is el egy közéleti férfiunak munkásságát és tevékenységét, egy évtized munkája pillanatra megállást parancsol. Heggymegi Kiss Pál mindig ott volt ezen idő alatt a porondon nyilt sisakkal. Sok harcot virtunk vele magunk is, de soha kétségbe nem vontuk a maga módján való jószándékait és egyéni integritását. Gróf Bethlen István első debreceni fellépte alkalmából éles választási harc indult meg és ekkor maga Bethlen István szerelte le a kiélesedett harcot azzal, hogy a komoly ellenzékre szükség van és Hegymegi Kiss Pálban a komoly ellenzéki kritikának művelőjét látja.

A széthuzás átkos ősi vonásának elkerülése, a magyar és magyar közötti ellentétek redukálása diktálja most ezt a néhány sort is és bizongára vezette tegnap Heggymegi Kiss Pál fehér asztalához a debreceni társadalom több kitünőségét, kik természetesen politikai meggyőződésükből jottányit sem adtak fel azzal, hogy baráti kezet szoritottak azzal a férfiuval, ki évtized óta áll a közélet porondján.

Még a politikai ellenfélben is becsülni kell a kiváló vonásokat. Hegymegi Kiss Pál egyénisége és hosszu közéleti tevékenysége becsületes értékeket, puritán jellemet bizonyit. A harcok hevében sokszor mást mutat a helyzet, de egy tizéves jubileum tükrében megmutatkoznak az igazi értékek. Hegymegi Kiss Pált is elragadhatja heve a porondon, sebeket kaphat, sebeket adhat, de nem mondhatja, hogy gyülölet szegeződne ellene az elvi harc tiszta fegyvere helyett.

— **Baltazár püspök beszéde a budai ref. templomban.** A budai Szilágyi Dezső téri templomban április 29-én és 30-án, szombaton és vasárnap „Református napok"-at tartanak. Vasárnap délelőtt 10 órakor dr. Baltazár Dezső, a tiszántuli egyházkerület püspöke prédikál. Vasárnap délután 6 órakor műsoros vallásos estély lesz.

— **Dr. Vásáry István polgármester közbelépett a pincérek érdekében.** A szállodai és éttermi munkások azzal a kéréssel fordultak dr. Vásáry István polgármesterhez, hogy lépjen közbe az érdekükben a vendéglősök ipartársulatánál abban a tekintetben, hogy a vendéglősök és szállodások elsősorban debreceni pincéreket alkalmazzanak, különösen nyáron, amikor kisegitő munkásokat vesznek fel. Dr. Vásáry István polgármester a kérelem teljesítése érdekében átiratott intézett a vendéglős szakosztályhoz.

x **Berzékinél** uj képek, olcsó mütermi árak. Piac u. 38.

Félhavi fizetéssel elbocsátja a város a szellemi szükségmunkásokat

A szellemi munkások, mint megirtuk, beadványt intéztek a polgármesterhez és azt kérték, hogy alkalmaztatásukat még egy hónappal hosszabbitsák meg. Ez a kérés tegnap került a polgármesteri értekezlet elé. Mivel fedezetet nem tudtak találni, a város kényteleu a szellemi szükségmunkásokat május első napján elbocsátani. Mégis, hogy ne fillér nélkül engedjék őket el, a polgármester félhavi fizetésüket folyósitja nekik abban a reményben, hogy a közgyülés ezt az intézkedését jóváhagyja.

— **Nagy István lelkipásztor vezeti a KIE vitaestjét** szombaton este 8 órakor vitéz Csia Sándor Nemiélet cimü könyve alapján Erőm tiznek ereje, mert a szivem tiszta cim alatt. Minden komoly érdeklődő fiatalembert szívesen látnak.

— **Az Egyetemi és Főiskolai Luther Szövetség** április hó 29-én, szombaton este háromnegyed 8 órakor az Angol Királynő fehértermében zártkörü műsoros estét tart. Műsor: 1. Megnyitó. Pass László ev. lelkész. 2. Trió. Előadják: hegedün Szendy Tihamér, gordonkán Müller Edit, zongorán Müller Erzsébet 3. Szavalat. Neubauer Pál joghallgató. 4. Gordonka solo. Müller Edit urleány, zongorán kisér Müller Erzsébet urleány. 5. Széll László gazd. akad. tanár előadása: „Modern gazdasági kultura és gazdaképzés" cimen. 6. Ének solo. Kiss Julia bh., zongorán kisér Czirják Tibor bh. 7. Levente István joghallgató elnök záróbeszéde. Műsor előtt a Szövetség vendégül látja a meghivottakat egy csésze teára. — Elnökség.

— **Révész György hajdudorogi tanitó megkapta az Akadémia jutalmát.** A báró Wodainer Albert emlékére az Akadémia bevételéből megszavazott s a kultuszminiszter által négy érdemes igazgató-tanitó részére az Akadémia rendelkezésére bocsátott, egyenként 500—500 pengős jutalmat. A jutalmat Galla Endre ujpesti, Bárdos József esztergomi, Révész György hajdudorogi és Zolnai Ferenc salgótarjáni tanitók kapták.

— **A Bethlen Gábor Kör szemináriuma.** A Bethlen Gábor Kör szombat délutáni szemináriumán Kondor Imre egyetemi gyakornok tart vitabevezető előadást „Irodalom és erkölcs" cimen. E szemináriumával a Bethlen Gábor Kör azon vitaelőadások sorozatába kiván bekapcsolódni, amelyek a fővárosban is, Debrecenben is különböző folyóiratban, különböző cimekkel (Tendencia az irodalomban, Élet és irodalom, L'art pour l'art és irodalmi aktivitás) annyira az irodalmi érdeklődés középpontjába került. Érdeklődőket szívesen látunk. Belépődij nincs. (Kollégium I. em.)

— **Özvegy Széll Istvánné haláláról** már tegnapi számunkban irtunk. A kegyeletes szivü asszony életében kétezerhatszáz hősi halott sirját koszoruzta meg. Fia halála után azonban nagy nyomorba jutott. Nemeslelkü urasszonyok azonban nem hagyták el nyomoruságában. A már felsoroltakon kivül, mint értesültünk, Tóth Andrásné Cserepes ucca 10. szám alatt lakó urasszony másfél éven keresztül támogatta nagy nyomoruságában szegény Széll Istvánnét és csokrot is küldött a ravatalára. Komlóssy Dezsőné urnő hetenként egyszer ebédet és tejet küldött a már betegen fekvő Széll Istvánnénak. A nemes cselekedetek magukban hordják a dicséretet.

— **Összetörték és ellopták egy ügyvéd tábláját.** Dr Friedmann Jenő ügyvéd, Werbőczy u. 12. sz. alatti lakos feljelentést tett a rendőrségen ismeretlen tettes ellen, aki lelopta a kapuról a névtábláját, a kapu alól pedig az irányitó táblát ellopta. A tolvaj célzatosan okoz kárt dr. Friedmann Jenőnek, mert a közelmultban már többször ellopták a tábláját. A rendőrség megindította a nyomozást.

— **Egy debreceni fiatal énekes sikere a budapesti operában.** A budapesti operaház vasárnap este az Aida cimü operát adta elő, amelyet közvetített a rádió is. Az operaelőadásnak debreceni szempontból az az érdekessége, hogy azon résztvett egy fiatal rendkivül tehetséges operaénekes is, Alvári Lőrinc, aki nem más, mint Aufricht László, Aufricht Vilmosnak, a Hortobágy malom volt igazgatójának a fia. Aufricht László Svájcban végezte egyetemi tanulmányait, ahol résztvett egy főiskolai hangversenyen, ahol pompás bariton hangjával nagy sikert aratott. Ismerősei ösztönzésére tovább képeztette hangját és oly szép eredményeket ért el, hogy a budapesti opera is meghivta vendégfellépésre. Aufricht László sikere Debrecenben széleskörben keltett örömet.

— **A hölgyek leghőbb vágya egy** májusi zene Rácz Jancsitól az Angol Királynőben.

— **Felhivás a piaci árusokhoz és zsibárusokhoz!** A Debreceni Vásári Kereskedők és Piaci Árusok Társulata Csapó u. 19. szám. alatti helyiségében folyó hó 28-án, pénteken délután 1 órai kezdettel piaci árus szakosztályi értekezletet, d. u. 3 órai kezdettel pedig zsibárus szakosztályi értekezletet tart. Tárgyra kerül fontos piaci és zsibárus kérdések intézése és mindkét szakosztály vezetőségének választása. Felhivunk tehát minden piaci árust, hogy értekezletünkön d. u. 1 órakor, mig a zsibárusok d. u. 3 órakor a tárgyak rendkivül fontosságára is tekintettel, ülésünkön pontosan megjelenni szíveskedjenek. A vezetőség.

— **Karácsony Sándor** tanár vezeti a KIE Fonó-estjét, pénteken este 8 órakor a KIE nagytermében, Piac ucca 7. szám I. em. alatt. Ez a Debrecenben még uj magyar dal- és nótaest nagy érdeklődésre tart számot. Részt vehetnek rajta a KIE összes tagjai, pártoló. beirt és munkálkodó tagok. Belépődij nincs.

— **Műsoros est a KIE-ben** vasárnap este 8 órakor az önképzőkör záróünnepélye gyanánt. Szép program, szindarab, ének zene és szavalat teszi változatossá a műsort, amely a helyszinen kapható. Az előadás helye Piac ucca 7. szám I. emelet.

— **Siessen májusi zenét rendelni** Rácz Jancsitól az Angol Királynőben.

— **Közrendészeti kórház a régi bábaképzőből.** Zöld József tb. helyettes polgármester, főjegyző a szerda délelőtti polgármesteri értekezleten bejelentette, hogy a vegyesdandár parancsnokság közrendészeti kórház céljaira kéri a régi bábaképzőintézet helyiségeit, amelyek körülbelül 100.000 pengővel alakithatók át. Addig az ideig, amig az átalakitási költségek le nem telnek, a kincstár bért nem fizetne, csak az esedékes adót. A munkálatok nem egy év alatt, hanem 3—4 év alatt lennének végrehajtva Dr. Vásáry István polgármester a kérést megértéssel vette tudomásul és hajlandó a kincstárral tárgyalni. A kincstárnak a helyiségek csak 1935. évtől kellenének.

Lopások. Hüse Jánosné Pacsirta u. 42. szám alatti lakos feljelentést tett a rendőrségen, mivel a fejfatolvajok a Kossuth uccai temetőből hozzátartozói sirja mellől két fejfát elloptak. Kovács Ferencné Baranyi u. 20. sz. alatti lakostól 7 tyukot vittek el az éjszaka. A tolvajokat keresi a rendőrség.

MINDAZON MÉRGEZÉSI ESETEK
leküzdésénél, melyeket romlott élelmiszerek idéznek elő, a természetes „Ferenc József" keserűvíz azonnali használata fontos segédeszközt képez. Híres orvostudományi könyvekben felsorolják azt is, hogy a Ferenc József víz többek között ólommérgezésnél, mint specifikus ellenszer kitünően bevált. A Ferenc József keserűvíz gyógyszertárakban, drogériákban és fűszerüzletekben kapható.

x **Értesülésünk szerint** karikagyűrük, jegyékszerek olcsón jóminőségben kapható Sretter János órás és ékszerésznél, Debrecen, Batthyány u. 13.

— **Kerületi tüzoltótiszti tanfolyam lesz Debrecenben.** Dr. Vass Károly főjegyző bejelentette a polgármesternek, hogy kerületi tüzoltótiszti tanfolyamot rendeznek. Kérte, hogy a polgármester nevezze ki a parancsnokot és az előadókat. A polgármester dr. Roncsik Jenőt nevezte ki parancsnokul, mig az előadók lesznek: Rehák Tamás. Derekassy főorvos, Jakobinyi, Biró Áron tüzoltótisztek és vitéz Szegedy Gyula főmérnök. Megengedte a polgármester, hogy a tanfolyam hallgatói az iparostanonciskola harmadik emeletén helyeztessenek el.

— **A debreceni felső kereskedelmi iskola 1913.** évben érettségizett nő és férfi tanulói felkéretnek, hogy a találkozó megbeszélése végett vasárnap dél előtt 11 órakor az Arany Bika olvasótermében megjelenni szíveskedjenek.

— **Kölcsönösen feljelentették egymást a szomszédasszonyok.** Csaknem három évvel ezelőtt történt, hogy Veréb Mihályné és Biró Lászlóné Bőszörményi ut 10. szám alatti lakosok alaposan elbántak egymással. A két asszony ugyanis nem szenvedhette egymást s kigyót-békát kiabáltak egymásra. Verébné egyizben azt mondotta Birónéról, hogy megvesztegette az ügyészséget, viszont Biróné meg azzal fenyegette meg ellenfelét, hogy még az elköltözés előtt elbánik vele. A két asszony kölcsönösen feljelentette egymást, mire az ügyészség Veréb Mihályné ellen durva becsületsértés és hivatalból felhatalmazásra üldözendő rágalmazás miatt indított eljárást, mig Biró Lászlónét kétrendbeli becsületsértés vétségével vádolta. A törvényszék még a mult év végén foglalkozott az üggyel, amikor is Veréb Mihálynét egyrendbeli durva becsületsértés vétségében mondotta ki bünösnek s ezért őt egyhónapi fogházra itélte. Biró Lászlónét egyrendbeli becsületsértésért 8 napi fogházbüntetéssel sujtotta a biróság. Fellebbezés folytán most került az ügy a debreceni tábla elé, ahol dr. Nagy Kálmán tanácselnök tárgyalta a harcias szomszédasszonyok pörét. Az iratok ismertetése után a tábla helybenhagyta az alsó biróság itéletét.

— **A Budapesti Nemzetközi Vásár igazolványai kaphatók a Kamaránál.** A debreceni kerületi Kereskedelmi és Iparkamara közli érdekeltségével, hogy a Budapesti Nemzetközi Vásárt látogatók részére a féláru utazásra jogositó igazolványok megérkeztek. Az igazolványok ára 2 P. 80 f., a kiállitás területére belépőjegyül is szolgál. A felutazásra május 1-től 15-ig, a visszautazásra május 6-tól 20-ig érvényes. Az igazolvány ugy a fel- mint a visszautazás alkalmával, valamint a vásárpénztárnál lebélyegeztetendő. Az igazolványokat a Kamara — a pénz előzetes beküldése esetén — vidékiek részére is készséggel megküldi. Debreceni Kereskedelmi és Iparkamara.

— **Orvosok figyelmébe!** Az Orvosi Továbbképzés Központi Bizottsága a folyó évben ismét orvosi továbbképző tanfolyamokat rendez. Azoknak az összes tudnivalókat tartalmazó programját az ország valamennyi orvosának megküldte. Erre a tanfolyamra a törvényhatóság területén működő orvosok figyelmét felhivom. Polgármester.

GYÁSZ ROVAT

Ifj. Hubay Kálmán községi jegyző életének 35-ik évében elhunyt. Temetése csütörtökön délután lesz Debrecenből Tarczalra szállítva a ref. egyház szertartása szerint tartandó ima után. A szállítást Fehértói temetkezési vállalata végezteti.

Dózsa Piroska életének 20-ik évében elhunyt. Temetését a Köztemetőből csütörtökön délután Fehértói temetkezési vállalata rendezi.

Bene István életének 31-ik évében elhunyt. Temetését a Köztemetőből csütörtökön délután Fehértói temetkezési vállalata rendezi.

Dr. Wallisch Oszkárné meghalt. Mély gyász érte dr. Wallisch Oszkárt, a debreceni egyetem olasz lektorát, az olasz—magyar kapcsolatok lelkes irodalmi művelőjét. Hőn szeretett felesége, szül. Wilhelms Nóra párheti szenvedés után tegnap délben 30 éves korában elhunyt. Magas műveltségű, páratlan szívjóságu urhölgy, gyermekeinek gondos anyja volt Wallisch Oszkárné, kinek halála széles körben keltett mély részvétet. Wilhelms Emil, az egykori Osztrák Magyar Bank debreceni fiókjának főnöke, leányát gyászolja az elhunytban, akiben három gyermeke siratja a szerető, gondos anyát. Temetése e hó 28-án, pénteken délután 4 órakor lesz a Szent Anna uccai temetőben, hol az elhunytat a családi sirboltba helyezik örök nyugalomra. A temetést a Fehértói temetkezési intézet rendezi.

Nagy Mária temetése pénteken délután 3 órakor lesz a Köztemetőben. A temetést a Gebauer cég rendezi.

Köszönetnyilvánitás. Szeretett fiunk és testvérünk végtisztességtételén megjelent rokonainknak, barátainknak és ismerőseinknek meleg részvétükért hálás köszönetet mondunk. Babics György és családja.

SPORT

DVSC—DEAC

Érdekes amatőr bajnoki mérkőzés kerül lejátszásra pénteken délután 4 órai kezdettel a DVSC pályán. A DVSC ugyanis vasárnap a megszállott területen levő Csap községben vendégszerepel, míg az egyetemi futballbajnokság derbyje, a jogász—medikus szintén vasárnap kerül lejátszásra, úgyhogy a két egyesület vasárnap helyett pénteken játsza le bajnoki mérkőzését, amely előreláthatólag rendkívül érdekes küzdelmet fog eredményezni. A két egyesület páratlanul olcsó helyárakat állapitott meg, felnőttek 30 fillért, gyermekek 20 fillért fizetnek. Az érdekesnek igérkező merkőzés bizonyára szép számu közönség előtt fog lefolyni.

Levente atlétikai verseny

A debreceni VI. kerületi Levente Egyesület f. évi május hó 21-én délelőtt 8 órai kezdettel a DVSC Diószegi uti sportpályáján szezonnyitó levente-atlétikai versenyt rendez a következő számokkal: 60 m-es sikfutás (korhatár 16 év), 100 m-es sikfutás, 200, 400, 1600 m-es sikfutás, 4x100 m-es stafétafutás, magasugrás, távolugrás, sulydobás, diszkoszvetés, gerelyvetés.

A versenyen az összes levente egyesületekbe beszervezett leventék és az 1911. évfolyambeli öregleventék résztvehetnek. Benevezési dij versenyszámonként 50 fillér. Benevezni lehet az »Olimpia« sportáruházban Kiss János öregleventénél, május hó 20-ig. A versenyen helyezést elért leventék díszes kivitelü nemesbronzérem és nemesbronzplakett dijazásban részesülnek.

IDŐJÁRÁS

A debreceni egyetemi földrajzi intézet jelenti április 26-án:

Közép-Európa keleti felében az időjárás javult. Nagyobb esőzések már csak Dél-Oroszországban vannak. Az atlanti esőzóna mélyen behatolt a szárazföld belsejébe. Ezzel kapcsolatban a hőmérséklet emelkedőben van. Hazánkban az elmult éjjel még a keleti és déli részeken estek jelentéktelen esők. Ma reggel az ország keleti felében a délkeleteurópai rossz időjárási zóna hatása mindössze már csak az élénk légáramlásban nyilvánult meg. A hőmérséklet emelkedett, legmagasabb értéke Debrecenben 14, Budapesten 16 fok volt.

IDŐPROGNÓZIS: Részben felhős, csendesebb idő várható, a nappali felmelegedés fokozódásával, de éjjeli talajmenti faggyal.

Foló

A II-ik B. H. pályázat, melyen téli képekkel lehetett résztvenni, ismét szép sikert hozott a debreceni MAOSz-nak. Az egyidejüleg háziversenyt, prágai nemzetközi kiállitást és győri országos versenyt bonyolitó egyesületet a B. H. pályázaton három kiváló amatőr társunk képviselte, kik az ország, beleértve Budapestet is, összes részeiről befutott nagy képanyag körül is kiemelkedtek művészi munkáikkal. Rostás Elemér I. dijat, egy fényképező gépet nyert. Czabán Márton, ki második lett, szintén fényképező gépet kapott, míg Buza Gábor művészi képét egy nagyító géppel honorálta a zsüri harmadik dij fejében.

*

Csütörtökön este pontosan fél 9 órakor választmányi ülést tart a MAOSz debreceni csoportja, egyesületi helyiségében. (Szent Anna u. 10.)

*

A békéscsabai meghivást a kaposvári MAOSz meleghangu meghivása követte, melyben a debreceni MAOSz-t mint az ország legjobb fotoegyesületét kéri országos kiállitásukon való részvételre.

HIRDETMÉNY.

Értesitem a város gazdálkodó (földhaszonélvező, haszonbérlő) lakosait, hogy az elsőfoku közigazgatási hatóság a m. kir. Központi Statisztikai Hivatal munkaterve alapján nyilvántartási célokra f. évi május hó 1-től kezdődőleg a Kossuth ucca 20. sz. földszint 46. sz. hivatali helyiségében a mezőgazdasági vetésterületekkel kapcsolatban a szőlőterületeket is összeirja.

Felhivom ezért az 5 kat. hold földön, valamint nagyobb területen gazdálkodókat, hogy a vetésterületi adatuk bevallásával kapcsolatban részletezve jelentsék be: az 1932—33. termelési évben kivágott s az 1932—33 termelési évben ültetett szőlőterületeiket.

A tényleg beültetett szőlőterületekből milyen terület van: 1. immunis homok 2 nem immunis egyéb talajon (szőlőiskolák és amerikai anyatelepek nélkül) európai vesszővel, amerikai alanyu oltványokkal, amerikai direkt termő szőlővel vagy csemegeszőlővel beültetve?

A szőlőiskolák és amerikai vesszőtermelő anyatelepek nagyságát s az 1932—33. gazdasági évben megtrágyázott, szénkénegezett és peronospora ellen permetezett szőlőterületet.

Polgármester.

KÖZGAZDASÁG

BE KELL JELENTENI VETÉSTERÜLETEKET ÉS A TERMÉSEREDMÉNYT

A m. kir. központi statisztikai hivatal az 1929:XIX. t.-c. alapján az 1932. év őszén és az 1933. év tavaszán bevetett területeket, a mindennemü gazdasági növénytermés eredményét és az 1933. évi cséplési eredményeket — az ország közérdekü viszonyainak a nyilvántartása céljából országosan összeiratja.

Értesitem a város gazdálkodó (földet haszonélvező) haszonbérlő lakosságát, hogy az elsőfoku közigazgatási hatóság az 1932—33. évi vetésterületi statisztikai adatok felvételét a Kossuth utca 20. sz. hivatali helyiségében folyó évi május hó 1. napján kezdi meg.

A vetésterületi adatok bejelentését az 1929:XIX. t.-c. illetve 1928:X. t.-c.-ben foglalt jogkövetkezmények terhe alatt:

az 5-től 10 kat. hold földben gazdálkodók május hó 9, 10 és 11-én,

a 10-től 20 kat. hold földben gazdálkodók május hó 5, 6 és 8-én,

a 20-tól 100 kat. hold földben gazdálkodók május hó 1, 2, 3 és 4-én, a városi elsőfoku közigazgatási hatóság előtt személyesen vagy irásban, a 100 kat. hold földben, illetőleg az ennél nagyobb területen gazdálkodók május hó 1 és 10-ike között, mindig a hivatalos órák alatt a részükre kézbesitett »vetésterületi kérdőiven« kötelesek eszközölni.

Az adatgyüjtés megkönnyítése céljából minden gazdálkodó külön meghivót kap. A munkatorlódás elkerülése céljából ezuton is felhivom a város érdekelt lakosait, hogy a részükre kibocsátott meghivókon megjelölt helyen és időben pontosan jelenjenek meg és az összeirási munkálatok megkönnyitése céljából a művelésük alatt álló területről a főterményként, vagy melléktermékként (közöttes növényként) termelt gazdasági növények: buza, gabona, takarmány, tengeri, répa, dinnye, borsó, dohány, mák, paprika, káposzta, hagyma, tök, napraforgó stb. vetésterületét magában foglaló jegyzéket hozzanak magukkal.

Akiknek meghivót bármely okból nem kézbesitenek, adatszolgáltatási kötelezettségüknek a müvelésük alatt álló terület nagysága szerint a hasonló nagyságu területek összeirására kitüzött időben jelenjenek meg.

Bérbe adott birtok adatainak a beszolgáltatására mindig a haszonbérlő, feles, harmados birtokk adatainak a bevallására pedig a tulajdonos köteles.

Figyelmeztetem az érdekelt ket, hogy az 1929:XIX. t.-c. 15. §-a értelmében az adatszolgáltatásra kötelezett az adatoknak a legjobb tudomása és kellő időben való beszolgáltatásáért felelős és ha az adatait a hivatalos felszólitás ellenére sem szolgáltatja be és mulasztását elfogadható módon ki nem menti; a hiányzó adatokat a hatóság a mulasztó fél költségére a helyszinen szerzi be és ellene a kihágási eljárást megindítja.

Aki hamis, vagy valótlan adatot vall be, vagy az adatszolgáltatást megtagadja: az 1928:X. t.-c. értelmében pénzbüntetéssel büntettetik.

A vetésterület összeirás, kizárólag nyilvántartási célokat szolgál és a bevallott adatok az idézett tö. vény 21. paragrafusa értelmében semmiféle más célra fel nem használhatók.

Dr. Vass Károly sk.
tb. főjegyző.

TERMÉNYTŐZSDE

Határidőüzlet: Buza: május 12.97—98, junius 13.30—31, október 12.08—10, Rozs: május: 6.64—66, junius 6.79—80. Tengeri: május 6.95—96 julius 7.42—44.

Készáruüzlet: Buza: tiszai 77 kg 14.30—14.50, 78 kg 14.50—14.65, 79 kg 14.70—14.85, 80 kg 14.85—15.00 felsőtiszai, jászsági 77 kg 13.70—13.85 78 kg 13.85—14.00, 79 kg 14.00—14.15 80 kg 14.15—14.30 Rozs 6.55—6.65 tak. árpa I. 8.60—8.80, tak. árpa II. 8.50—8.60, sörárpa 9.75—11.00, zab I. 8.40—8.55, zab II. 8.25—8.35, tengeri 6.85—6.95, korpa 5.85—5.95.

Debreceni termény- és takarmány piaci árak:

Buza 14.00—13.00 és a boletta, rozs 10.00—9.50 és a boletta, árpa 8.50—8.00, tengeri 6.00—5.80, lucerna 5.00—4.50—4.00, széna 5.00—4.20—3.00, lóhere 3.60—2.60, bükköny 3.00—2.80, alomszalma 1.80—1.60, ágyszalma 2.20—2.00, cukorrépa 1.50—1.30, takarmányrépa 1.10.

HIRDETMÉNY.

Közhirré teszi a városi adóhivatal, hogy az 1933. évre vonatkozó földadó, házadó, ház utáni rendkivüli adópótlék és a rögzitett jövedelem és vagyonadó, valamint az ezekre vonatkozó rendkivüli pótlék kivetését tartalmazó lajstromokat 1933 április 28-án kezdődő 15 napi közszemlére tette ki. A közszemlére kitett kivetéseket a hivatalos órák alatt az adózóra nézve illetékes kerület hivatalos helyiségében bárki megtekintheti.

Városi Adóhivatal.

APRÓHIRDETÉSEK

Levelezés

Könyvnap

junius 1—3, könyvek propaganda áron már most előjegyezhetők, — magyarruhás leánykák, könyvárusításhoz könyvnapra felvétetnek — Springer papir, könyvüzletébe. 522-V-28.

Németajku,

de magyarul is beszélő szerény, szelid nő ismeretségére vágyik harminchat éves közalkalmazott. Levelet „Német nyelv“ jeligével a kiadóhivatalba kér. 1024

Alkalmazást nyer férfi

Kezdő,

de irodai teendőkben jártas ügyvédjelöltet — keresek. Cím a kiadóban. 997

Cipészmunkás

tex és bindolt munkára felveszek. Rákóczi 9.

Jómunkás

cipészsegédet felveszek, Piac u. 38. szám. 1005

Házmesternek

felvétetik becsületes házaspár házimunkák végzésére. Károly Ferenc József ut 13. 1010

Ügyes

kifutót felveszek. Molnár füszeres, Csapó u. 98. 1033

Borbélysegédet

keresek vidékre. Teleki ucca 47. 1035

Alkalmazást keres férfi

Tisztességes

jómegjelenésü ügyes 18 éves fiu ajánlkozik házi szolgának, küldönenek teljes ellátással. Böszörményi ut 85. sz. Iklódi. 1012

Alkalmazást nyer nő

Gyakorlott

tüzőnő és ragasztó felvétetik. Rákóczi 9.

Keresünk

egy szorgalmas leányt háztartásba kertbe. Lehetőleg árvaleányt. — **Cím a kiadóban.** 999

Hirdetési ügyekben TELEFONON 27—88. szám nyujt felvilágositást.

APRÓHIRDETÉSEK

Hirdetési ügyekben TELEFONON 27—88. szám nyujt felvilágositást.

Az apróhirdetések díja hétköznap 10 szóig 40 fillér, minden további szó 4 fillér; vasárnap 10 szóig 60 fillér, minden további szó 6 fillér. Vastag betűből álló, valamint levelezési, házassági apróhirdetések és a kezdőszavak díja kétszeresen számittatik. Apróhirdetések csak a díj előzetes lefizetése mellett közöltetnek. A közlési díj vidékről postabélyegben is beküldhető. A kiadóhivatalban hagyott címek csupán kiadóhivatalunkban, Debrecen, József királyi herceg ucca 1. szám (Bika-bérház) tudhatók meg.

Alkalmazást nyer nő

Szakácsnőt
keresek május elsejére vidéki tanyára, aki urikosztot perfektül főzni tud. Megbízható, rendes tiszta, hosszú bizonyítvánnyal rendelkezik. 994

Főznitudó
minden lányt felveszek Özv. Horváthné, Kossuth u. 22., III. em. 995

Magános
urnőhöz főzni tudó perfekt szobaleányt hosszabb bizonyítvánnyal felveszek. Kossuth u. 33. 1022

Alkalmazást keres nő

Fiatal
művelt, 20 éves leány két személyre elmegy főzni, takarítani éves bizonyitvány van. Cim a kiadóban. 1014

Tisztességes
egyszerü vagyontalan asszony elmenne jólelkü idősebb vasuti nyugdijashoz, rendes, takarékos, beosztó asszony vagyok, bennem hüséges gondviselőt talál, szeretek gazdálkodni, baromfi nevelni, vidékre is elmennék, Istenfélő asszony vagyok, csendes kertbe vágyom. Cim a kiadóban. 1013

Bútor

Körteháló
ebédlő modern uj olcsón eladó. Dégenfeld tér 8. Udvarban. 1030

Ajánlat

Uraim,
7 fillérért oly szép gallért tisztit, mint a pesti cég. Wacha, Simonffy 55. 953
1153 IV 30-ig.

Kerítésoszlopoknak
való akácfák olcsón kaphatók. Bethlen ucca 44 1078 — V 10

Óriási
árat fizetek aranyért, zálogcédulákért, ékszerek készitése, javitása legolcsóbban Felheim ékszerésznél, Piac u. 75. 656 — V 20-ig.

Izletes,
változatos házikoszt — kapható központban uri háznál kihordásra is. — Cim a kiadóban. 972

Magas
áron veszek aranyat és zálogcédulát. Blattner Árpád, Csapó u. 63. Villamos kitérőnél. 965

Budapesti
képviselet ruhafestés, vegy- és gallértisztitás legszebben és olcsón ugyanott törtaranybeváltás magas árban. — Kossuth 15. 977 — V. 26-ig.

Vasbeton
vagy téglasirbolt (kripta) építését és emeletes házak tatarozását jutányos árban vállalja Kállai épitőmester, K. Tóth ucca 5. Vargakert. 1011

Paulo
vésnök és bélyegzőkészitő május 1-én üzletet Szent Anna u. 10. alá helyezi át. 1016 — V. 27-ig

Készítek
előrajzolást legmodernebb mintákból, legujabb divatu ingeket, kézi, géphimzést, monogramozást. — Raktáron mindennemü kézimunka és pamut. Fazekas, Szent Anna 6. 1018 — V. 27-ig

Poloskairtást
ciángázzal lakások vizsgálását felelősséggel — vállal Kiss, Méliusz tér 7. 1003

Ablakok
készen kaphatók Blattner és Társánál, Nagyvárad ucca 14. 1025

Zsibárusoknak is!
paplanok, lószőrmatracok, afrikmatracok, takarók, dunnahaj, paplanhaj, lepedők eladók, Csapó 19. Keresztépület. 788

Pénz
nélkül 8 havi lefizetésre vásrolhat szövetet, vásznat, damasztot, inganyagot budapesti cégtől. — Mintáinkat meghivásra is bemutatja képviselőnk: Reich József, Mester u. 29. 1021

Talált
vadászkutyát a tulajdonosa Hatvan u. 13. sz. házmesternél átveheti. 988

Kiadó lakás egy szobás

Kiadó
egy szoba, konyha Bundi u. 2. 839—IV 27

Két
udvarranyiló kis szoba, egyik padlós, előre kiadó Kut u. 24. — 964

Kiadó
szép 6 méteres szoba, konysa, speiz, Vargakert ucca 8. Bejárat Szoboszlói ut 4. 1023

Egy szoba,
konyha, nyárikonyha, kamara, jóvizü kút, jószántartással minden — órán kiadó. Csapókert, Jánosi u. 71. Értekezni: Csapókert, Jánosi u. 69. szám. 1002

Szép
nagy egyszobás, konyhás, speizos lakások kiadók. Zugó 4. Reáliskolánál. 1031

Egy
szoba, konyha, mellette nagy műhelynek alkalmas szoba és istálló májusra kiadó. Nap u. 4. szám. 1027

Kiadó
szép uccai szoba kiskonyhával elsejére csendes udvarban. Kölcsey 15. 1032

Egy szoba,
konyha, speiz, tiszta, egészséges, kiadó. Csillag ucca 9. 1036

Kiadó lakás két szobás

Uccai
egy-kétszobás ujonnan festett lakások azonnalra is jutányosan kiadók. Patai ucca tizennyolc. 980

Kiadó
nagyon olcsón kettő és egyszobás modern lakás. Tisztviselőtelep, — Földi u. 22. 993

Kiadó
május 1-ére 2 szobás, konyhás, spájzos lakás. Ajtó u. 44. sz. 987

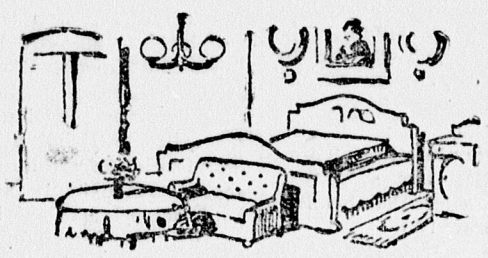
Kiadó lakás három szobás

Háromszobás
fürdőszobás modern urilakás központban olcsón kiadó. Füvészkert ucca 14. 905

Háromszobás
uccai lakás mellékhelyiségekkel kiadó. Arany János u. 16. 1006

Honvéd 26
háromszobás uccai lakás májusra jutányosan bérelhető. 1004

Háromszobás,
elő- és fürdőszobás, — komfortos lakás külön udvarral kiadó. Hortobágyi u. 34. 1001



Kiadó lakás

ma már nem gond. Lakást keres, kiadó lakása van: a »Debreczen« apróhirdetésével eredményt ér el. Egyedüli felvételi hely: József kir. hg. u. 1. (Bika épület.)

Kiadó
kétszobás urilakás, terrasszal, összes mellékhelyiségekkel parkos udvarban. Kossuth 51. 933 V.—1-ig

Két
szép uccai szoba, előszoba, hozzávalóval május 1re kiadó, havi 60 P. Mester ucca 36. 908

Uj
kétszobás lakás mellékhelyiségeivel olcsón kiadó. Domokos Lajos u. 16. 1009

Magas
modern uccai kétszobás konyhás lakás mellékhelyiséggel kiadó május 1-ére. Jókai u. 33. sz. 965

Kiadó
azonnal kettő nagy szoba, előszoba mellékhelyiségekkel. Hid u. 2. 992

Kétszobás,
félkomfortos lakás, — parkett cserépkályhás Péterfia 42. 991

Kiadó
május 1-ére 3 szobás, komfortos villa. Érdeklődni háztulajdonosnál, Poroszlay ut 76. 10—12, d. u. 3—5-ig. 957

Bútorozott szoba

Butorozott
szoba a központban két személyre rövid időre is kiadó. Alkalmas vidékieknek, kik a hővizet igénybe akarják venni. Arany János ucca 56. szám ujabb épület balra 1-ső lépcső. 576 — IV 24-ig.

Kapualatti
különbejáratu csinosan butorozott uccai szoba kiadó. Egymalom 4. sz. 975

Lakónélküli
udvarban teljesen különbejáratu csinosan butorozott uccai szoba kiadó. Boldogfalva 24. 1037

Különbejáratu
csinosan butorozott szoba augusztusra egyre kiadó. Werbőczy u. 14. 973

Bútorozott
szoba terrasszal kiadó. Simonyi ut 12. Telefon: 23—55. 990

Elegáns
butorozott szoba fürdőszobahasználattal kiadó. Guba, Szent Anna 10. 1017

Különbejáratu
tiszta butorozott szoba kiadó. Piac u. 73. 1028

Lakást keres

Keresek
egy vagy két szoba és konyha, spájzos, fáskamarás lakást külön udvarral. „Gyermektelen állami tisztviselő" jelige 967

Butorozott
szobát különbejárattal belvárosban keresek. — Sürgős ajánlatot: Dr. Lévay, Kálvin tér 3. I. em. kérek. 1008

Oktatás

Naményi
Gyors- és Gépiróiskolában zakszerü, olcsó, gyors kiképzés. Állandó beiratkozás. Államérvényes bizonyitvány. — Batthyány u. 6. 1534 — V. 3-ig.

Vegyes

Füszerüzletet
italmérési joggal forgalmas helyen átvennék. Kiss Imre Hajdunánás, Hangya. 937

Autó, motor kerékpár

Egy
tiszta uj kerékpár olcsón eladó. Darabos u. 8. Keresztépület. 1034

Villanymotor
1.7 lóerős, kifogástalan, 220 voltra eladó. Közvetitőt díjazok. Cim a kiadóban. 998

Társ

25 százalék
haszonrészesedésre keresek félévre kettőezer pengővel társat. Cim: kiadóhivatal. 1019

Hangszer

Zongora,
Áser, Pianino, Koch, Corselt eladó. Vár u. 1. Hangszerüzlet. 1029

Élelmiszer, ital

Ódor
literje 40 f, 5 liter vételnél 36 fillér. Boldogfalva u. 13. 989

Uzlet, műhely, raktárhelyiség

Udvari
nagy helyiség műhelynek, raktárnak kiadó. Arany János u. 16. 1007

Átadó üzlet, vendéglő

Füszerüzlet
tizenkét év óta fennálló, jómenetelü május 1-ére elköltözés miatt, esetleg lakással együtt átadó. Cim a kiadóban. 1000

Ingóságvétel

Baromfiketreceket
keresek megvételre. — Cim a kiadóban. 996

Ingóság eladás

Rézmosdó,
függőlámpa, tükrök, félháló, ebédlő, üzleti telázsik, — különböző butorok, márványlapok költözködés miatt olcsón eladók. Széchenyi 6. Kleinnál. 928

Vásári
ládák, drazsés üvegtálak fedővel, kis fonott üvegkosárkák, mérleg, 2 m. pultra állvány, üveglapokkal, üvegközállvány. Csapó u. 10. Hátul. 1015

Olcsón
eladó gyerekágy, cselédágy, előszobaszekrény, liszteslada. Reich, Mester u. 29. 1020

Cementlapik,
benyiló spalettásablakok, terraszablakok eladók, Nap u. 4. Telefon 12—83. 1026

Eladó ház

Eladó
ház 3 uccára, hatalmas uccai fronttal üzletekkel, lakásokkal, Csapó ucca 86. 906—VI.—1-ig

Sarok u. 12.
számu ház eladó.

Elővös
u. 62. számu ház eladó Értekezni vasárnap délelőtt ugyanott. 494

Felelős szerkesztő: PÁLFY JÓZSEF
A Tiszántuli Könyv- és Lapkiadó Rt. kiadása.