10.000 PENGŐ

Szerkesztik:
BOKOR LAJOS
és
GÁL GYÖRGY

II. ÉVFOLYAM

7. szám

1934 FEBRUÁR HÓ 10

sem ér annyit fiam, mint egy jó tanács!

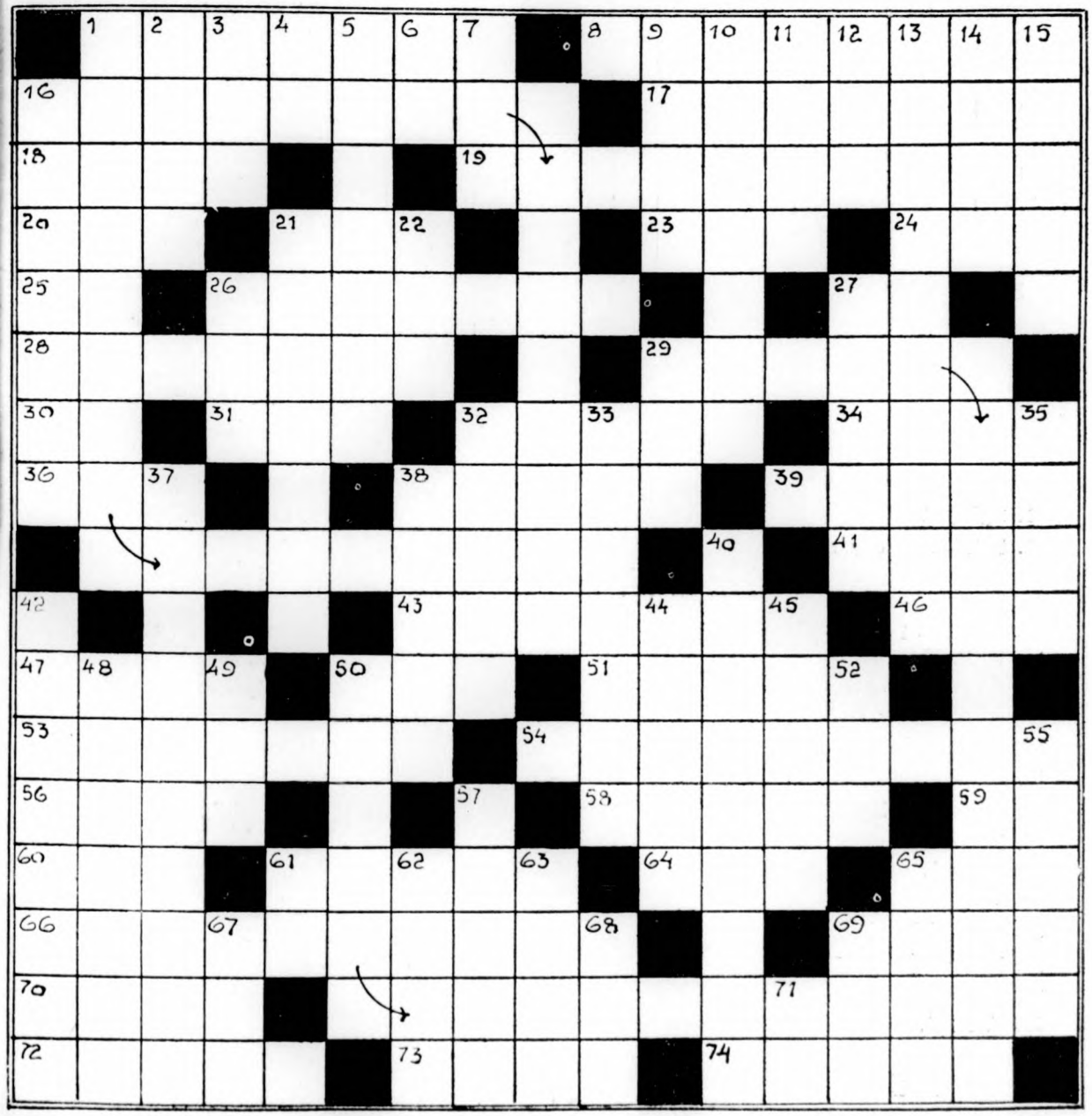

Fejtse meg a 20. oldalon levő meghatározások alapján ezt a keresztrejtvényt és mindent megtud belőle

Nem kell gondolkozni!

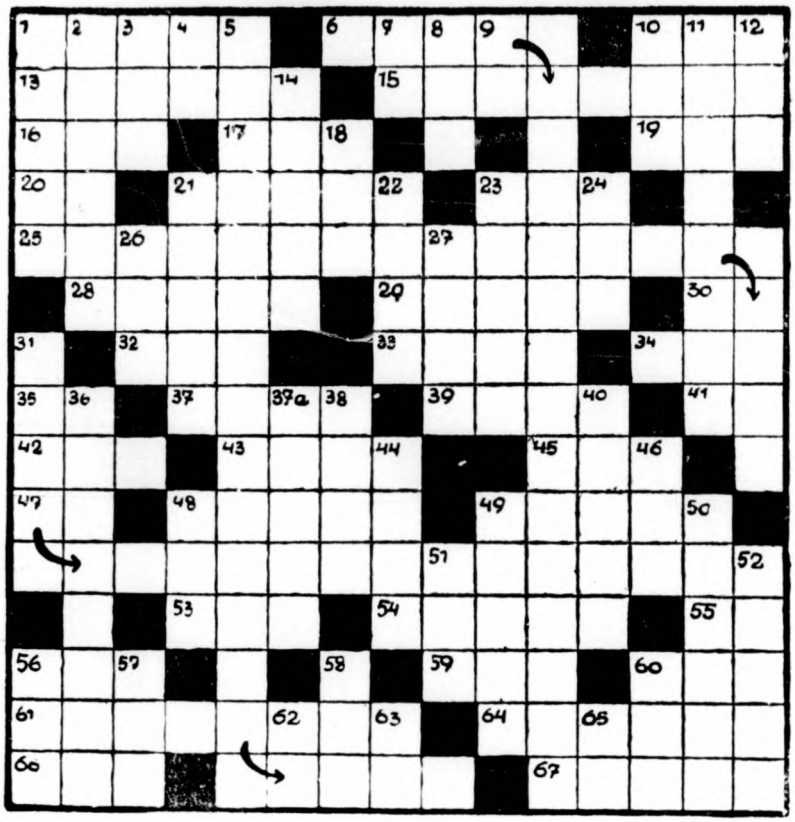

Vízszintes:

1. Éghajlat
6. Petőfi-vers egy sora
10. Régi ürmérték
13. Egykor
15. Nem jön pontosan
16. Ó. B. E.
17. Klasszikus üdvözlet
19. Müvészet — franciául
20. Tóth Aladár névbetüi
21. Szája széle
23. Testvér — latinul
25. Nagy vesztesége volt néhány év előtt a francia irodalomnak
28. Könnyü kocsi
29. Meg vagyok ijedve
30. Jolson keresztneve
32. T. N. Á.
33. Sajtjáról hires holland város
34. Járom — ékezettel
35. An dem
37. Tan
39. Haltojás — visszafelé
41. Kutya-lak
42. Régi sulymérték
43. Eltelt idő
45. Ferde
47. Pecsét helye
48. Operaénekesnőnk vezetékneve
49. Idegen férfinév
53. Torbágy mellett van
54. Orosz folyó
55. Olasz névelő
56. Izeltlábu
59. Napoleon tábornoka
60. Nemzetközi vásár jele
61. Adoma
64. Horthy Miklós hajója volt
66. Az erő fizikai egysége
67. Nyilvános parkok pihenőhelye

Függőleges:

1. Arányszám
2. Császárpárti magyar
3. Sziget — franciául
4. Időhatározószó
5. A dunai forgalom kezdete
7. Egymást előző betük
8. Ruha
9. Német r. t.
10. Mátka
11. Főniciai gyarmatváros
12. Azon a helyen
14. Jugoszláv hegy
18. Mezőgazdasági gép
21. Görög fővárosi lakos
22. Germán majom
23. Harapásnyi
24. A. C. K.
26. Ág — németül
27. Veszprémi nagyközség
31. Petőfi-vers kezdete
36. Becses butorfa
37/a. Együgyü
38. Női név
40. Európai főváros
44. Szándék
46. Nyomorék, az első betü hijján
48. Fogoly
49. Berlinben: sietni
50. Gyufamárka
51. Haza
52. Megalszik
56. Társas ülőhely
57. Olajoz
58. Etus — ékezettel
60. Bolygó
62. Mint a 41-es
63. Római pénz
65. Gyarapodik

—einlász—

Budapest, 1934 február 10 II. évfolyam 7. (51) szám

Előfizetési árak:
Negyedévre ... ... P 2.—
Félévre ... ... P 4.—
Egyes szám ára 16 fillér

IZÉ
REJTVÉNYUJSÁG

Megjelenik minden szombaton

Szerkesztőség és kiadóhivatal:
BUDAPEST, V, SZIGET U. 25
Telefon: 93-1-14

Kicsoda a párom?

Ismét tiz megszámozott kérdést és tiz számozatlan, e kérdésekre adott pontos feleletet lát itt az olvasó. A feleletek sorrendje természetesen egészen más, mint a kérdéseké. Melyik felelet melyik kérdésre vonatkozik — ez itt a lényeg! Kicsoda a párom? Tessék megkeresni!

Kérdések:

1. Mennyi vére van körülbelül az átlagos embernek?

2. Mikor és hol volt boxerlázadás?

3. Ki volt Magyar Benigna?

4. Hány embert lehet egy köbkilométer területen összepréselni?

5. Melyik fém a legjobb hő- és elektromosságvezető?

6. Melyik hires kémikus lett a francia forradalom áldozata?

7. Mi a cime az angol király második fiának?

8. Ki a mexikói köztársaság elnöke?

9. Milyen birtoka van az Egyesült-Államoknak Ázsiában?

10. Ki volt az a magyar ember, aki Dél-Afrikában nevezetes felfedező utakat tett?

Feleletek:

Yorki herceg.
Az ezüst.
Kinizsi Pál felesége.
Magyar László.
1900-ban Kinában.
7.5—8 liter.
Plutarchos Élias Calles.
Kétezermilliót.
Antoine Laurent Lavoisier.
A Fülöp-szigetek.

Csalódni fáj!

Az optikai csalódást azonban könnyen ki lehet heverni. Lássuk csak. Azaz pardon — csalódjunk!

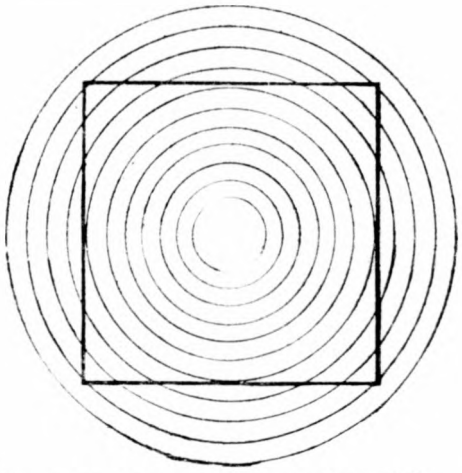

Egyenes vagy görbe a négyzet?

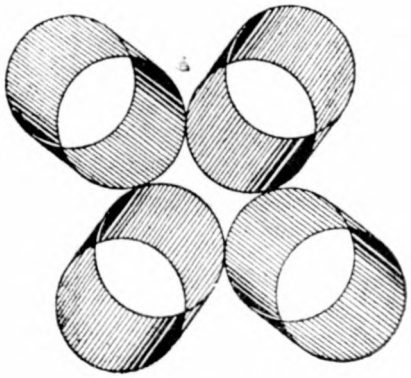

A négy henger közül melyiknek, hol van a nyilása?

Nyolchetes nagyszabású

keresztrejtvényverseny

250 jutalom a megfejtőknek!

IV. forduló

Vízszintes:

1. Petőfi-vers cime
16. Nemes ló
17. Csontváz
18. Rag
20. Növényi támaszték
21. Tisztit
23. Telit
24. Tévé
25. A társaság, egyesület vezetőjének rövidítése
27. Kispesti sportegylet
28. Zudit
29. Nem is fölé
30. Kalap angyalföldi „münyelven"
31. Exotikus népfaj
33. A váltó másik oldalának — ahol a forgatások történnek — neve
36. Sorbavesz
39. Egy háziállat német neve
40. Esküvőt követ
42. Kutya
43. Behivás
45. A Kamara Szinház igazgatója volt
46. Több török szultán neve
48. Két — gyakran felcserélt — betü
49. Éva — idegen változata
51. ... foetida; egy mézgaféle tudományos neve
52. Amerikai hölgy neve előtt álló rövidités
53. A kálcium vegyjele
54. Esti
56. Tapadó
59. Rajzoló, no meg nagyotmondó Háry János teszi
60. Elemez
61. Foltozza, kiegészíti
62. Berehan
63. Kicsinyitő képző
65. Csinál — németül
66. Kicsodák?
69. Részesrag, -nak párja
70. Északi — kinainul (..king)
71. Odacsusztat
74. Kidobat (vagy: a futballbiró tizenegyest)
76. Ismeretes „zenei" szólam — Afrika legsötétebb részeiből
79. Törvénykönyv — más nyelven
80. Hires amerikai filmsztár
83. Távozz!
84. Egynémely férjuram fejdisze
86. Ilyen iroda is van
87. Hires magyar születésü német költő
88. Időhatározó
89. Mind — angolul
91. Völgy — németül
92. Budapesti sportegylet
94. Üveges dolgozik vele
95. Földet tur
96. Állati lakhely
97. V;delmező
98. Belül
100. Angol betü
101. Ritka férfinév
103. Finom az ilyen zsemlye
105. Jókivánság

Függőleges:

1. Idézet egy jóismert népdalból
2. L. P.
3. Kis ház
4. Japán nemrég lemondott hadügyminisztere
5. Régi hangszer
6. Korszak — görög kifejezése
7. Képző
8. Spártai király, a thermopylei hős

Részletes pályázati feltételek előző számainkban!

Főnyereményeink:

1. dij: Egy elegáns férfiöltöny, mérték szerint.

2. dij: Egy elegáns női kosztüm, mérték szerint.

3. dij: Egy hatszemélyes komplett alpacca evőeszközkészlet.

4. és 5. dij: Egy-egy kétszemélyes egészéves mozibérlet.

6—10. dij: Egy-egy svájci ezüstóra.

A hetenként kisorsolásra kerülő 30—30 nyeremény között ugyancsak praktikus dijak szerepelnek. E héten

30 üveg finom tokajit sorsolunk ki.

A mult heti pályázat eredménye a 18. oldalon van.

Megfejtési határidő: febr. 15.

A mai keresztrejtvényben ezzel a képpel kapcsolatban következő szó felei meg:

.....

Megfejtő neve: .....

Pontos cime: .....

4. számu pályázat. 1934. febr. 10

*

Kivágandó és levelezőlapra ragasztva február 15-én estig szerkesztőségünkbe beküldendő

Komámasszony hol az olló?

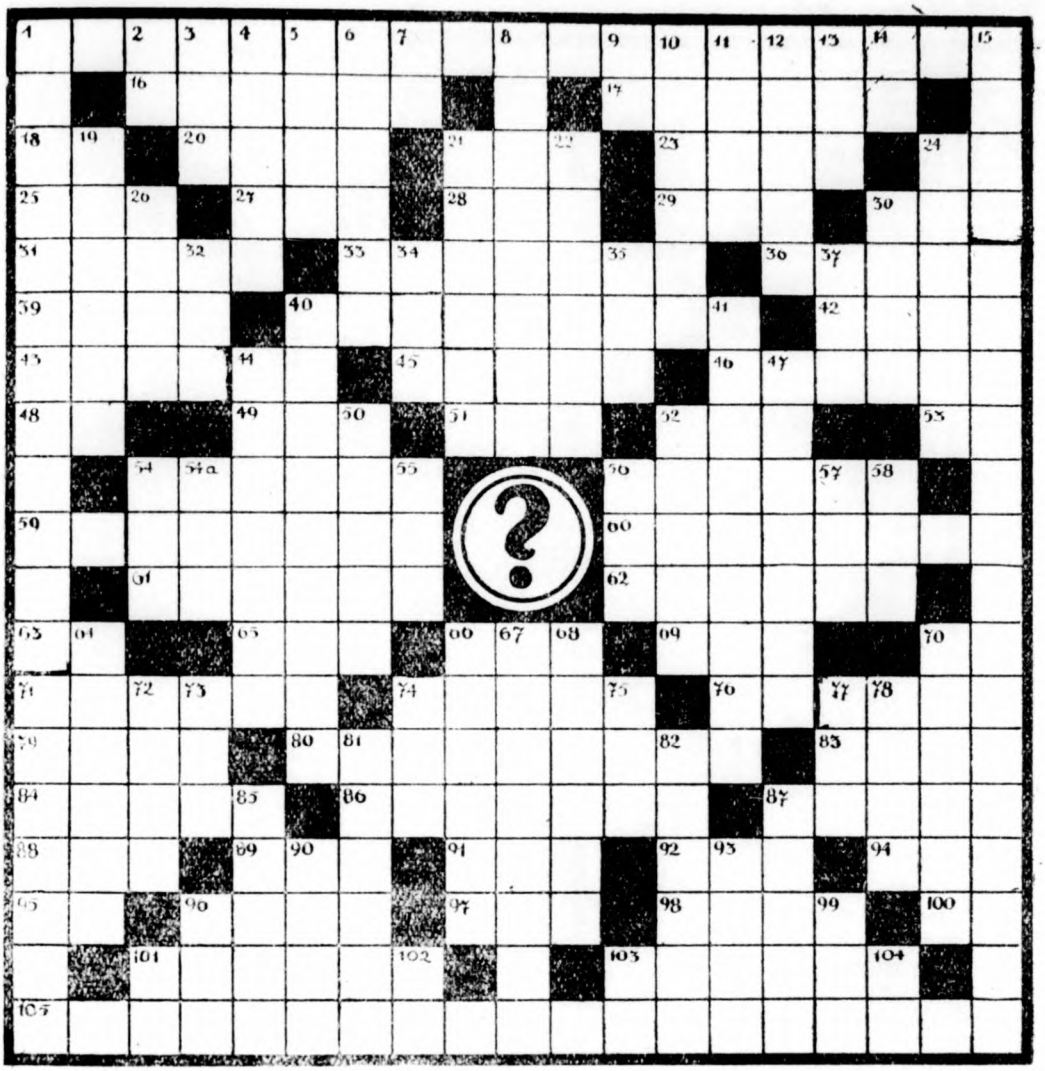

9. Vahot monogramja
10. Kérvényre kerül e szám
11. Meggyilkol
12. Ritka, mint a fehér holló
13. Igeképző
14. Részvénytársaság
15. Arany igy fejezi ki a halál távolságát a Both bajnok özvegyé-ben
19. Szubjektiv
21. Gép
22. Fárasztó munka (!)
24. Ez meg az elfáradt állapot „modern" kifejezéssel
26. Tegyék — más nyelven
30. Halogén elem
32. A sütő rossz neve
34. Báka ikerszava
35. Aladár beceneve
37. Hitelszövetkezet
40. Kitünő az illata
41. Idegen női név
44. Meg nem engedő
47. Ilyen a délibáb
50. Lukaskezü teszi
52. Spanyol hegedümüvész
54. Van — franciául
54/a. Gondolataink kifejezője
55. Kis folyócska
56. Ül
57. Fizikai egység
58. Igy mondja Regbenáhem Ciceszbejszer ezt: „azt"
64. Honpolgári kötelezettség
66. Intézet van ilyen
67. Győz a vitában
68. A termőföld egy része
70. Istrati másik neve
72. Zsidó hónap
73. Háromszor — latinul
74. Zenei rövidités
75. A hét vezér egyike
77. Madame — röviditve
78. Máról holnapra él
81. Hajnyirógép és liszt lehet
82. Emberszabásu majom
85. Hüen
87. Női név
90. Ugyancsak női név
93. Magyaros megszólitás
96. Közteher
99. Esetleg
101. Sopáskodás
102. Mint a 14-es
103. Mascagni-operett
104. Hercegprimásunk monogr.

Vajh' ki ő...?"

Elmulásának tizedik évfordulóját éppen a napokban gyászoltuk meg. Főuri család sarja volt. Benne a nemes származás nemes lélekkel és számos egyéni kiválósággal párosult. Akik csak ismerték — és sokan ismerték — rajongtak érte. A müvészeteknek és elsősorban a zenemüvészetnek páratlanul áldozatkész pártfogója volt, aki hangversenyeinek jövedelmét mindig jótékony céloknak szentelte. Egy testi fogyatékossága ellenére is, tökéletesen müvészi volt, amit nyujtott. Egy szigoru zenekritikus igy irt egy hangversenyéről: „Játszani sokan tudnak, elbüvölni néhányan, de megboszorkányozni a hallgatót egyedül ő képes. Őt látva, nem tudjuk, szemünknek, vagy fülünknek higyjünk-e — egyik meghazudtolja a másikat."

Ki ez?

Szegény vándormuzsikus volt az atyja és bár szükös körülmények között nevelkedett, már mint gyermek segélyezte szerény keresményéből szüleit. Legnagyobb müveiért is nevetségesen kis összegeket kapott, első dalmüveit ötven frankért vették meg. Utóbb „Tankréd"-je 400 frankot jövedelmezett. Leghiresebb dalmüvét, amely ma is állandó müsordarabja a világ minden dalszinházának, két hét alatt szerzette és — mint irja is — „az eszmék mindjárt kezdetben ihletszerüen szülemlettek, ugy hogy magam is csodálkoztam önmagam fölött..." Nagyszámu operái közül utolsónak irta meg azt, amelynek szövegéül Schiller egy örökbecsü alkotását használta fel.

Ki ez?

A magyar Walter Scott. Mint katona kezdte és végigküzdve a francia hadjáratot, mint kapitány vonult vissza a civiléletbe. Első házassága nem volt boldog, de uj házasságra lépvén a fenköltlelkü Podmaniczky Julia bárónővel, friss erővel és munkakedvvel nyult ismét a toll után. Már 1841-ben a Kisfaludy Társaság elnökévé választotta. A szabadságharcot végigküzdötte és annak utána, hogy először nejét küldte Lipcsébe, neki magának is sikerült utána nemekülnie. Itthon 1851-ben kimondták rá a halálos itéletet. Brüsszelben, majd később Drezdában élt hüséges nejével és itt is halt meg hetveneves korában. Ötvennél több regényt irt, ő a magyar történelmi regény megalapitója.

Ki ez?

Atyja jómódu kereskedő volt, aki fiát kitünő neveltetésben részesithette. Müegyetemet végzett és annak utána, hogy hiába próbálkozott valamely közhivatalnál elhelyezkedéssel, — kőmüves-inasnak állott be Pollack Mihály építőmesterhez. Az itt töltött évek után Prágába, majd Olaszországba került. Hazajövén, megépitette a pompás fóti kastélyt és templomot, amelyet a legkiválóbb külföldi müértők is valódi müremeknek itéltek. Ezután vette kezdetét az a ragyogó pálya, amelynek nyomát országunkban mindenütt, de főleg a fővárosban remeknél remekebb épitmények jelzik. 1891-ben halt meg Budapesten.

Ki ez?

BEL- ÉS KÜLFÖLDI DROGUÁK.
ILLATSZER- ÉS KOZMETIKAI KÜLÖNLEGESSÉGEK
KARAKTER DROGUERIA
BUDAPEST, V., LIPÓT KÖRUT 12. TELEFON 169-96

A tuloldali keresztrejtvény szövege:

Vízszintes:

1. Ismert magyar népdal
3. Dal (foxtrot) a Kadetszerelem-ből
13. Vég, cél — angolul
14. Semmi — franciául
15. Pommer keresztneve
16. Kisközség neve is Pest vm. váci járásában
18. A német Nummer rövidítése
19. Nem fogadja el
21. Lakoma
12. Dombormü
23. Pusztaság — németül
24. Jer!
26. Elsüllyedt breton város
28. E helyütt
30. Több pápa neve
33. A feleség élettársa
35. Egymást követő betük az ábécéből
36. Mártás — tárgyraggal
38. Római szám: 101
39. Megjavitás
41. Parancs, vorsrift
43. A franciák pénzének rövidítése
44. Csillag a film egén
45. Mutatószócska
46. Közlegény
47. Mértani fogalom
49. Aradi Sport Egylet
50. Ez pedig a német pénz röviditve
51. Átdob a keritésen
54. Nagynéni — olaszul
56. Hálaszavakat mormol
59. Rózsaszinü — németül
61. Imádkozzunk! — latinul
63. Történelmi név
64. Ételt ad — félmultban
65. Amire „majd megtanitalak én" — egyébként: erkölcsök — latinul
66. A 44. vizszintes, csakhogy nem fonetikusan
67. A nap hajnalban

Függőleges:

2. Kötél — németül
4. Egy hires Rubinstein keresztneve
5. Boritékot ir
6. Hercegprimásunk vezetékneve és keresztnevének kezdőbetüje
7. „Étlen kén" (?!)

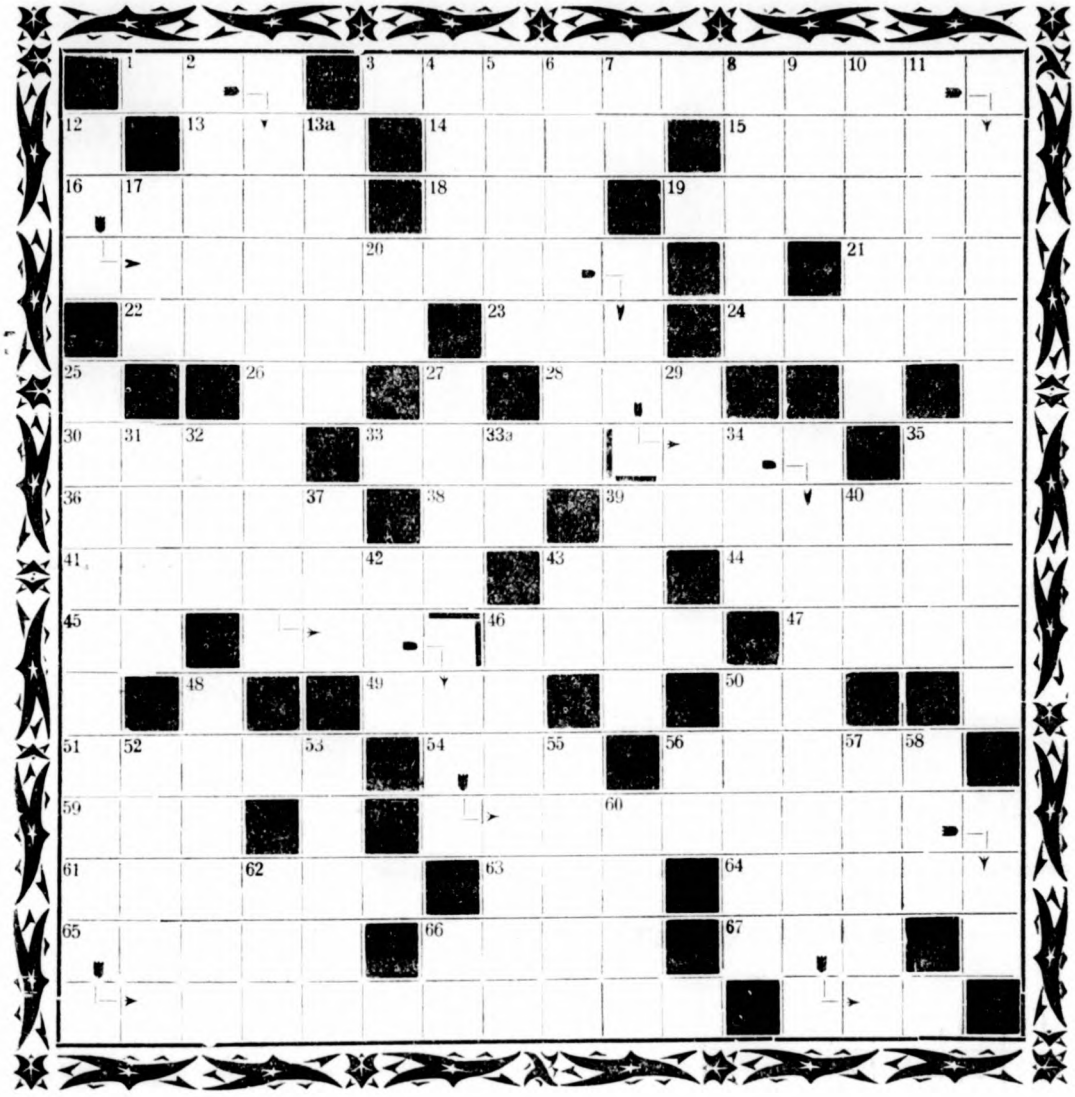

8. Amit most nélkülzni vagyunk kénytelenek
9. Fegyver a vitában
10. Tulajdonotokat képezi
11. Szerző — más nyelven
12. Az Ezerjó c. operett slágere (Harmath—Brodszky)
13/a. Adag
17. Gyakori német összetett betü
20. Zách Felician monogramja
25. Magyar népdal
27. Wien
29. Egyesületbe tömörült
31. ... me tangere! („Ne illes engem!")
32. Vezeték-féle
33/a. Könnyei potyognak
34. Testrészünk
35. Gyülöl
37. Trombitahang
39. Füzet
40. Hol?
42. Béka ikerszava
43. Növény
46. Bejegyzett
48. A magyar vizipólósport egy kitünősége
50. Zöldségféle
52. Tort ül. (Arany is használja ezt a kifejezést a „Kevehází"-ban)
53. A kapitalista termelés egy jellemző tünete
55. A ‚Soha ilyen tavaszt" szerzője
56. Napisten
57. Attila
58. Kifejezés a tennisz fogalomköréből
60. Angol város katedrálisáról nevezetes
62. Leszel, levág
66. Mascagni-operett (S. M.)

Szokásmondások

I.

II

Jöna

MEFISZTÓ

Illusztrált bűnügyi és irodalmi hetilap

Érdekes bűnügyek, nagyszerü fotók, logikai nyomozás, pályázatok, riportok, izgalom, feszültség, nivó!

Minden számában egy teljes bűnügyi regény melléklet!

Első szám február 22-én

MAGASISKOLA

Egyszeregy

1.

1		+		×		—		=		0	0
2	0	—	2	:		+	4	=			0
3			5	—		×		=			
	0	×		:		—	2	=		1	
	0	0	+		0	+		+	1		=			

2.

2	8	9	:			×			—			=		9	
		1	+			+			—		1	=			
			—		3	×		0	×						
		5	—		3	×			—						
	9		+			+			+			=			9

A megfejtés szabályai — előző számunkban!

UJ LOVÁSZY-REGÉNY.

A *Világvárosi Regények* kiadásában most jelent meg a századik magyar regény, *Lovászy* Márton nagyszerü, finom irása, „*A Mámorsziget*". A regény egy halálos szerelem és halálos csalódás fullasztóan izgalmas cselekményébe sodorja az olvasót, aki a könyv utolsó soránál arra eszmél, hogy maga is együtt szenvedett, örült és élt a regény alakjaival.

A *Világvárosi Regények* századik száma gyakorlati igazolása annak, hogy Magyarországon a tömegeknek is lehet becsületes, tiszta szándéku olvasmányt adni — fillérekért. *Faragó* Miklós ennek az amerikai stilusu kiadóvállalatnak a megteremtője és vezére az idők során a fiatal magyar irógárda legtehetségesebb képviselőit szólaltatta meg. A magyar irók kis regényeinek ezzel uj olvasó tábora született, amely hétről-hétre szétkapkodja az izléses kiállitásu tizfilléres füzeteket, abban a biztos tudatban, hogy mindig érdekes, szórakoztató olvasnivalót kap.

Még egy ilyen adomát...

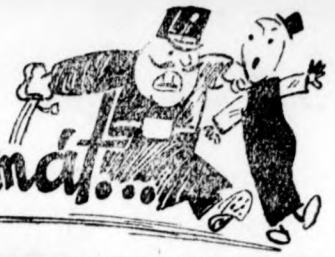

BARÁTSÁGOS AJÁNLAT.

— Nézze kérem, ha már ugyis itt van, nem akarna engem megszöktetni?

A DOMINÓJÁTÉKOSOK EGYESÜLETÉNEK JUBILEUMI VACSORÁJA.

PRAKTIKUS TANÁCS.

— Ugyan, ne strapálják magukat ilyen nagyon, ugy se tudják azt a vastag kötelet elszakitani! Vágják el inkább.

KORKÉP — 1934.

A barkigazgatót meglátogatja két tisztviselője. Kártyázásra kerül a sor... Egy-egy pengőt kell mindegyiknek betenni. Az igazgató azonban nem tesz be. A két vendég kinosan feszeng a helyén. Még sem illik a felettesüket figyelmeztetni.

— Te nem tettél be egy pengőt — mondja az egyik tisztviselő.

— De én betettem, te nem tettél be — mondja a másik.

— Én betettem!

— Én is!

Tovább veszekednek ketten, abban a hitben, hogy az igazgató észretér. Amikor már egyre ingerültebb lesz a vita, az igazgató egyszerre közbeszól:

— Na ja, ha ti itt veszekedtek, én visszaveszem a pengőmet és nem játszom tovább!

ARTISTÁK.

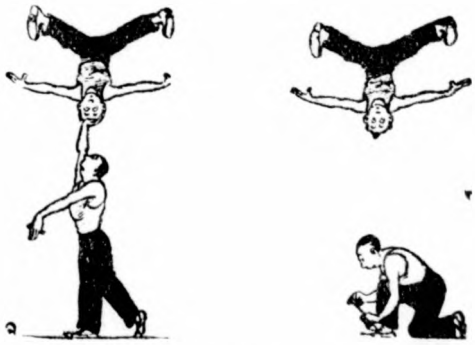

— Várj egy percig, kioldódott a cipőfüzőm.

UGYIS ELÉG NAGY A BAJ.

Fiu: Ki ez az alak, aki ott megy és ilyen szemtelenül fixiroz bennünket?

A lány: Jaj, ne kérdezzen tőlem ilyeneket, ugyis elég gondom lesz, amig megmagyarázom neki, hogy maga kicsoda.

KÉPKERESKEDÉSBEN.

A vevő: Szeretnék valami szép festményt nászajándékul a barátom számára.

A kereskedő: Erre a célra azt hiszem, a legalkalmasabb Ruisdael hires képének a másolata: „Zivatar közeledik."

A GÁZÓRA LEOLVASÓ.

— Szabadságot kértem a Gázmüvek igazgatóságától a legkisebb fiam keresztelőjére, hogy ezt a napot a családommal együtt tölthessem. És tessék csak elképzelni, nagyságos asszony, nem adtak szabadságot. Igy ma mindenüvé, ahol le kell olvasnom a gázórát, velem jön a család...

SZERENCSÉTLENSÉG UTÁN.

Az uj autótulajdonos kirándult és már első alkalommal baj éri az uton. A gépkocsi összetört, ő maga megsebesült s kiáltozni kezd:

— Orvost! Orvost!

— Sajnálom, — szól az egyik arrajáró — hogy nem segithetek, de én állatorvos vagyok.

— Csak jöjjön! — nyögi az áldozat. — Ugyis marha voltam, mikor ezt az öcska, vacak gépet megvettem.

HAZAFELÉ A KOCSMÁBÓL.

— Kérem Önök csakugyan ketten vannak, vagy...

A JÓL ISKOLÁZOTT SZOBALÁNY.

— Alászolgája, Krumpinszky ur! Kit szabad jelentenem?

A TURISTAVEZETŐ.

Nagy turistatársaságot visz a hegyekbe a vezető. Fenn a hegytetőn magyarázni kezd a társaságnak:

— Ez a csucs, hölgyeim és uraim, Franciaország határa. A szomszéd hegyoldalról a visszhang már spanyolul kiált vissza.

BRR...

— Ide figyelj!... Kohn és Schwarcz alsóznak egymással. Amikor leültek játszani, Kohnnak a zsebében volt tiz pengő, Schwarcznak pedig husz pengő. A játék végén, miután leszámoltak, megállapitották, hogy Kohnnak van husz pengője, Schwarcznak meg csak tiz. Nos, mit gondolsz, ki járt jobban?

— Hát a Kohn.

— Tévedsz, mert Schwarcz.

— Hogy-hogy?

— Ugy, hogy a Kohn sánta volt.

UJ FIGURA

Salamon Béla ásózik a Japánban. Az egyik jszmánál egyszerre csak igy szólt fel:

— Bemondom nektek az öt ászt!

— Öt ászt? — csodálkozik Radó. — De Béluskám, van piros ász, makk ász, tök ász, zöld ász, hát micsoda ász volna még?

— Hogy még micsoda ászom van? — mondja komoly arccal Salamon. — Hát schiászom.

GYORSAN ELHASZNÁLTA.

— Kérek egy olyan tizenkétszemélyes porcellánkészletet, amilyent tegnap a feleségem vásárolt.

VIZESÉSNÉL.

Egy turista társaság vizeséshez érkezik, ahol egy férfit találnak, aki elragadtatással nézi a szép természeti helyet:

— Ha elgondolom, hogy itt mennyi erő és vagyon megy kárba! — fordul az egyik kirándulóhoz.

— Uraságod mérnök?

— Nem kérem. Tejnagykereskedő vagyok.

CSALÁDI ÖRÖMÖK.

— Boldogitó hirem van a számodra, Edvárd!

— ?

— Tizmillió bébink lesz!

ARISZTOKRATIZMUS.

— Kinek képzeli magát ez a hülye?

— Mióta a góthai almanachot felfalta, azóta nem áll szóba senkivel.

LEHET RAJTA SEGITENI.

Koldus: Nagyságám, könyörüljön rajtam, hetek óta nem láttam meleg ételt!

Nagysága: Julis, mutassa meg neki a levest.

AMIKOR AZ USZÓBAJNOK LAKÁSÁBAN TÜZ VAN.

SZERELMI IDŐSZÁMITÁS.

— Gyorsan drágám, mielőtt elmegyek még egy csókot.

— Jó szivem, de siess, mert egy óra mulva hazajön a mama.

BÁNAT.

— Mért sirsz kis fiam?

— Találtam egy pengőt.

— Ez csak nem ok a sirásra.

— De igen. Mert ha a papának adom, a mama ver el, ha a mamának adom, a papa ver el.

— Hát akkor tartsd meg magadnak.

— Akkor mind a ketten elvernek.

IFJUSÁGI MOZIELŐADÁS.

— Gyere, Gabi, menjünk ki cigarettázni, majd ha Marlene Dietrich következik, visszajövünk.

A fuloldali keresztrejtvény szövege:

Vízszintes:

1. Jó falusi köszöntés
15. Szerveinkkel felfogni
16. Ez a „cime" annak a nőszemélynek, akit másképen csak furiának hívnak
17. Magyarul: nevek
18. Hires angol utazó, tengerész és gyarmatpolitikus
21. Nyári természeti tünemény
22. Angol fiunév (fonet.)
23. Budai kávéház
25. Alant
26. Kergess!
27. Nelson nagy győzelmének, egyuttal halálának is szinhelye
29. Idegen összetételekben föld
30. Gerevich Tibor monogr.
31. Nem ki
32. Kik?
34. Elzé
35. Jónevü fényképészeti müterem
36. Bizonyos hangszerek főjellemzője
38. Többesszámu birtokos névmás
40. Itt lenn
41. A legszebb vörös szin neve
43. 1934-et...
44. A mindig koplaló napidijas alakja a Borsszem Jankóban
45. Ezen a helyen
46. Ibolyaszinü
47. Egy klasszikus eposz cime, szerzője Homeros
48. Magyarul: királyok
49. Gáz — más nyelven
50. Étel — kissé költőies, mondhatnók népies szóval
51. Övé — franciául és nőnemben
53. Dob-utcai „müszó"
56. Ém
57. Rangjelző
58. Költőies kifejezése az élvezetnek
60. Zsurok stb. nélkülözhetetlen harapnivalója
65. E. E. V.
66. Némely étel
68. Nem is a hátuljára
69. „Beatus..." (Boldog az) Horatius-szállóige
70. Vadász — németül (ä = a)
72. Az állattanban a teljesen kifejlett rovar
73. Nagy — angolul
74. Odatekint — póriasan
76. Nélkülözhetetlen epizódista szerep Shakespeare darabjaiban
77. Vörösmarty-idézet

Függőleges:

1. Az állam joga, amelynek alapján a pénzveretést magának tartja fenn
2. Ont
3. Fényképezésnél elmaradhatatlan
4. A rovar részei
5. Azonos betük
6. Kicsoda?
7. Amerikai falvak birája
8. Magyarul: nagybácsi
9. Dühös felkiáltás
10. A jövő háborujának legrémesebb fegyvere
11. Hires középkori legenda
12. Falusi határozószó
13. Barrymoore keresztneve
14. Freytag könyve
18. Kedves — angolul
19. Arany-vers
20. Következtetésekben szereplő latin szó
23. Strauss Richard monogr.
24. Tantal vegyjele
27. Római klasszikus vigjátékiró (Kr. e. 190—159)
28. Praktikus dolog az irás köréből
31. A magyar tenger

CITY FILMSZINHÁZ
V., Vilmos császár-ut 36-38.
Telefon: 11—1—40.
Prolongálva!
Magyar vigjáték-est.
MINDENT A NŐÉRT!
Főszereplők: Ágai Irén, Kabos Gyula, Szőke Szakáll, Halmay Tibor, Balla Lici, Hacsek és Sajó.
Előadások hétköznap: 4, 6, 8, 10, vasár- és ünnepnap: 2, 4, 6, 8, 10 órakor. Az első előadás mindennap félhelyárakkal.

Omnia
VIII., Kölcsey-utca 2.
Telefon: 30-1-25.
Prolongálva!
Magyar vigjáték-est.
MINDENT A NŐÉRT!
Főszereplők: Ágai Irén, Kabos Gyula, Szőke Szakáll, Halmay Tibor, Balla Lici, Hacsek és Sajó.
Magyar és Fox világhiradók
Előadások kezdete hétköznap: 4, 6, 8, 10, vasár- és ünnepnap: 2, 4, 6, 8, 10. Az első előadás mindennap félhelyárakkal.

Capitol filmpalota
VII., Baross-tér 32.
(a Keleti p. u. ind. oldalán)
Telefon: 34—3—37.
Dr. MARY STEVENS
egy orvosnő szerelmi
regénye.
HIRADÓK.
Előadások kezdete hétköznap: fél 4, fél 6, fél 8, fél 10, vasár- és ünnepnap fél 2, fél 4, fél 6, fél 8, fél 10. Első előadás mindennap félhelyárakkal. — Vasárnap d. e. 11-kor burleszk matiné.

Rejtvénykészitési pályázatunk eredménye:

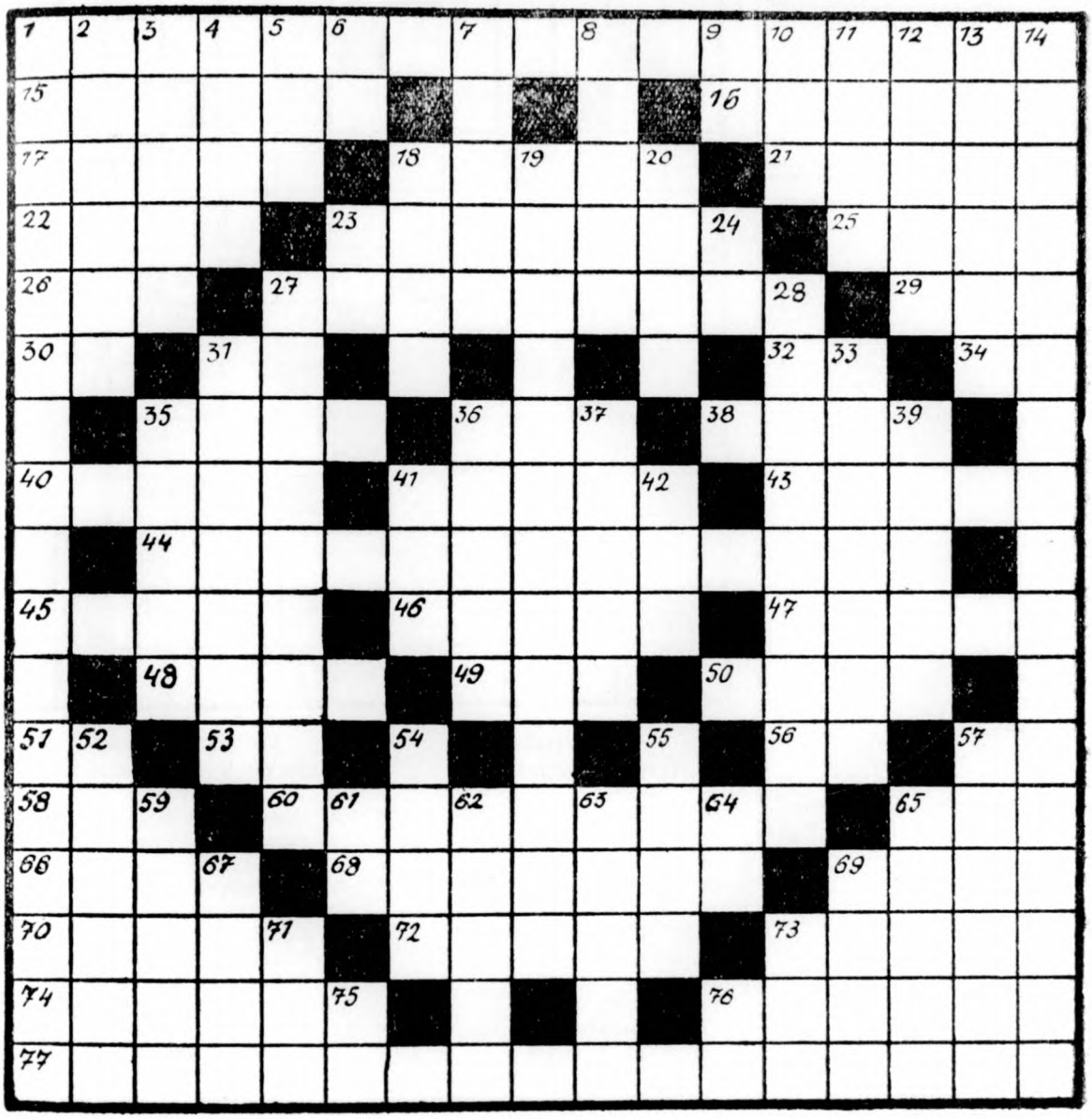

33. Óhaj
35. Lekönyörög pl. adót
36. Verés
37. Az Ujság vezércikkei
39. Kinaiak
41. Az egyik oldal
42. Ügy — latinul
52. A studió
54. Tömve van
55. Igazságszolgáltatási személy
57. Igy rohan az izgatott ember
59. Jókedvvel
61. Mutatónévmás forditottja
62. Nem bizony!
63. Egészen a befejezésig
64. Ez — franciául
65. Kémiai meghatározás
67. Kerék van ilyen
69. Helység Somogyban
71. Folyó — idegen helységnevekben
73. Lónak szól
75. A lengyel pénz (zloty) röviditése
76. Ókori uralkodó jelzős nevének monogramja

GYŐZTES:

HERNÁD IMRE, Bpest.

További nyerteseink:

Dr. Szabó Gyula, Miskolc.
Friedmann Géza, Budapest.
Sugár Livia, Győr, Barna Lajos, Ujpest.

*

A kitüzött jutalmukat postán küldjük el.

Nyereményünk:

1—1 tucat

Dr. NERUDA

féle Nemes Fenyő pezsgőfürdő tabletta Szállítja Neruda nagydrogueria Budapest, IV, Kossuth Lajos u. 10

Ufa

VI., Teréz-körut 60.
Telefon: 19-7-67, 19-7-68.

Első előadás félhelyárakkal. Renate Müller és Hermann Thimig remek zenés vígjátéka:

VIKTOR VAGY VIKTÓRIA?

Előadások kezdete hétköznap: 4, 6, 8, 10. Vasár- és ünnepnap: 2, 4, 6, 8, 10.

Uránia

VIII., Rákóczi-ut 21.
Telef.: 46-0-45, 46-0-46.

Első előadás félhelyárakkal. Renate Müller és Hermann Thimig remek zenés vígjátéka:

VIKTOR VAGY VIKTÓRIA?

Előadások kezdete hétköznap: fél 4, fél 6, fél 8, fél 10, vasár- és ünnepnap: fél 2, fél 4, fél 6, fél 8, fél 10.

Corvin

Üllői-ut és Körut sarok.
Telefon: 38-9-88.

Első előadás félhelyárakkal. Willy Fritsch főszereplésével:

A FEJEDELEM NAGY SZERELME

Előadások kezdete hétköznap: fél 4, fél 6, fél 8, fél 10, vasár- és ünnepnap: fél 2, fél 4, fél 6, fél 8, fél 10.

Ady Endre rejtvény

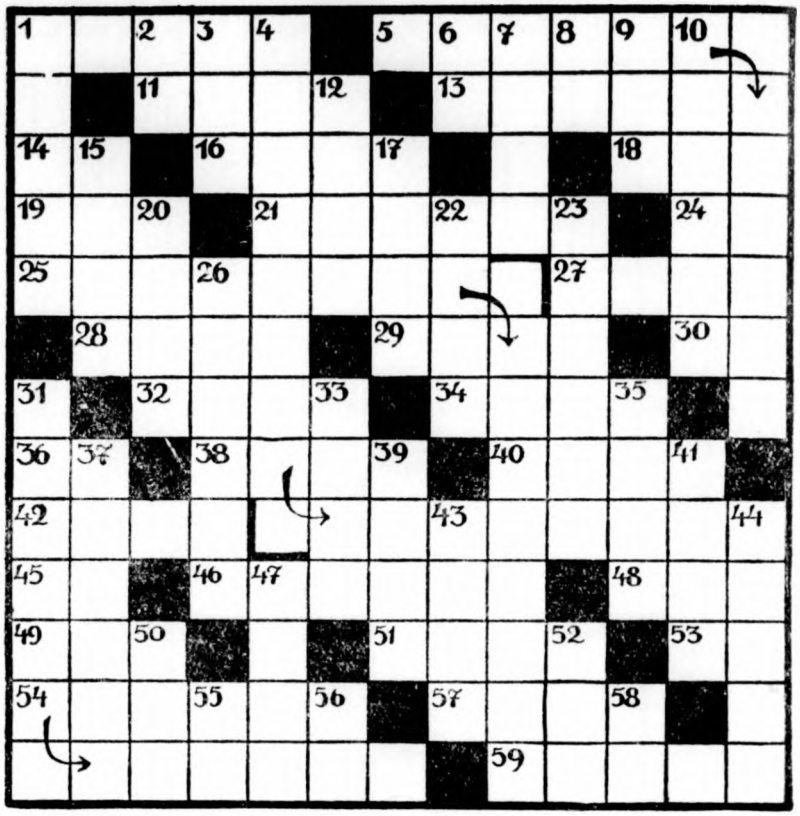

Vízszintes:

1. Irodalmi müfaj
5. Ady verse
11. Keleti istenség
13. Bemázolja
14. Görög betü
16. Szinültig van
18. Fonetikus hajfrizura
19. ...et labora
21. Rátör
24. Áááá
25. Ady verse
27 Szinmüvésznő
28. ...in Hungari
29. Itt van az Ágnes-forrás
30 Idegen kettős magánhangzó
32. Férfi becenév
34. Magyar folyó
36. Andai Péter névbetüi
38. Hitvány bor
40. Lobogó tüz
42. Üté
45. Rag — de forditva
46 Falragasz
48. X. N. A.
49. Rövidités (Szent)
51. Egy ... helyében
53. Doktor
54. Lárma
57. Peer Gynt anyja
59. Kellemetlen

Függőleges:

1. Brikettjéről hires
2. Tur
3. Micsodát?
4. Ady verse
6. Német előljáró
7. Helyhatározó
8. I. E.
9. Román pénz
10. Kétszer is becézett férfinév
12. Több mint megszégyenít
15. Hegycsucs
17. Lendület a futásban
20. Lap cime volt
22. Eszes
23. Grosavescu másik neve volt
26. Előáll
31. Ady verse
33. Alberti ... (község)
35. Ólomkristály (i = y)
37. Ázsiai nép
39. Több mint fogadás
41. Hol nincs ez ma?
43. Megye (ék. felesleg)
44. Támlás
47. Shakespeare király
50. Halfajta
52. Hajdani
54. Francia folyóirat
56. J. F.
58. Kiejtett betü (Reményi)

Kolumbusz tojása

Kovács ur, aki igen takarékos ember volt, a szerény jövedelméből félretett *pénzecskéjét háztelekbe fektette.* Vásárolt magának egy pontosan *négyzet alaku* telkecskét és pedig 2 pengővel négyzetméterét. A vásárlás után egy jó idő mulva *ujból sikerült egy összeget összekuporgatnia,* amit arra használt fel, hogy meglevő ingatlanát a szomszéd telkekből való hozzávásárlással kiterjessze. Az uj vétel révén megnagyobbodott telek is négyzetalaku maradt, de annak minden oldala 10 méterrel hosszabb lett. A telek ilyenformán 1000 pengővel ért most már többet, mint amennyit az első izben vásárolt telek megért. *Mekkora volt és mennyibe került az első izben vásárolt telek?*

*

Egy gépkocsi bizonyos távon, *oda és vissza* 100 kilométeres óránkénti sebességgel halad. A táv befutása után ujból elindul ugyanerre az utra, de *odafelé 120 kilométeres* óránkénti sebességgel, *vissza* ellenben csak *80 kilométeres* sebességgel halad Az a kérdés most már, hogy az oda és visszautazás ugyanannyi, hosszabb vagy röideig tartott-e az utóbbi módon, mint akkor, amikor azonos sebességgel futotta be a távot mindkét irányban?

*

Sakkot játszott két ur, még pedig 1 pengőbe játszmánként. A végén, amikor elszámolásra került a sor, az egyik ur, annak ellenére, hogy három játszmát megnyert, 7 pengőt fizetett a másik urnak. *Hány partit játszottak?*

*

Egy aranyöntő *két tégelyt* tesz az olvasztó kemencébe. Az egyikben *1 kg arany van,* a másikban *1 kg ezüst.* Amidőn már mindkét tégely tartalma folyékonnyá olvadt, az aranyat tartalmazó tégelyből átöntött egy bizonyos mennyiségü aranyat az ezüstös tégelybe. Ez utóbbi tartalmát ezután összekeverte és a keverékből *visszaöntött az arany-tégelybe annyit, amennyit az imént leöntött belőle.* Több ezüst van most az aranytégelyben, mint arany az ezüsttégelyben?

*

Egy ifju egyszer azt álmodta, hogy a tükörsima tenger azurkék vizén, *két bájos hölgy* társaságában csónakázik. Jó messze kieveztek a tengerre. Az idő gyönyörü volt és a tenger csendes, mint még soha . . .

Egyszerre csak szél kerekedett és a hullámok fodra — a gyors elhatározással visszaforduló csónakázóknak — mind nehezebbé tette az előrejutást. Közben a szél ereje nőttönnőtt. A hullámok átcsaptak a kis csónak peremén s a benyomuló viz elmerüléssel fenyegette a kis lélekvesztő halálra rémült utasait. *A vizzel tulterhelt csónakot a három utas közül egyiknek el kellett hagynia!* Nincs más megoldás. A döntés sürgős, különben percek alatt mindhármukat elnyelik az őrjöngő hullámok . . .

Irtózatos! De *ki legyen az,* aki a másik kettő életéért feláldozza a maga életét?

A legtermészetesebb és legkézenfekvőbb megoldás az lett volna, hogy a fiatalember, a *férfi* vesse magát a hullámokba, csakhogy *ő volt az egyetlen, aki evezni tudott.* Az evezős nélkül maradt csónakon mindkét hölgy a biztos halálnak nézett volna elébe. A hölgyek? Erre gondolni is rettentő! Hiszen az egyik hölgy az *édesanyja,* a másik pedig a *menyasszonya* volt. Rettenetes dilemma, amit ebben a végzetes szituációban holmi sorshuzással eldönteni őrültség lett volna.

Mégis, hogy lehet ezen a szerencsétlen fiatalemberen segiteni?

Ezt tessék kitalálni.

IRTA Zilahy Lajos

A helyes megfejtők között az iró egyik legszebb regényének (a 3-ik kép ábrázolja) 10 diszkötésü példányát fogjuk kisorsolni. Beküldési határidő: február 15.

A tuloldali keresztrejtvény szövege:

Vízszintes:

1. Közmondás. (A szerzője — és ez a szerencséje) természetesen ismeretlen
8. Az üveggyártás fontos nyersanyaga
11. Minduntalan, folyton — más szóval
12. Magyar neve Erzsi lenne
13. A fóniciaiak egyik nagy tengerparti kereskedő városa volt
15. Erre a csodabogárra „csuszni" lehet
16. Számnév
18. Férfinév
19. Harsányhangu „utbaigazitás" — a bakról
21. Evőeszköz — névelővel
23. Spanyol tulajdonneveket gyakran megelőző szócska
24. Sokszirositógép
25. Megszünik, végetér
26. Földrész — első két betüje
27. Szigetcsoport
28. Se macskája, se...
30. Tangódal (Zerkovitz Béla)
32. Német előljáró szócska
34. Rousseau hires munkája
35. Sportszerszám
36. Azért van, hogy legyen mit kurálni — hideg vizzel
37. Az a jel, ami után egy csomó !!! szokott következni
40. Számnév
41. Képtelen beszélni
43. A volt jegybank nevének kezdőbetüi
45. Senkit sem érdekel
48. Egy betü és utána, ahogy kiejtjük
50. Régi görög városokban a piacterek neve
51. Lásd 13. vizszintest
52. Neves közgazdász, egyetemi professzor monogr.
54. Egyenes olasz kard
55. Képzelt csillagászati pont
56. Ünek rajta
57. Felelet
59. A forditottja — időhatározó
60. Helyhatározó
61. A perzsa költészet egyik legnagyobb alakja
62. ...-zug
64. A hét egyik napjának francia neve
65. Lángész, nagy teremtő szellem
67. Városka Svájcban
68. Asztalosszerszám

Függőleges:

1. Gyümölcs
2. Nyolcszor egymásután — egy nóta kezdete
3. Csendőrségi egység
4. Igekötő
5. A „Szerelem vására" irójának monogramja
6. Hegység
7. Szin
9. Férfinév
10. A parkok derék őre
11. Egy napoleoni győzelemről nevezetes városka Kelet-Poroszországban
13. Egy, diákkörökben jólismert latin közmondás — magyarán
14. Egyik sora egy Vörösmarty-bordalnak
16. Női név
17. Eltanulja, lenézi — más szóval

Sherlock Holmes utóda

Az üres cocktailos poharak szépen egymás mellett sorakoztak már az asztalon, amikor kitünő barátunk, J. F. Paddington (H. cs. h. f.) gyengébbek kedvéért a Herkules csokoládé halhatatlan feltalálója a következő kis történet elbeszélésébe kezdett:

— Ma délelőtt kis hijja, hogy nem részesültem elsőrangu kitüntetésben az államrendőrség részéről. Az történt ugyanis, hogy a József-téren, ahol a Hitelbank palotája áll, egy izgatott fiatalemberre lettem figyelmes. Kezében egy papirlapot szorongatott, amelyről később tudtam meg, hogy egy 10.000 pengős csekk volt.

— A fiatalember hirtelen elhatározással bement a Hitelbankba és alig négy perc leforgása alatt ismét megjelent a kapuban. Nyilván időközben beválthatta a csekket, mert a kezében — közel álltam hozzá, tehát jól láthattam — tiz darab ezerpengős bankjegy volt.

— Az előttünk álló taxinak intett, beült a kocsiba és tovarobogott.

— Ebben a pillanatban a bank kapujában izgatott emberek jelentek meg, a bank tisztviselői, akik hangosan kiáltoztak össze-vissza:

— Csaló, tolvaj, hamisitó!

Az egyik hozzám fordult:

— Nem látott uraságod egy fiatalembert kiszaladni innen?

— De bizony láttam én! Bevágta magát a 23.567. számu taxiba és elszáguldott.

Felvilágositásaim alapján egy órán belül elfogták a csekkhamisitó ifjut. A soffőr megmondta hova vitte és igy tovább nyomról-nyomra követve minden lépését.

Egy detektiv proponálta is, hogy lépjek Sherlock Holmes örökébe. Persze én megmaradok J. F. P.-nek, aki holnap eljön ismét a kávéházba, legujabb történeteivel szórakoztatni az ő hüséges barátait.

Megkönnyebbülten vettünk tudomást nagyszerü Paddington eme utolsó bejelentéséről és különösképen örömünkre szolgált, hogy ezuttal három „egészséges" hazugságot fedeztünk fel a csekkhamisitóról szóló történetben.

*

Mi mindent hazudott Paddington?

Vasárnap délután

1934 február 11

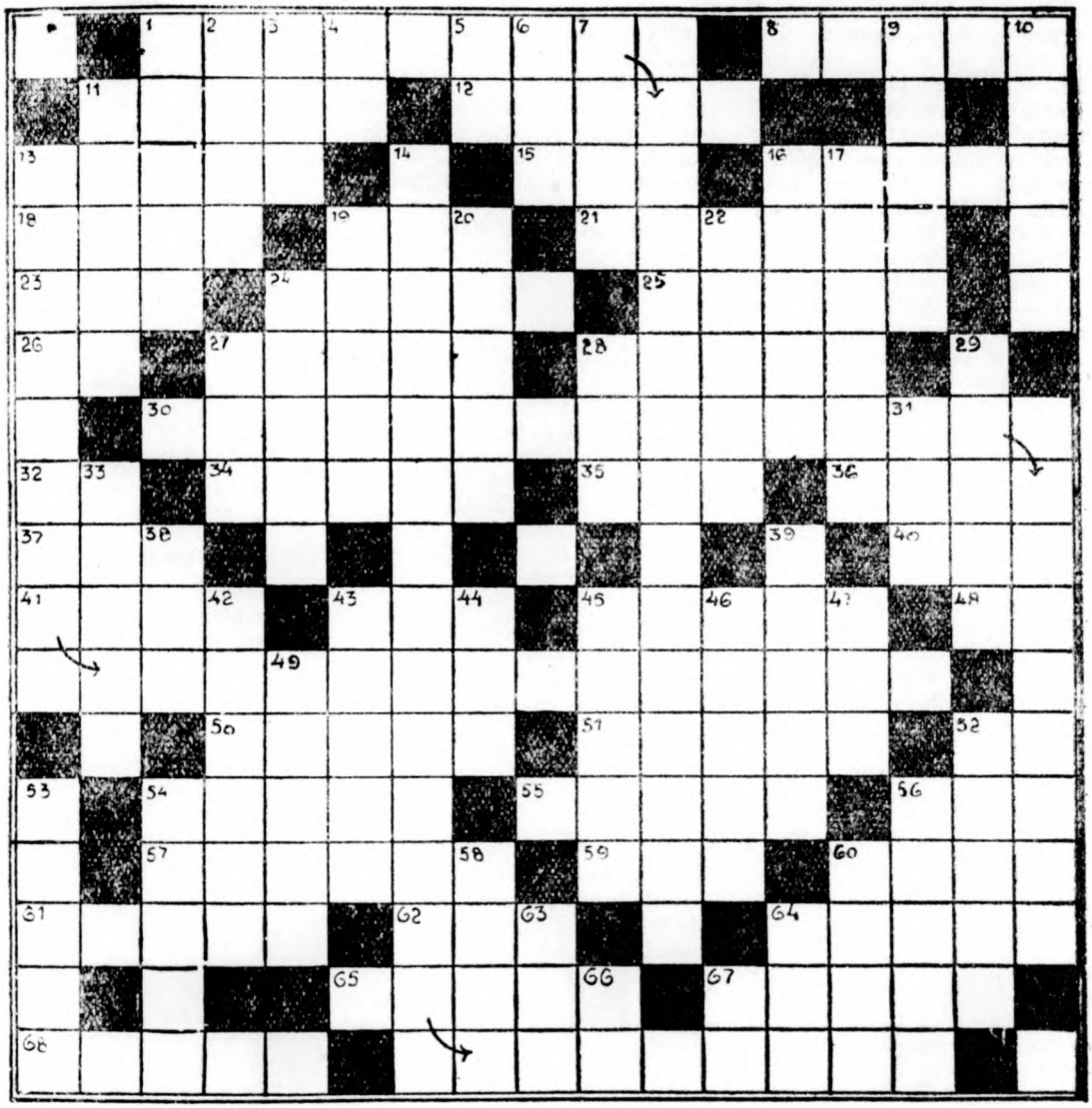

19. Arról ismerni meg, hogy nagyon veri a mellét
20. Vasutvállalatok szerződése közös vonalhasználatra
22. Iskola
24. Kártyajáték
27. Tó — idegen nyelven
28. Mutatónévmás — mondjuk — cigányos modorban
29. Több, mint jóindulat —
31. Helyhatározó
33. Női név
38. A volt k. u. k. hadihajók nevében volt rövidítés
37. Anglia és Dánia királya 1016—1035-ig
42. Tréfás kis kiszólás
43. A gyermekvédelem céljait szolgálja
44. Motorkerékpár gyári jele
45. Német előljáró szócska
46. Folyó Turkesztánban
47. Rajzszer
49. Egyik somogyi járás neve
52. Strucefajta
53. Pl. 35 fok Celsius
54. Jó beszélőképesség
56. Tengeri rabló — idegen szóval
58. Szórakozást nyujt — az ékezet elhagyásával
60. Fa-rud
63. Kereszttel emelt hang
64. Hires filmrendező
66. Mássalhangzó fonetikusan
67. Az ezüst kémiai jele

Megfejtések

5. szám

Keresztrejtvények:

Lebilincselő érdekességek: A **király** meghalt, éljen a király! — **Ah** régen hallgat immár a **magyar** — Ezt a tangót küldöm néked drága — Oh remélj, remélj egy jobb hazát.

Komámasszony hol az olló? Hazamehet Krausz! — Vessünk fátyolt a multakra — Szólásszabadság — Akarva, nem akarva — Mindenkinek meg kell halni — Misericordiánus.

Vasárnap délután: Egy huron pendülnek — Lassitott felvétel — Ugy iszik, mint a csap — Nincs a bornak titka.

Most ezt fejtjük meg: Kalahári sivatag — Fogarasi havasok — Máramarossziget — Solymosi hegység.

Hosszulépés: A beszéd a gondolatok eltitkolására való — Hannibál a kapuk előtt — Karthagot el kell törölni a föld szinéről — Rövid az élet örök a sir.

15. oldal: Fel hát világim véd-mentői fel! — Fülepet ostoroz lángajkival.

Vajh ki ő? Virág Benedek — Barabás Miklós — Johan Sebastian Bach — Szilágyi Dezső.

Gömbös Gyula: A harmadik képen a gallérnál nincsen kettősvonal, csak egy vastag vonal, továbbá a szemölcs hiányzik.

A hazug Merkur: A m. kir. postahivatal 12—2 zárva van.

OTI mese: A szimuláns cipősarkai el voltak kopva.

Sakk-matt: A legrövidebb játszma lépéseit rejtik a sorban kövéren szedett vizszintesek. 1. Ef három, e öt. 2. Gé négy, vezér há négy matt.

Egyszeregy:

100+40+60+258=458
60+12+18+ 17=107

Csemege: 1. Minden baktérium és vitamin, ami a nyers tejben van. 2. A mai Galicia egyrészét. 3. A gall-kakast. 4. Steward. 5. Elvont fogalmak megszemélyesitése a müvészetben. 6. Relativ. 7. Az arabok Indiából. 8. Héber szó; jelentése: puszta és üres. 9. Horthy Miklós. 10. Pilosz király, a legöregebb és legbölcsebb görög. 11. Mérnök. 12. Csiky Gergely. 13. Dosztojevszki. 14. Bernadotte. 15. Krisztina Vulpius. 16. A bukmaker előre megállapitott nyereségre köt fogadást, mig a totalizatőrnél utólag számitják ki a nyereséget. 17. Schafhausenben. 18. Mildred Harris és Lita Gray. 19. Felsőbüki Nagy Pál. 20. Zichy Nándor gróf.

NYERTESEK:

Rejtvényversenyünk III. fordulója.

Megfejtés: SZEM.

Egy-egy piperedobozt nyertek: Deutsch Elemér, Budapest; Elischer Ernő, Ujpest; Perényi Gáspár, Szeged; Perjesz Géza, Budapest; Kern Edit, Budapest; Csécsy Gizella, Kispest; Örley Sándor, Debrecen; Bodnár Ily, Keszthely; Aczél Margit, Budapest; Weiss Lajos, Budapest; Rózsa Nándorné, Miskolc; Ungár Tibor, Rákospalota; Steiner Pál, Budapest; Kertész Gyula, Budapest; Abonyi Márton, Budapest; Kutasi Lili, Pesterzsébet; Schaffer Béla, Rákospatak; Hubert Margit, Budapest; König Edit, Budapest; Fränkl Magda, Kaposvár; Fekete Bernát, Ujpest; Vághi László, Budapest; Papir Imréné, Budapest; Lampel Ernőné, Kispest; Fazekas Lili, Rákosszentmihály; Balassa Marienna, Budapest; Szécsi Béla, Budapest; Andor Gizi, Budapest; LLászlófi Irma, Ujpest; Krausz Lili, Budapest.

Vidékre, környékre az ajándékokat postán küldjük el. A budapesti nyertesek ajándékaikat sziveskedjenek kiadóhivatalunkban d. e. 9—1-ig átvenni.

Csipőszorítók és melltartók
Soványitó, tánc- és divatfüzők
Lábformáló boka és görcsér gummiharisnyák

Pigeon védjeggyel

legjobb minőségben és legolcsóbb árban mindig

Schottolánál

BUDAPEST, VI., VILMOS CSÁSZÁR UT 53. SZÁM ALATT

SAKK

33. sz. feladvány

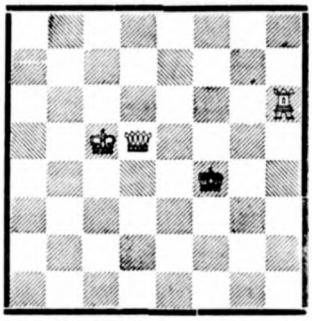

Matt 3 lépésben.

Gyors sakkjátszma

Olvasóinkat bizonyára érdeklik az olyan kis játszmák, melyekben jelentéktelennek látszó hiba folytán rohamos vesztés következik. Pl.: 1. e2—e4, d7—d6 2. d2—d4, Hb8—d7 3. Ff1—c4, g7—g6 4. Hg1—f3, Ff8—g7 5. Fc4×f7†, Ke8×f7 6. Hf3—g5† és sötét elveszti vezérét. Vagy 1. e2—e4, e7—e5 2. Hb1—c3, Hb8—c6 3. Hg1—f3, f7—f5 4. d2—d4, f5×e4 5. Hf3×e5, Hg8—f6 6. Ff1—c4, d7—d5 7. Hc3×d5, Hf6×d5 8. Vd1—h5†, g7—g6 9. He5×g6. Hd5—f6 10. Fc4—d7†, Ke8×f7 világos három lépésben mattot ad.

REISZ

Bijoutéria és gomb cikkei a legszebbek és legolcsobbak

TERÉZ KÖRUT 1/b.

IZE
REJTVÉNYUJSÁG
Szerkesztik:
BOKOR LAJOS és GÁL GYÖRGY
Felelős szerkesztő és kiadó:
KOVÁCS MÁTYÁS
Kéziratokat nem őrzünk meg és nem adunk vissza
Szerkesztőségi órák: Kedden és pénteken d. u. 2—3 ig.

Bridzsfeladvány verseny

Mai számunkban négyhetes bridzsfeladvány megfejtési versenyt kezdünk. Az első feladatot ma, a másodikat a 8-ik, a harmadikat a 9-ik és az utolsót 10-ik számunkban közöljük. Minden tökéletesen lejátszott, illetőleg megfejtett feladvány

10 pontot

eredményez, mig az elkövetett hibákért

1—1 büntetőpont

jár.

A versenyen legtöbb pontot elérő pályázók között a következő

30 értékes jutalmat

osztjuk ki:

1. **dij: Nagy ezüst érem.**
2. **dij: Kis ezüst érem.**
3. **dij: Bronzérm.**

Mindhárom a győztesek nevével bevésve.

4—10. dij: Egy-egy játszma Piatnik-féle bridzskártya.

11—20. dij: Bridzs-garnitura. (4 játéktál, 1 nagy block, 1 csavaros irón.)

21—30. dij: Egy-egy kötet „Modern bridzs-iskola". Dr. Molnár Harry és Márki Benedek bridzskönyve.

Első feladványunk beküldési határideje:

1934. február 16.

A megfejtéseket legcélszerübb postai levelezőlapra irni. Cimzés: „IZÉ" szerkesztősége, Budapest, V., Sziget-utca 25. sz. — BRIDZS I. — **Melléklendő a lentebb található oldalszám. E nélkül a pályázat érvénytelen.**

Költségmegtakaritás szempontjából nyolchetes keresztrejtvényversenyünk résztvevői a bridzsmegfejtést **„egy borítékban"** is beküldhetik.

Az IZÉ bridzsversenyének zsüritagjai közé

Dr. Farkas Mihály és Ferenci György

urakat is meghivtuk.

A részletes és helyes megfejtéseket, valamint a jutalmazottak névsorát

március 17-én megjelenő II. évf. 12-ik számunkban

fogjuk közzétenni.

Első versenyfeladványunk:

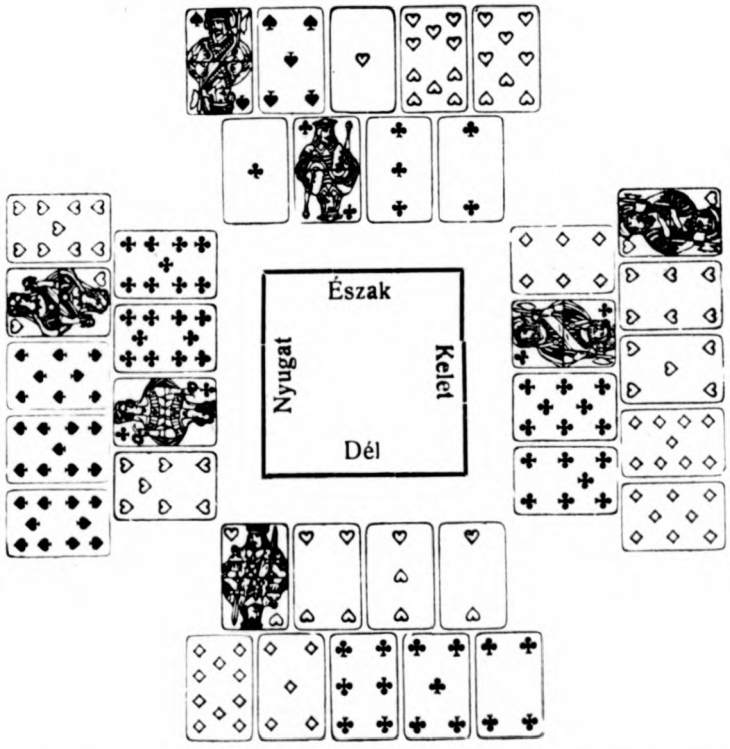

Treff az adu. Dél indul és csak egy ütést ad ki. Hogy játszuk le a partit?

10.000 PENGŐ

SEM ÉR ANNYIT, MINT EGY JÓ TANÁCS

(A cimlap rejtvényének meghatározásai)

A jó tanács, vagy ha igy jobban tetszik: mély igazságu atyai intelem, nem épéppen uj, sőt sokak szerint jó párezer éves. De a mai világban, amikor annyian törik a fejüket a világválság és ezernyi köz- és magánbajok meggyógyitásának problémáin, csak természetes, hogy a kutató szem odatéved az évezredes kőbevésett igazságokra is: hátha itt rejtőzik a milliók által áhitott megváltás titka? A nagy cél: a jobb holnap érdekében mindent meg kell próbálni, — próbáljuk meg hát... ezt a keresztrejtvényt is megfejteni. (Lehetőleg ne késő este kezdjünk hozzá, mert akkor tényleg mire kész lesz, — holnap lesz belőle.) Az ábrának idevonatkozó sorait ebben a sorrendben kell összeolvasni: 16, 1, 29 és 50.

Vízszintes

1. A tenger hajóira szinte elhárithatatlan veszedelmet jelent
8. Olasz város a hasonlónevü provincia székhelyén
17. Keleti népeknél divatos gyilkos szerszám
18. Férfinév
19. Germán mitológiai nép
20. Gábor mássalhangzói
21. Borrzasztó kór
23. Római szám: 50 és 60 között
24. Mily?
25. Egymással szomszédos két betü
26. Szórakozóhely
27. Ige
28. Illeték fizetése
30. A legnagyobb magyar freskófestő monogramja
31. Dolog — latinul
32. ...-deutsch (német nyelvjárás)
34. Római 556
36. A latin „ovis" (juh) határozóesete
38. Női név
39. Francia iró
41. Buddhista pap (az ékezet nélkül)
43. Textiláru
46. A temetőben van
47. Étkezés
50. Angol fé finév
51. Ami ilyen, le is dülhet
53. Zárak
54. Olcsóbb szőrmefajta
56. Iskolaszer
58. Hires francia festő
59. Idegen pénz röviditése
60. A pók is érti
61. Ebből lett nálunnk ez a diszes szó: leépités
64. R. H. I.
65. Legyen — németül
66. A némafilm idején hires sztár volt olasz filmeken
69. Cipő is készül ilyen bőrből
70. Ragasztó
72. Esztország fővárosa
73. Szibériai folyó
74. Pár éve elhunyt hires belga hegedüs

Függőleges

2. Pesti nagybank vezére
3. Harisnyagyár
4. Őszinte, ragaszkodó
5. Rendbüntetés
6. A 20. és 26. számu vizszintes sorok kezdőbetüi
7. Idegen pénz
9. Ami az irásban is sokfajta van, névelővel
10. Pamutszövet
11. Izléses kis dobozka, vagy táska
12. R. A. N.
13. Bajos, fenyegető
14. Kinai pénz
15. Mennyi?
16. Lengyel uralkodócsalád volt
21. Adriaparti olasz város
22. Jelző
26. Német előljáró szócska
27. Török férfinév
29. Kalapgyáros cég
32. Lepke
33. Mirigyes szerkezetü — orvosi kifejezés
35. A Duna bajor mellékfolyója
37. Kis album
38. Az a bizonyos szellemesség, amit a tevével összefüggésben szokás emlegetni
40. Hegység az Egyesült Államokban
42. Átlát a szitán, tisztában van vele
44. Az élők legtökéletesebbje
45. A költészet egy ágának jelzője
48. Muzsika a bárban
49. D. A. A.
52. Ékezettel — evőeszköz
55. Női név
57. Diszlövés
61. Az actinium nevü elem vegyjele
62. Akinek a telefont köszönhetjük
63. Nehéz fegyveres
65. Szociáldemokrata képviselő volt
67. Amit megittak, meg van . . . . .
68. Fohászkodás
69. Helység Bécs mellett
71. T. S.

Hellas irodalmi és nyomdai rt. Budapest, V., Sziget-utca 25. (Felelős: Kovács Mátyás igazgató)