II. évfolyam, 76. szám

1943. évi április hó 4, vasárnap.

# CSONGRÁDI HIRLAP

POLITIKAI NAPILAP

# Borisz király Hitlernél

**Német jelentés a Führer főhadiszállásán lefolyt tanácskozásról — A magyar honvédség dicsőséges harcairól ir a külföldi sajtó — Az Ilmen-tónál a mocsarakba szorultak a bolsevisták — Rommel erősitéseket kap Szicilliából — Angol katonai szakértő véleménye az európai partraszállásról — Eden Montrealban — Ujabb holland önkéntes csapatok indulnak a keleti frontra — Huszezerre emelkedett az az angolszász légitámadás következtében a rotterdami hajléktalanok száma**

Annak a magyar katonai helyről származó összefoglaló jelentésnek, amely pénteken került nyilvánosságra és amely a magyar honvédség hős harcairól ad beszámolót, nagy visszhangja van nemcsak a szövetséges német és olasz sajtóban, hanem a semleges és a baráti országok lapjaiban is.

Egyértelműen állapitják meg az ujságközlemények, hogy a brjanszki erdő körül meginditott szovjet offenziva megállitása és az eredményes ellentámadások megkezdéséhez a lehetőség megteremtése a magyar csapatoknak köszönhető. A magyar honvédség, elsősorban a megszállás végett ottlévő csapataink a brjanszki frontszakaszon vitézül harcoltak és kiérdemelték a legteljesebb elismerést.

## Összefoglaló német-olasz jelentés a harcterek legujabb eseményeiről

A tegnapi német hadijelentés közölte, hogy az Ilmen-tótól délre a nagy terepnehézségek ellenére is sikeresen haladtak előre a német támadások. A támadó német csapatok térdigérő sárban és mellig érő vizben, egy mocsárba szoritották vissza az ellenséget, amely 1225 halottat, 1300 foglyot vesztett, ezenkivül 25 löveget, 26 páncélost és nagymennyiségü könny, vagy nehéz fegyvert és hadianyagot semmisitettek meg, illetve zsákmányoltak a németek. A Ladoga tótól délre az előző naphoz képest most már csak gyengebb erőkkel támadtak a bolsevisták.

Tunéziában csekély harci tevékenység volt, a német és az olasz elők több angolszász betörési helyet megszüntettek és az ellenségnek érzékeny veszteséget okoztak. Az északafrikai partok mellett a német repülők egy hajókaravánból 2 nagy kereskedelmi hajót megtorpedóztak, a Földközi tengeren pedig 2 ellenséges buvárnaszádot és 1 gyorsnaszádot pusztitottak el.

Amerikai bombavetők pénteken délután támadást kiséreltek meg Nápoly és környéke ellen, az olasz vadászok azonban elűzték a támadókat és 2 négymotoros bombázót lelőttek. Angolszász repülők Szicilia néhány helységére és Palermo környékére dobtak le bombákat, jelentős kár nem történt.

## A bolgár király találkozása a Führerrel

A Führer március 31-én, Ribbentrep német birodalmi külügyminiszter jelenlétében fogadta Borisz bolgár királyt és vele hosszabb szivélyes megbeszélést folytatott. A megbeszélés a Németország és Bulgária közti hagyományos barátság szellemében folyt le.

A Wilhelmstrassen a kiadott hivatalos nyilatkozaton tulmenően semmi közelebbi tájékoztatást nem adnak. Minden jel arra mutat, hogy hivatalos körökben szombaton sem törték meg ezt a hallgatást, ugyhogy a német sajtó sem fűz mejegyzéseket a találkozóhoz. Az egyetlen biztos adat, hogy Borisz bolgár már elhagyta Németországot és ismét Szófiába utazott. Egyelőre teljesen titokban tartják, hogy ki kisérte el a bolgár királyt e bizonyára jelentős találkozóra és azt is, hogy Ribbentrop külügyminiszteren kivül még kik vettek részt a megbeszélésen.

## Ellenséges „átcsoportositások" Tunéziában és a keleti fronton

A tuniszi arcvonalon jelenleg nagyobb arányu angolszász átcsoportositás folyik, ennek következtében a harcok terjedelme és hevessége lényegesen csökkent. Az angolszászok főképpen Kairouan irányában igyekszenek előretörni, hogy oldalba támadják a keskeny partvidéki folyosót, amely a Rommel hadsereg legfontosabb utvonala.

Montgomery tábornok főhadiszállásáról közlik, hogy Rommel a legnagyobb erővel szembefordult azokkal az amerikai és francia csapatokkal, amelyek ezen a vidéken támadásban vannak. A német-olasz csapatok megállitották, sőt visszavetették a támadókat, a tengely-hadműveletek ellenséges zavarás nélkül folynak tovább.

A keleti arcvonalon a helyzet főképpen azt jellemzi, hogy a Szovjet az arcvonal legtöbb szakaszán kénytelen nagyszabásu és figyelemreméltó átcsoportositásokat végrehajtani. Ezeknek a lényege az, hogy ez a művelet kötelékeinek tulnyomóan nagy részét érinti. A németek a déli szárnyon nagykiterjedésű műveleteikkel ugyanis arra kényszeritik a Szovjetet, hogy a nyugodtabb arcvonalszakaszokról minden fiatalabb korosztályt és minden különleges fegyvernemhez tartozó katonáit, igy a géppuskalövészeket, irányitótüzéreket kivonja és az arcvonal fenyegetett szakaszaira, vagy saját támadásainak szakaszaira vigye át.

## A japán miniszterelnök nagyfontosságu tárgyalásai

Tozso japán miniszterelnök pénteken Hszingkingben résztvett a mandzsu államtanácson, majd folytatta megbeszéléseit Csangcsinghui mandzsu miniszterelnökkel. Az államtanácson a japán miniszterelnök kifejtette, hogy a háboru olyan szakaszába jutottunk, amelyben a tengelyhatalmaktól nem lehet többé elragadni a győzelmet. Európában a helyzet nagyon kedvező. Tozso különösen a japán tengeralattjáró fegyvernem eredményes tevékenységét méltatta.

## Eden Montrealban

Mint az angol hirszolgálat jelenti Ottawából, Eden angol külügyminiszter Ottawából Montrealba utazott.

## Rommel nagy erősitéseket kap Sziciliából

Stockholmi jelentés szerint a londoni sajtó csalódottan állapitja meg, hogy Rommel még mindig ember- és hadianyagerősitéseket kap Sziciliából. Az erősitések részben nagy szállitó repülőgépeken, részben ujszerű hajókon érkeznek a bizertai és tuniszi repülőterekre, illetve kikötőkbe.

Az angol lapok Eisenhower tábornoknak, az afrikai szövetséges csapatok főparancsnokának nyilatkozatát közlik, amely szerint a Sziciliából való utánpótlást még a legutóbbi napokban sem sikerült megállitani és a tengely haderői Tuniszban naponta ujabb hadianyagot és különleges csapatokat kapnak Sziciliából. Ugy látszik ez az oka annak is, hogy Eisenhower erősitéseket kért. Madridi jelentés szerint a gibraltári kikötőből erős flottával védett hajókaravánok futottak ki, hogy utánpótlási anyagot szállitsanak Eisenhowernek.

## Angol katonai vélemény az európai partraszállásról

Cyrill Falls százados, a Times ismert katonai munkatársa az Illustrated London News cimű folyóirat hasábjain figyelmezteti az angol közvéleményt, hogy tulságosan bizakodóan itéli meg az európai partraszállás kilátásait. Az azonnali nyugateurópai invázió követelése rendkivül veszélyes, — irja Falls — mert a közvélemény nyilván nem fogja fel, hogy mik lehetnek a következményei az ilyen kisérletnek.

Szem előtt kell tartani, hogy minden invázió az európai kontinens ellen jelenleg óriási harcokat és az áldozatok százezreit követelné. Ezenkivül az ilyen invázió jelenleg nem vezethetne a háboru eldöntésére. Nagyszabásu inváziós hadművelet előfeltétele az volna, hogy a Szovjet sikereket érjen el a keleti arcvonalon, de még ezzel a feltétellel is a második európai arcvonal igen nehéz és kockázatos vállalkozás volna.

Ára 16 fillér

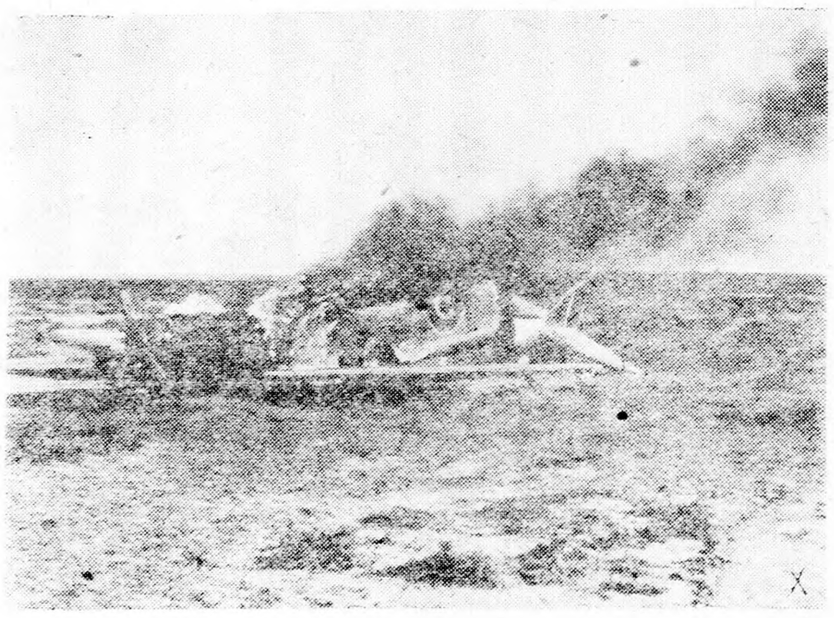

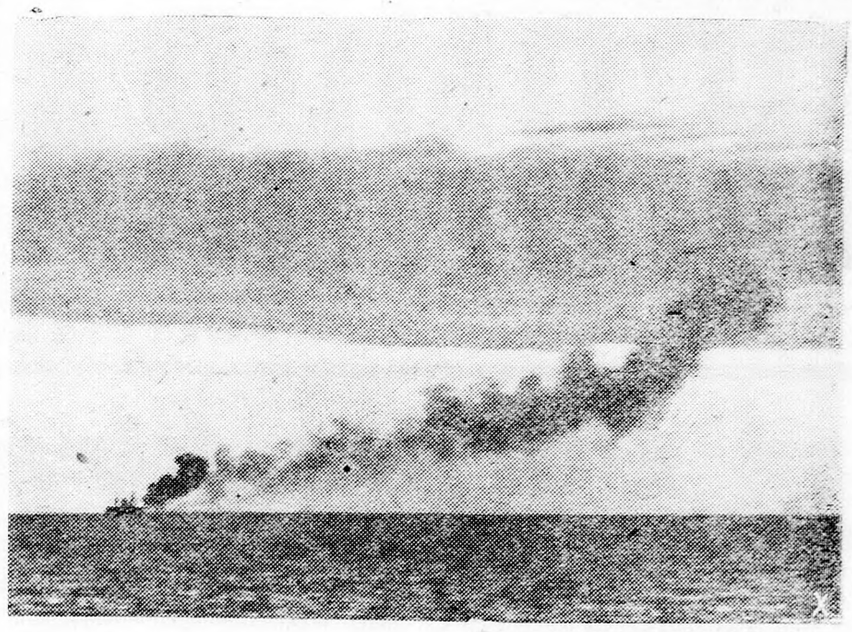

Az afrikai partokon sulyos veszteségeket szenved az angolszász tengeri és légihaderő.
Lelőtt repülőgépek és felgyujtott hajók mutatják a csapásokat, amelyeket a német-olasz erők mérnek az ellenségre.

URÁNIA MOZGÓ

Április 4-én, vasárnap délelőtt 11, délután 3, 5 és 7 órakor, 5-én, hétfőn 5 és 7 órakor

Sallay, Görbe János, Bihary és Makláry főszereplésével:

EMBEREK A HAVASON

## Huszezer hajléktalan Rotterdamban

A március 31-iki légitámadás következtében Rotterdamban hajléktalanná vált lakosok száma huszezerre emelkedett, mint illetékes helyről közlik. Az amerikai bombavető repülők támadásukat nagy magasságból hajtották végre, sűrű felhők védelme alatt. A lakóházakon kivül több kórházat is eltaláltak a bombák, közöttük a városi kórházat, amelyet sulyosan megrongáltak.

## Négyszázezer lengyel gyermek éhenhalt a Szovjetunióba

Az emigráns lengyel hadsereg fő tábori lelkésze, Msgr. Camlina kijelentette, hogy a Szovjetunióban legalább négyszázezer lengyel gyermek éhenhalt. A lelkész rámutatott arra, hogy a bolsevikiek 1939—40 ben egymillió lengyel gyermeket hurcoltak el a Szovjetunió belsejebe és ezek közül a gyermekek közül valószinűleg csak ötven százalék maradt életben.

## Távollétében halálra itélték a londoni rádió bolgár bemondónőjét

A hadbiróság távolléti halálos itéletet hozott hazaárulás cimén Vladán Marasztojanevának, Petrov tábornok leányának ügyében. A volt hadügyminiszter leánya ezidőszerint Londonban van és bolgárellenes propagandaszolgálatot teljesit az angol rádióban.

## Néhány érdekes hir

A német-török árucsereforgalmat az idei év végéig egyezménnyel biztositották. Tervbevették, hogy Törökország 1000 tonna növényi zsirt szállit Németországba 2500 tonna cukor ellenében.

A belfasti kikötői munkások sztrájkba léptek és most a fuvarosok is csatlakoztak hozzájuk.

Ujabb holland önkéntes csoport indul a keleti arcvonalra.

Az olasz haditengerészet magasabb parancsnokságaiban több kinevezés volt.

Evatt ausztráliai külügyminiszter legközelebb Londonba megy.

Csungkingi Kina külügyminisztere, Soong, aki most Washingtonban van, áprilisban vagy májusban Londonba utazik.

Shonant, az egykori Singaporet, belekapcsolták a japán légiforgalmi hálózatba.

## Szombaton indul meg a tiszai hajójárat

Megirtuk, hogy az idén a kedvező vizállási helyzet következtében korábban indulnak meg a folyami hajójáratok és igy a MFTR tiszai járatai is rövidesen, előreláthatólag április közepén elindulnak.

A MFTR tegnap hivatalos közleményt adott ki, amely szerint Csongrád és Szolnok, illetve Csongrád és Szeged között április 10 én inditják meg a személyhajó forgalmat. A hajók menetrendjét közölni fogja a Csongrádi Hirlap.

x x

## A rézgálicutalványok szétosztása

A gyümölcstermelők részére a rézgálicutalványok szétosztása az egész ország területén megkezdődött. Az utalványokat a községi elöljáróságok, polgármesteri hivatalok, vagy hegyközségi elnökségek osztják szét.

Jelentkezhetnek utalványokért mindazok, akik az előző években is igényeltek rézgálicot és kaptak is utalványt a kiosztó hivataltól.

Akik eddig nem igényeltek, fáikat rendszeresen nem permetezték, permetezőgépük nincs rézgálicért ne jelentkezzenek, mert utalványt nem kaphatnak.

A felsorolt hivatalok a téli almafák permetezéséhez fánként legfeljebb 3—4, kajszi és meggyfélék permetezéséhez legfeljebb 2—3, őszibarackfákhoz pedig legfeljebb 1 dekagramm rézgálic vásárlására jogositó utalványt adhatnak ki.

Aki nem részesülhet rézgálicellátásban, annak vagy a felsorolt hivatalok, vagy a Gyümölcstermelők Országos Egyesülete Budapest, V., Vilmos császár-ut 76, megküldik a rézgálicot helyettesitő házi és gyári szerek használati utasitását.

x x

## Kohn Ignác üzelme a nadrágszövettel

### Hamistanuzásra való rábirás miatt is, felelni fog a csanyteleki zsidó

Kohn Ignác csanyteleki zsidó rőföskereskedő és segédje, Busa Ferenc árdrágitó visszaélés miatt kerültek tegnap a csongrádi uzsorabiróság elé. A vád szerint Brankovics Pál fölözőmesternek február hó 12 én egy 32 pengős nadrágszövetet 60 pengőért adtak el. A tárgyaláson Kohn és Busa tagadták, hogy árdrágitást követtek volna el. Azt állitották, hogy ők csak azért kértek Brankovicstól nagyobb összeget a szövetért, mert annak felesége előzőleg bent járt náluk, kb. 30 pengő áru csipkét vásárolt és arra kérte őket, ha a férje nadráganyagot fog vásárolni, ezt az összeget is számitsák fel neki, mégpedig ugy, hogy az ő vásárlásáról ne legyen tudomása.

Brankovicsné megcáfolta Kohn és Busa vallomását. Kijelentette, abból egy szó sem igaz, hogy ő a férje előtt bent járt volna Kohn üzletében s ott csipkét vásárolt volna. Ellenben való az, hogy amikor Kohnt feljelentette a férje a csendőrségen, a kereskedő megjelent a lakásukon és arra kérte őket, hogy vonják vissza a feljelentést és mentsék meg a büntetéstől. Mondják azt a csendőrségen, hogy Brankovicsné előzőleg a férje tudta nélkül csipkét vásárolt és Kohnék csak a megbeszélés szerint jártak el akkor; amikor Brankovicsnénak többet számitottak fel a szövetért.

Brankovics ugyanugy vallott, mint a felesége, majd azt is elmondotta, hogy Kohn, amikor ott járt náluk, beismerte, hogy 30 pengővel megkárositotta őket.

Az uzsorabiróság Brankovicsék terhelő vallomása, valamint az egyéb bizonyitékok alapján mindkét vádlottat bűnösnek mondotta ki a vád értelmében és Kohn Ignácot 6 heti fogházra és 300 pengő pénzbüntetésre, Busa Ferencet 80 pengő pénzbüntetésre itélte jogerősen.

Kohn Ignác ügye ezzel azonban még mindig nem fejeződött be, mert az uzsorabiróság az ügyészi megbizott inditványára az iratokat áttette a szegedi ügyészségre, miután a kereskedő a tárgyalás adatai szerint hamistanuzásra akarta rábirni Brankovicsékat.

—o—

## A ferencrendi templom ünnepe

Ma délelőtt fél 11 órakor szenteli meg P. Schrotty Pál tartományfőnök a ferencrendi templom uj orgonáját s ünnepi beszédet, majd ünnepélyes nagymisét mond az orgona jótevőiért.

Délután 6 órakor orgonabemutatót tartanak, melynek keretében ismét beszédet mond P. Schrotty tartományfőnök. Közreműködnek Szalay Lajos orgonaművész, az egri székesegyház karnagya és Szeidl Jenő gimnáziumi tanár.

Szerdán, április 7-én, reggel 7 órakor ünnepélyes gyászmise lesz az orgona jótevőinek elhunytjaiért.

## A Csongrádi Dalárda Elnöksége

felhivja az énekkar működő tagjait, hogy a próbákra pontosan és szorgalmasan járjanak.

Az Elnökség.

## Áthelyezés az adóhivatalnál

A szegedi pénzügyigazgató a pénzügyminiszter rendeletére Nagy János csongrádi állampénztári tisztet Egerbe helyezte át.

Az áthelyezéssel a csongrádi m. kir. adóhivatal egy szép jövő előtt álló nagytudásu fiatal tisztviselőjét vesztette el, akitől nehéz szivvel vettek bucsut munkatársai. Nagy János állampénztári tiszt az áthelyezéssel közel kerül szülőföldjéhez és családot alapit.

## Anyakönyvi hirek

Csongrádon márc. 28-tól ápr. 3-ig bezárólag a következő születések, halálozások, eljegyzések és házasságok történtek:

### Születések:

Lendl Éva Mária, Német János Péter, Siha Klára Magdolna, Rácz György.

### Halálozások:

Özv. Palásti Lajosné Szabó Mária 73 éves, Balog Ferenc 41 éves, Andel Vilmos 57 éves, Blaskovics Pálné Magyar Anna 70 éves, Nyiki László 8 hó, özv. Cseh Mátyásné Kása Rozália 78 éves, Kérdő Sándor 12 hónapos, Kása Balázs 71 éves, Blázsik Dezső 8 hónapos, Nagy Ferenc 40 éves, özv. Bartók Istvánné Bertus Anna 88 éves, Atkári István 33 éves.

### Eljegyzések:

Samu János és Kókai Viktória, Pap Mihály és Bodor Erzsébet, Pap Sándor és Szalkai Julianna, Bárdos Mihály és Simmer Erzsébet.

### Házasságkötések:

Hajnal András Donka Juliannával, Blázsik József Deák Ilonával, Kaluzsa Kálmán Erdélyi Mária Magdolnával, Kátai Benedek Imre Dudás Franciskával.

Nyomtatványait rendelje a LÁSZLÓ és SZEKERES nyomdában, Kossuth u. 28.

# Április végéig kell kérni a többgyermekes adókedvezményt

Azoknak az adózoknak, akiknek háztartásához kétfőnél több gyermek tartozik és évi jövedelmük nem haladja meg a 12.000 pengőt, a gyermekek révén adókedvezményre van joguk. Aki jövedelemadó köteles, annak nem kell külön kérni az adókedvezményt, mert annál hivatalból figyelembeveszik, az olyan adózó azonban, aki jövedelemadó fizetésére kötelezve nincsen, április 30 ig az illetékes adókerületi adószámviteli osztálynál kérheti a kedvezmény megadását. A kedvezmény az első és második gyermek után 5—5, harmadik és negyedik gyermek után 7—7, minden további gyermek után 10 százalék, vagyis a gyermekek számának arányában csökken az adó.

## A baromfitenyésztő csongrádi gazdák figyelmébe

A Duna—Tiszaközi Mezőgazdasági Kamara által a csongrádi gazdák részére megérkezett az első naposcsibe szállitmány. Pénteken reggel jött meg a csongrádi állomásra a szolnoki keltetőközpontból 600 csibe és kiosztásuk azonnal megkezdődött. A szolnoki központ dicséretére válik, hogy egyetlen elhullás sem történt a hosszu uton, de nyomorék sem volt a csibék között.

Az igénylők egy része el is vitte a naposcsibéket, másik része azonban vonakodott a csibét átvenni. *Vitéz Mészáros András,* a Gazdasági Egyesület baromfitenyésztő szakosztályának elnöke gondoskodott az át nem vett csibék szétosztásáról uj igénylők között, mert az étlen-szomjan érkezett csibéket nem lehet napokig, zárt ládikákban, összezsufolva tartani.

Ez uton hivják fel az igénylőket, hogy a kiosztott csibék csakis a továbbtenyésztés célját szolgálják és igy csupán a tenyésztésre meg nem felelő baromfiakat szabad felnevelésük után a konyhán felhasználni. Az igénylők tartoznak a meglévő nem felhér állományukat kiselejtezni és a kiosztott csibékből származó tenyészanyaggal kicserélni.

Csongrád a közeljövőben baromfi mintaközséggé alakul át, ezért minden csibeigénylő törekedjen az egyöntetűségre. Ennek természetesen mindenki hasznát fogja látni.

# Csanyteleken sem szabad 160 pengőt kérni egy pár csizmáért

Szabó Ferenc csanyteleki cipészmesterárdrágitó visszaélésel vádoltan került a szegedi törvényszék uzsorabirósága elé. Főbűne az volt, hogy egy pár, ugynevezett vizhatlan zsiroscsizmát adott el Busa Lajos felgyői embernek. a megengedettnél magasabb áron, 160 pengőért.

A vádiratban még más lábbelidrágitások is szerepeltek, a tárgyalás lefolytatása után azonban, mivel ezek a vádak nem nyertek bebizonyitást, felmentéssel végződtek. A százhatvanpengős zsiroscsizma ügye már komoly és bizonyitható árdrágitás volt és emiatt az uzsorabiróság árdrágitó visszaélés cimén 200 pengő pénzbüntetésre itélte Szabó Ferencet.

A póruljárt csanyteleki csizmadia az itéletből megjegyezheti magának a saját kárán, hogy a mai rendkivüli idők nem valók a kapzsi haszonlesésre.

xxx

# Nagyréti és mámairéti gazdák küldöttsége a polgármesternél

Tegnap délelőtt 10 órakor a nagyréti és mámairéti gazdák népes küldöttsége járt Herke László dr. polgármesternél. A küldöttség vezetője Hajdu Pál gazdálkodó, olvasóköri elnök volt, aki az érdekelt gazdák nevében a hajóhid átkelési dijakkal kapcsolatos panaszokat tette szóvá.

Mint ismeretes, a képviselőtestület a mult évben megtartott egyik közgyűlésén felemelte a hajóhidi átkelési dijakat. A kereskedelem és közlekedésügyi miniszter a képviselőtestület határozatát ugy hagyta jóvá, hogy a kocsikon átkelők közül csak egy személy nem fizet hidvámot, de minden más személy a lóhajtókon kivül a gyalogosok részére megállapitott átkelési dijat köteles megfizetni.

Hajdu Pál a polgármesternél elmondott beszédében arra hivatkozott, hogy a multévi elemi károk a nagyréti és mámairéti gazdákat csaknem teljesen tönkretették anyagilag, valamennyien nehéz helyzetben vannak és méltánytalannak tartják, hogy fizetniök kelljen minden esetben, ha a városba talán nem is a saját érdekükben kell bejönniök, meg vannak idézve valamelyik hatósághoz és egy-egy tanyából csak egy személy jöhessen a hidon fizetés nélkül.

Ez a rendelkezés azt a furcsa helyzetet eredményezi, hogy a gazda nem hozhatja át fizetés nélkül, vagy nem viheti ki a tanyára a feleségét, családtagjait amit az érdekeltek sérelmesnek tartanak magukra nézve.

Hajdu kérelme a gazdák nevében az volt, hogy a nagyréti és mámairéti gazdák családtagjai után ne kelljen külön átkelési dijat fizetni.

Herke László dr. polgármester nagy megértéssel és jóindulattal fogadta a gazdák kérelmét és a helyzet teljes megvilágitása erdekében bevonta a tanácskozásba Csókássy Ferenc főmérnököt és Eperjessy Emil számvevőségi főtanácsost, a városi számvevőség főnökét annak megállapitására, hogyan lehetne a gazdák megelégedésére, de ugy, hogy a város se károsodjon és biztositható legyen a hajóhid fönntartása, renoválása ráfizetés nélkül.

A szakelőadók rámutattak arra, hogy a hidvám felemelését az általános drágulás tette szükségessé, megdrágult a hidászok tartása, emelkedett az anyagár, amely a javitáshoz szükséges, emelkedtek a munkabérek és abban az esetben, ha az érdekeltek kivánsága szerint járna el a város, pótadóból kellene fedezni a hid fenntartásához szükséges költségeket. Ez az eljárás pedig azokra nézve volna sérelmes, akiknek semmi érdekük nem fűződik a hid fenntartásához, nem használják azt.

A tanácskozás eredményeként Herke László dr. polgármester kijelentette a küldöttség előtt, hogy a nehézségek ellenére is azon lesz, hogy a kérdés közmegelégedésre nyerjen elintézést.

### Köszönetnyilvánitás

Rokonainknak, jóbarátainknak és ismerőseinknek a felejthetetlen jó édesanya és nagyanya,

**özv. Palásti Lajosné**

elhunyta alkalmából kifejezett részvétükért ezuton mondunk hálás köszönetet.

**A gyászoló család.**

## Méhészek, vigyázat!

Az ország különböző helyén a méhészeket vándorárusok keresik fel és aránylag olcsón műlép készitésére alkalmas viaszt kinálnak. Sok méhész vásárolt is ilyen viaszt s amikor annak feldolgozására került sor, kiderült, hogy abból műlépet nem lehet előállitani. Az Országos Magyar Méhészeti Egyesület most ismételten felhivja a méhészek figyelmét hogy ismeretlen egyénektől viaszt ne vásároljanak, mert az a viaszárus, aki 5—6 pengőért árusit méhviaszt, amidőn annak forgalmi ára ma is 15—20 pengő között mozog, az gyertyacsonkokból összeöntött parafint árul, amelynek kg ja 1.20 pengő és hogy sárga is legyen, sárga analin festékkel szinezi. Gyakran előfordul az is, hogy a méhészek saját termelésű méhviaszukat is beolvasztják a hamisitott rossz viaszba és igy hasznavehetetlen cipőpaszta anyaggá válik a drága pénzen vásárolt gyertyavégviasz és az abba beolvasztott tiszta, jó méhviasz is. az egyesület ajánlása szerint az ilyen hamis viaszárusokst át kell adni a legközelebbi csendőrsnek.

—o—

## Három hónapig hatszázalékos lakbérpótlékot kell fizetni

Közöltük annakidején azt a kormányrendeletet, amelynek értelmében a légitámadások kártalanítási alapjába a lakásbérlőknek január 1. óta lakbérük 3 százalékát kell befizetniök. Minthogy elsőizben az áprilisi bérrel együtt szedik be a háztulajdonosok a három százalék pótlékot, az elmult hónapok elmaradt befizetését is három hónapra elosztva kell megtéríteni, április, május és junius hónapban tehát a bér hat százalékát kell a lakbérrel megfizetni, míg juliustól kezdve a bérlők a havi bér három százalékát fizetik csak, tekintettel arra, hogy akkorra már az első negyedév befizetései megtörténtek. Most az áprilisi lakbérfizetésnél tehát a háztulajdonosok a havi lakbér hat százalékkal növelt összegét szedik be.

—o—

**Szerencsés csak akkor lesz, ha osztálysorsjegyet a Nagytrafikból vesz. 32**

**Vesszőfonó iparosoknak**

munkát tud juttatni a Közjóléti Szövetkezet. Sürgősen jelentkezzenek a városi Közjóléti Szövetkezet, városháza, emelet 24-es helyiségében.

**Tenyészkanca lóvásár Csongrádon**

A Lóértékesitő Szövetkezet április 9-én délelőtt 8 órai kezdettel Csongrádon tenyészkanca lovakat vásárol Erdély részére a Vásártéren. Erre a tenyészkanca vásárra elővezethetők 3—9 éves jóminőségű kancalovak, (vemhesek is), bármilyen katonai osztályozással. Bevált lovakért alkuszerinti vételárat fizet a Lóértékesitő Szövetkezet. Vidéki járlatok Csongrádra irányitandók. A 3 hónapi tulajdonjog igazolása szükséges. 362

**Hogyan festesse lakását, hogy modern és izléses legyen?**

Erre a kényes kérdésre felel meg az én 1943 évre szóló külföldi kollekcióm!

Pontos munka! Szolid árak!

**PÁL ISTVÁN**

szobafestő mester

Iskola utca 15 szám.

## Ujabb kukorica vetőmag érkezett a csongrádi gazdák részére

Baradlay Mihály városi és járási m. kir. gazdasági felügyelő értesiti a csongrádi gazdákat, hogy ujabb 50 mázsa kukorica vetőmag érkezett a város cimére az igénylők között történő szétosztás végett.

A kukorica métermázsánként 31 pengő 90 fillérért kapható, — természetesen kizárólag vetési célokra és az igénylőknek viselniök kell közösen a szállitással felmerült költségeket is.

Azok a csongrádi gazdák, akiknek nem termett, vagy bármilyen ok miatt nem áll rendelkezésükre megfelelő mennyiségű és minőségű kukorica vetőmagjuk, a gabonalapjukkal együtt mielőbb jelentkezzenek a város gazdasági hivatalában. A jelentkezéskor be kell fizetni a vetőmag árát is.

Jelentkezhetnek a részből kukoricát termelők is, akiknek az igényléskor be ke kell mutatniok szerződésüket.

xxx

## Felhivás a honvédek hozzátartozóihoz

Felkérjük mindazokat, akik a frontra honvéd hozzátartozójuknak megrendelték a Csongrádi Hirlapot, hogy előfizetésüket legkésőbb április 5 én, hétfőn délig megujitani szivesk edjenek, mert ellenkező esetben a lap küldésének zavartalanságát nem biztosithatjuk.

A Csongrádi Hirlap továbbra is készséggel áll rendelkezésre az üzenetek közvetitésében az itthoniak és a fronton lévő honvédek között.

**Kisliba igénylés! Vitéz Bodrogi Tamás kereskedő kislibákat oszt ki Csongrádon.**

A kislibák vételárát az igénylők tollértékben fizetik vissza. 3 tépés már nemcsak hogy megadja a libák árát, hanem még pénzt is kap minden igénylő és ingyen marad a liba. Mindazok, akik libát keltetnek, nekem eladhatják, a vételárat megkapják, a liba tulajdonukban marad és a fenti alapon törleszthetik Az érdeklődőknek bővebb felvilágositást nyujtok a

**Tiszavidéki Takarékpénztár helyiségében,**

(Uri utca 3.)

# SPORT

## *Három csapattal küzd vasárnap a CsLE a bajnoki pontokért*

A CsLE mindhárom labdarugó csapata bajnoki mérkőzést játszik ma délután. Idehaza az ifjusági csapat játszik a volt országos ifibajnok Szegedi VSE együttesével. Az utánpótlási csapatunknak ez lesz az első tavaszi bajnoki mérkőzése. Az ősszel az első csapathoz hasonlóan a negyedik helyen végeztek ők is.

A csongrádi fiukat fűti a „reváns vágy", hiszen az ősszel még nagyon hiányzott az összhang és a játékrutin a csapatból és könnyen született meg a szegedi győzelem. Ma azonban idehaza, hazai környezetben, hazai közönség előtt nagyobb eséllyel indulnak a küzdelembe. Minden bizonnyal szép játékot, erős küzdelmet és tisztes eredményt várhatunk a délutáni ifjusági mérkőzéstől.

A CsLE elsőcsapata ma érkezik a tavaszi forduló legnehezebb akadálya elé. Az őszi bajnok, a jelenlegi éllovas HASE csapatával Szegeden kell felvennie a küzdelmet a bajnoki pontokért.

A HASE csapata az eddigi lejátszott tizennégy bajnoki mérkőzése közül tizenhármat megnyert és csak egyetlen alkalommal volt kénytelen veszteségként elhagyni a zöld gyepet.

Ma délután pedig odahaza fogadja a nagyszerűen rajtoló CsLE együttesét.

A CsLE csapata ma reggel kilenc órakor külön hajóval fog Szegedre utazni. A csapatot háromszáz szurkoló kiséri el erre a nagyfontosságu mérkőzésre.

A CsLE jelenleg a bajnoki táblázat negyedik helyén áll, de csak egy-egy ponttal van előtte a két nagynevű ellenfele az SzVSE és a SzAK. Utána azonban három ponttal következik a szegedi Postás.

Győzelem esetén a CsLE még a bajnokság végső kialakulásába bele is szólhatna, hiszen a HASE mérkőzés után négyszer egymásután idehaza játszik a csapat.

A mai mérkőzést megnyerni minden eddiginél nehezebb lesz hiszen az tudvalévő, hogy az ellenfél jó „erőssége" igen kemény játékában rejlik.

A mai pontszerzéshez a jó játék és a közönség biztatása nem lesz elegendő. Ma minden játékosnak a tudása legjavát kell nyujtani és az első perctől az utolsóig küzdeni kell.

Ha ez mind meglesz és a szerencse sem pártol el a csapattól, akkor ismét számithatunk sikerre. Ellenkező esetben a bajnoki pontok Szegeden maradnak.

A csongrádi együttes a következő összeállitásban veszi fel a küzdelmet az „őszi bajnok" ellen:

v. Bogdándi — Hajdn, Justin — Oláh II., Pusztai, Blázsik — Szántai I., Fülöp, Bánfi, Mészáros, Szántai II.

A CsLE második csapata Kiskunfélegyházán a KRVSE II. ellen játszik II. ó. bajnoki mérkőzést. A csapat a negyed tizenkettes motorossal fog átmenni Kkfélegyházára, a következő összeállitásban:

Asztalos — Tóth I., Erki — Fodor, Elekes, Gulyás — Forgó, Horváth, Kovács, Uhlárik, Vincze.

Tartalék: Bujáki.

Az ifjusági csapatunk ma délután háromnegyed négy órakor a következő összeállitásban veszi fel a küzdelmet az SzVSE ellen:

Kléner — Várkonyi, Tóth II. — Zsiga, Ujvári, Hajdu II. — Sági, Aranyosi, Boros, Asztalos II., Kovács II.

**Pusztai István** hadirokkant **szobafestő** és **mázolómester** tudatja a n. é. közönséggel, hogy megérkezett a fővárosból a legmodernebb festő gépeivel és a legizlésesebb, minden igényt kielégitő mintáival s a legolcsóbb árak mellett mint városunk szülötte, kéri a közönség szives pártfogását. Kiváló tisztelettel: Pusztai István hadirokkant, Jókai Mór u. 39 sz. 373

**Értesités**

**Épület- és butorasztalos munkát**

a legegyszerűbb kiviteltől a legmodernebb kivitelig készit

**Makány Mihály**

épület- és butorasztalos

**Apponyi utca 20 sz.**

**Csongrád város szeszfőzdéjében**

(Kereszt u. 25.)

**a főzés megkezdődött.**

**Jelentkezés hétköznap 8-12, délután 2-6-ig Zrinyi u. 1 sz. alatt.**

# Akik örökké élnek...

Irta: VÁRKONYI ISTVÁN

Testvér, amikor a Miatyánkot imádkozod, Isten neve után foglald imádba a hősökét is. Emlitsd meg az ő szent nevüket is, kik valóban szentek: a szabadság, a Haza, a jog, az igazság piros mártirrózsákkal koszoruzott hősi szentjei. Akiknek a szive azért nyilt meg s ontotta ki tiszta pirosát, hogy az élet halványuló mécsesébe olajat öntsön s ezáltal soha el nem fujható örökmécsessé tegye. Ők olyan nagyot, olyan dicsőt cselekedtek, hogy nevük méltó arra, hogy Isten után következzen...

Nincs Magyarországon olyan falu, város, ahol a főtéren, a pirostetős, aranykeresztes tornyu templom közelében ne lenne egy szobor, mely a hősök örökké hervadhatatlan dicső emlékét hirdeti. Amelyen ne volnának bevésve aranynevek. Ezek a hősi szobrok élő oltárok, melyek előtt az elballagók megemelik kalapjukat szent áhitattal hódolón. Ezek körül a hősi szobrok körül állandóan szivvirágok nyilnak és imatüzek égnek. Ezekre a szobrokra ugy tekintünk fel, mint ama krisztusi Golgotára, mely a Kálvária hegyén állott. Ha tekintetünket rájuk vetjük, — meg kell vallanunk: könnybe lábad két szemünk, — de e könnyekben egyben meg is vigasztalódunk. Igen. Mert az e szobrokban istenült hősöknek el kellett veszniök, meg kellett halniok, mint Krisztusnak, — de éppen ezért biztos a feltámadás. A nagypéntekre mindig husvét következik!...

De nézzük csak, kik is azok a hősök, akik örökké élnek. Kiket is nevezünk mi hősöknek? Talán egy mondatban ki lehet ezt fejezni: — Hősök azok, akik a Hazájukért és népükért életüket áldozták a csatatéren, vagy a munka harcmezején. Ezek a hősök és azok az édesanyák, akik ilyen honfiakat nevelnek a Hazának.

Hősök azok, akik a Hazáért haltak meg s halnak ma is. Igy tanultuk ezt már az iskola padjaiban is. Igy imádkoztuk ezt el történelmünkből: a magyar bibliából, a magyar imakönyvből. Hős, aki a Honért hal. Legyen az magyar, német olasz, finn vagy japán, — nem számit, — csak mind hős! A világ hőse.

Imakönyv a magyar történelem. Minden lapja hősi névtől ragyog. Hősköltemény egy hős élete, melynél szebbet költő sohasem irhatott... Hős volt már az a hét vezér, aki Etel-közben vére vételével megkötötte a vérszerződést, mely az együvétartozást, a fajtához való örök hűséget foglalta magába. Hős volt Szent István, kit a világtörténelem is a kereszténység legnagyobb hősének ismer el. Hős volt Szent László. Hős az a Kemény Simon, aki feláldozta életét dicső vezéréért, Hunyadi Jánosért, — ugy, hogy ruhát cserélt vele s helyette őt ölték meg a törökök. Hős volt az a Dugonics Titusz, aki a Nándorfehérvár tornyán már fenn lengő lófarku török zászlót az odatüző törökkel együtt magával a mélybe rántotta, ahol szörnyet haltak. Hős: Hunyadi János, ki a pogány felett százszoros diadalmat aratott s ki olvasóval nyakában, karddal kezében vivta ki a nándorfehérvári győzelmet, melynek emlékére azóta minden délben harangszóval hódol a világ. Hősök a Dobók, a Losonczyak, a Szondyak, kik a százszoros tulerővel szemben is e hittel küzdöttek: „Győzelem, vagy halál!" Hős: Szigetvár védője: gróf Zrinyi Miklós és a férfiakként küzdő egri nők. Hősök a szabadságharc összes megdicsőültjei. És hősök az uj Európa mártirjai, kik az orosz sztyeppéken, a Donec, vagy a Don partján esnek el.

Soroljam e, még tovább a hősök névsorát? Azokat is, akik névtelenül vesztek el. Akiknek neve legfrissebb irás még a világtörténelemben. Akik önként és önzetlenül mennek el a harcba.

A mai kornak, szinte megrázó, bátorságu hősei vannak. Ott van az a japán katona, aki ráül a „haláltorpedóra" s saját maga vezeti a gyilkos fegyvert az ellenséges hajó testébe! Az a japán repülő, aki a zuhanórepülővel rábukik az ellenséges célpontra. (Mily megrázó, — de szép, dicső példája ez a hősiességnek!..)

Ezt elmondjuk a hősökről, de ez még nem elég. Beszélni könnyű s arra hivatkozni, hogy milyen nagy hősök voltak apáink! De, hogy ezt becsülettel s joggal elmondhatjuk, — ahhoz, olyan hősi életet kell élnünk, mint ők éltek! Az nem elég, hogy összegyűlünk, megemlékezünk s szavalunk! Az ő életüket tettel kell követni! S ha ránk éppen nem ró akkora kötelességet a Haza, hogy künn a harcmezőn legyünk, — idehaza is éppolyan hősi életet élhetünk azért. A munka fegyverei mellett s a munkapadnál. Mert ma itt is hősök kellenek. Itt is méltóaknak kell lennünk többi hős elődeinkhez!

Annyi már a magyar hős, hogy olvasót kéne nevükből kötni s azzal imádkozni mindennap. Isten után őket kéne legjobban tisztelni. Van egy ország, ahol még a császár is fejet hajt s köszön a hős hozzátartozója előtt! (Ez Japán.)

Most tavaszkezdet van. Viharmadaras április. De kell ez a vihar hadd söpörje tisztára a a világ nagyutcáit. Ez a vihar vele jár a természet megujhodásával. A világ is egy roppant április, mely tavaszi harcát vivja. Most van a nagy rügybontás a nagy életébredés! A hősök vérharmatában megfürödve most bontja ki lombzászlóját a magyar tavasz..!

Egyaránt jó
gép- és gyorsirónő
Budapesten
alkalmazást nyerhet.
Jelentkezés a Csongrádi Hirlap szerkesztőségében.

Telefonszámunk: 68

# 10 pengőért adta a fát — 150 pengő pénzbüntetést kapott

Révész Péter Pál 79 éves csanyteleki földmives a héten az akácfa mázsáját 10 pengőért árusitotta. A csendőrség ezért árdrágitó visszaélés vétsége miatt eljárást inditott ellene és ügyét tegnap tárgyalta a csongrádi uzsorabiróság.

Az idős csanyteleki földmives a biróság előtt beismerő vallomást tett és azzal védekezett, nem tudta, hogy a fának is meg van a legmagasabb ára állapitva. Különben nem kért volna 10 pengőt a fáért, mert még sohasem volt büntetve. Nem figyelmeztették a vásárlók sem, hogy bűcselekményt követ el, ha 10 pengőért adja a fát, hanem fizettek szó nélkül.

Az uzsorabiróság Révész Péter Pál védekezését nem fogadta el, megállapitotta a bünösségét és 30 napi fogházra átváltoztatható pénzbüntetésre itélte. Az itélet jogerős.

# Április 24-től kezdve egységesitik a vendéglők, kávéházak és kimérések árait

## Kötelező a menü — Megszabják az ételek legkisebb adagmennyiségét

A hivatalos lap péntek reggeli száma közli a közellátásügyi miniszter rendeletét, amely megszünteti a jelenlegi vendéglátóipari árakat és uj egységes árrendszert vezet be. Ezzel megszűnik az eddig érvényben volt sokféle egyéni ár és az egyosztályba tartozó vendéglátóipari üzemeknek azonosak lesznek az áraik, amelyeket igy a közönség is könnyen ellenőrizhet. A rendelet hatálya kiterjed a vendéglőkre, kávéházakra, kávémérésekre, kocsmákra, espressokra, büffékre, továbbá mulatókra, bárokra, grillekre.

A vendéglátóipari üzemek az ételárak szempontjából négy csoportba vannak beosztva. Az első csoportba tartoznak a budapesti, a másodikba a nagyobb városokban, a harmadikba a kisebb városokban, valamint üdülő-, gyógy-, fürdő- és nyaralóhelyeken lévő, végül a negyedikbe a többi vendéglátóipari üzemek. A rendelet előirja, hogy az üzemeket osztályokba kell besorozni, mégpedig a vendéglőket osztályon felüli, I—III., azonkivül Budapesten IV. osztályba, a kávéházakat, kifőzéseket és kávéméréseket I—III. osztályba, az espressókat I—II. osztályba. Az osztályba sorozást Budapesten és a többi városokban a polgármesterek, községekben a főszolgabirák végzik, a közellátási hivatal azonban az osztálybasorozást bármikor felülvizsgálhatja és módosithatja.

A rendelet összegszerűleg megállapitja a menüknek és az összes ételeknek a vendéglőkben, kávéházakban, kifőzésekben és kávémérésekben felszámitható legmagasabbb árait, megfelelően különbséget téve az osztályok között.

Az árakkal kapcsolatban a rendelet meghatározza az ételek legkisebb anyagmennyiségét amit elkészitett állapotban ki kell szolgáltatni. A husételek sulya azokon a helyeken, aho a husjegyrendszer van, kisebb, mint egyebütt.

Igen fontos rendelkezés az, amely a menűrendszert — kisebb kivételektől eltekintve — általánosan kötelezővé teszi. A rendelet hatálybalépése után minden olyan vendéglátóipari üzem, amely a déli étkezés ideje alatt meleg ételeket ad, déli 12 órától legalább 15 óráig köteles déli menűt, az olyan üzem pedig, amely meleg ételeket csak este szolgáltat ki, a vacsora megkezdésétől számitva legalább 2 órán át köteles esti menűt kiszolgáltatni. Háromféle menűt lehet adni: hustalan, feltétes és husos menűt. A déli menű három fogásból, az esti két fogásból áll.

A szeszesitalok közül a bornál ugyanazok a haszonkulcsok maradnak érvényben, mint eddig. Lényeges változás van azonban a sörnél, mert a rendelet a kimért és palackos sörre uj árakat állapit meg, amelyeknél a beszerzési árakban mutatkozó különbségek figyelembe vannak véve.

Részletesen szabályozza a rendelet a legkisebb kötelező fogyasztás alkalmazását is, amely az eddiginel szűkebb keretek között érvényesithető.

Az ipartestületek (ipartársulatok) nyomtatott ételárjegyzékkel és italárjegyzékkel fogják ellátni a vendéglátó-iparosokat, akik ezeket az árjegyzékeket kötelesek szembetűnően kifüggeszteni, hogy a közönség ellenőrizhesse az árakat.

Végül a nyersanyagok gazdaságos és takarékos felhasználása szempontjából kimondja a rendelet, hogyha valaki a felsorolt ételeken kivül más ételeket is ki akar szolgáltatni, azoknak az ármegállapitását a m. kir. közellátási hivataltól köteles kérni.

Az uj árak április 24-en lépnek érvénybe.

A Tiszavidéki Takarékpénztár (Uri u. 3 sz.)
azonnal legelőnyösebben folyósit kölcsönöket
és a legmagasabb kamattal gyümölcsözteti
a betéteket. Telefon 18 szám.

# RÁDIÓ

**Április 4, vasárnap.**

7.30 Fohász. Szózat. Reggeli zene. 8.30 Őszinte beszéd. 8.45 Hirek. 9 Szórakoztató zene. 10 Református istentisztelet a Kálvin téri templomból. 11 Egyházi ének és szentbeszéd és Jézus Szive templomból. 12.15 Leventeműsor. 12.55 Beszkárt zenekar. 1.45 Időjelzés. hirek, vizállásjelentés. 2 Művészlemezek. 3 Védekezés a sertéspestis ellen. 3.45 Dalok, táncok, hangulatok. 4.30 Hirek magyar, német, román, szlovák és ruszin nyelven. 5 Richard Wagner: A bolygó hollandi — nyitány. 5.15 Beszélgetés az állatokról. 5.35 A Budapesti honvéd őrzászlóalj fuvószenekara indulókat játszik. 6 Márkus Emilia csevegése. 6.10 Cigányzene. 6.50 Hirek. 7.05 Tánczenekar. 7.40 Hangképek a vasárnap sportjáról. 8 Tréfás hanglemezek. 8.15 Sárdy János ária- és dalestjének II. része. Közvetités a pesti Vigadóból. 9 Konkoly Kálmán beszélget Szvatkó Pállal a háborus ujságirásról. 9.20 Szórakoztató zene a berlini műsorából. 9.40 Hirek, spor- és lóversenyeredmények. 10.15 Ki mit szeret. 11.45 Hirek.

Budapest II. 11.15—1.15 Károlyi Gyula zongorahangversenyének közvetitése a Zeneművészeti Főiskola nagyteréből. 3 Szalónzenekar. 4 A Székesfővárosi Zenekar hangversenyének közvetitése a pesti Vigadóból. 6.10 Antalffy Gyula előadása. 6.30 A Rádiózenekar műsorából. 7.05 Sárdy János ária- és dalestjének I. része. Közvetités a pesti Vigadóból. 8 Hegedűs Nóra előadása. 8.15 Kálmán Mária hegedül. 8.30 Felolvasás.

**Április 5, hétfő.**

5,40 Üzen az otthon. 6.40 Ébresztő. Torna. 7 Hirek. Közlemények. Reggeli zene. 10 Hirek. 10.15 A Rádiózenekar műsorából. 11.10 Nemzetközi vizjelzőszolgálat. 11.15 Bálint József gordonkázik. 11.40 Monostory Margit előadása. 12 Harangszó. Fohász. Himnusz. 12.10 Szalónzenekar. 12.40 Hirek. 1.20 Időjelzés, vizállásjelentés. 1.30 Honvédeink üzennek. 2 Cigányzene. 2.30 Hirek Műsorismertetés. Árfolyamhirek, piaci árak, élelmiszerárak 3 Szalonötös. 3.40 Közvetités a Hangya nagyváradi hizlaldájából 4 Halász Sándor énekel. 4.20 Idegennyelvű hirek. 4.45 Időjelzés, hirek. 5 Kabay István előadása. 5.15 Tánczene. 5.40 Pécsi séták. 6.20 Zitta Emme énekel. 6.35 Paikert Géza dr. előadása. 6.50 Hirek. 7.05 Az Operaház zenekara. 8.30 Takács Gyula beszél Somogyról. 8.50 Könnyű zene. 9.40 Hirek. 10.10 Könnyű zene — könnyű percek. 11.45 Hirek.

Budapest II. 5 Azonos Kassa műsorával. 7.05 Német nyelvoktatás. 7.30 Magyar nóták. 8.15 Felolvasás. 8.35 Földessyné Hermann Lulu zongorázik.

**RENDELJE MEG**

**a frontra honvéd hozzátartozójának**

**a Csongrádi Hirlapot**

# APRÓHIRDETÉSEK

Trágya van eladó Pacsirta utca 47 sz. alatt. 384

CEMENTGYŰRŰ kutbóli kiszedéséhez hozzáértő embert keresek, Kapcsa János, Zrinyi utca 10 sz. 383

Egy paripaló és egy fejőstehén eladó Hajdu hentesnél, Szentesi u. 6 sz. alatt. 385

14—16 éves fiut kifutónak felvesznek Dob u. 3. Ugyanott szalma is eladó. 382

Kettőshalmi dűlőben egy hold prima szántóföld eladó. érdeklődni Ság ügyvédnél. 379

Egy jóállapotban lévő kerékpár eladó Uj u. 22 sz. alatt. 380

Kereszt u. 24 sz. házból két elkülönitett rész eladó. 381

ELVESZETT 2 drb. fuvarlevél és egy fekbércédula az állomástól a Tóth fűszerüzletig. B. megtaláló vigye Joannovits asztaloshoz a Justh Gy. utcába. 377

Egypár család takaritásért lakást kap a zsidó-temető mellett lévő tanyámon, ért. a Téli Gazdasági Iskola altisztjével. 364

Fekete János u. 18 számu ház eladó, ért. ugyanott. 374

1075 nszgöl föld a mámai-őrház közelében eladó, értekezés Uri u. 40|b. 369

SZŐNYEG eladó Szép u. 35. 372

Jókai utca 43 sz. alatt szecskavágó és ekefej göröndővel eladó. 370

2+1 lámpás rádió, csillár, csellló eladó Zöldkert u. 2. 371

Saszla és muskotály szőlővesszők eladók, ért. Vásár u. 29. 376

Trágya eladó Erzsébet u 24. 375

1 drb. használt jégszekrény eladó Kossuth u. 20 sz. 365

16—17 éves mindenes felvétetik Kossuth u. 20 sz. 366

Nagymező u. 16 sz. ház eladó, 1 hold föld haszonbérbe kiadó, ért. a fenti háznál. 343

Igáskocsi eladó Turi Illés 679 sz. tanyáján, a vasut mentén. 344

Vizvette földi széna, kukoricaszár és szalma eladó Báthori u. 18. 345

250 kéve kukoricaszár eladó Dugonics u. 1 sz. 361

Öregvár u. 33 sz, alatt használt ablak eladó. 363

1 hold patikaföld és 60 kéve nád eladó. Kereszt 24. 356

Szőlőtörkölyt, borseprűt állandóan vásárolok. Bacsa István szeszfőzdetulajdonos. 97

Fohász u. 38 sz. félporta faanyaggal és 400—500 vályoggal eladó, értekezés Uj u. 26 szám

Veteményföld kiadó, 1 drb. 4 éves herélt ló és 2 drb. hasas kancaló eladó. értekezés Vasut u. 16. 277

Fél ház eladó Kereszt u. 24. 307

Háromnegyed hold szőlő eladó a Kávai dűlőben. Férfiöltönyök, cipők, tavaszi és télikabát eladó Justh Gyula u. 69 sz. 261

Trágya eladó. Szent Rókus-tér 5 sz. 295

Árviz u. 26 sz. ház belső portája eladó, ért. ugyanott. 296

Husvétra már most hozassa rendbe elpiszkosodott nyakkendőit. Levelezőlap hivásra érte megyek. Ehrlich Szűk utca 4. Ugyanott gombbehuzást, csattkészitést, ernyőjavitást és áthuzást vállalok. 319

Tanyást keresek a nagyréti Lekrinczki Mihály-féle tanyára, ért. Kossuth F. u. 31 sz 318

Jóállapotban lévő levélajtó eladó Összetartás u. 2. 317

Jó igásló és fejőstehén eladó Hajdu hentesnél 323

Vajda Tamásnak egy hold közeli kisrétje krumplinak feléből kiadó, ért. Hegyi Antal u. 21. (Bökény) 324

45 csomó buzának a törekje és 100 kéve szár eladó, ért. Nagymező u. 30. 326

ELVESZETT egy szürke pokróc a Bartók tanyától a Sárga tanyáig. B. Megtaláló jutalom ellenében vigye a csendőrségre, vagy a Bogyó tanyára 329

Vályogverőket keresnek Jókai u. 20 sz. alatt. 327

3 méter 20 centi hosszu 9 fiókos pult, ugyanolyan hosszu 5 fiókos telázsi eladó, ért. Nagymező u. 13. 334

Szecskának való herét és szalmát minden mennyiségben állandoan vesz Gubisi fakereskedő. 331

Lóherélést vállalok felelősség mellett ápr. 10-én és 17-én Magyar István tanyáján a Maszlaghalmi iskolán kivül, Keresztesi Nagy Sándor. 335

Jókarban lévő mély gyermekkocsi eladó, ért. a Keresztény malomban Kádár Mihály főgépésszel. 337

2 női kerékpár eladó Arany János u. 1 szám alatt Bodor Mihálynál. 340

Fél öreghold patikaföld buzával bevetve eladó, ért. gróf Széchenyi ut 16 sz. alatt. 339

Rendes bejárónőt felveszünk Erzsébet u 6 sz. alatt. 338

**Kocsist azonnal felvesz Szilaj MÁV-szállitó, Kereszt utca 11 szám.** 322

Gyengeborjut, birkát, marhát, hizottsertést legmagasabb napiáron vásárol Kacziba Ferenc hentes és mészáros, Szőlőhegyi u. 44. 267

Pacsirta u. 14 sz. ház eladó, ért. Tánczos Mihály kereskedőnél. 251

Két fiut molnártanoncnak felvesz a Cseuz-malom. 310

A Bokrosi Legeltetési Társulat Elnöksége pályázatot hirdet a Bokrospusztán 1943. évi állatorvosi teendők elvégzésére. Kéri a pályázni akaró állatorvosokat, hogy pályázatukat április hó 15-ig adják be az Elnökséghez. 311

Vikendházat megvételre keresek. Cim a kiadóban. 312

Zsigmond király u. 6 számu ház eladó, értekezés Thököly u. 33 sz. alatt. 325

Egy használt gyermek sportkocsi eladó Vas Gereben u. 14. 342

Nyulgyapjut legmagasabb áron veszek, Szőlőhegyi u. 2. 359

Trágya és sárgarépamag kapható Makai Péter üzletében, Szivák tér. 341

Egy fejőstehenet vennék, ért. Sip u. 22 alatt hetipiacos és ünnepnapokon délelőtt. 357

2 fél éves hasasüsző és 2 és fél éves kancacsikó eladó Zsinór u. 54 350

Trágya van eladó Jegenye u. 30 sz. alatt, amely ültetnivaló krumpliért is elcserélhető. 399

1 tehén van eladó Ujhelyi Nándor u. 15 sz. alatt. 351

Buzaszalma és lisztté darálható árpaszalma van eladó Csemegi u. 9 sz. 352

Jegenye u. u. 29 sz. ház belső negyedrésze portával együtt eladó, ért. Zsilip u. 14 348

1 házrész bukros örökáron eladó, ért. Jókai utca 33 Ötvös Pállal. 349

Egy pár családnak lakás kiadó gróf Széchenyi ut 53. 358

1 hold nagyrét haszonbérbe kiadó, ért. Vasut u. 14. 346

1400 nszgöl közeli nagyrét kukoricának haszonbérbe kiadó, ért. Galamb u. 6. 347

Jó kadarka bor literenként is ujra kapható Felföldi Péternél, Szőlőhegyi u. 64. 354

Jakabi pusztára marhákat vállal Kollath János T. 783 353

400 kéve szár eladó. ért. Vörösmarty utca 11 sz. 367

Egy hizónak való süldő eladó Iskola u. 3 sz 368

Árpaszalma, buzaszalma, törek eladó Zsinór u. 36 sz. 378

1000 nszgöl szőlő, közel a városhoz eladó, ért. Dob u. 15, 386

Fél hold mámairét eladó, ért. Justh Gyula u. 67 sz. 387

1 hold szőlő az Urbán-uton a Szabó József-féle szőlőből földért, vagy házért elcserélhető, ért, Halpiac u. 6 sz. alatt Oláh Antalnénál. 388

A Bagi-féle feketeföldből félhold eladó a félegyházi ut közelében, ért. a Vikor szőlőben, T. 874|a sz. alatt, a kecskeméti országut mellett. 391

Hasastehén eladó ifj. Kiss Mihály 112 számu nagyréti tanyáján. 390

12 hold fekete szántóföld tanyával együtt eladó. Árpád u. 11 szám. 392

ELVESZETT két drb. Busa Farkas Lajosné és Busa Farkas Boriska névre szóló cukorjegy. A kereskedők a beváltótól szíveskedjenek elvenni és beszolgáltatni a közélelmezési hivatalnak. 393

**Szerkesztőség Kossuth tér 9 sz., a városháza mellett.**

**Hirdessen lapunkban.**

CSONGRÁDI HIRLAP
Felelős szerkesztő: vitéz Négyesi István.
Felelős kiadó: Szeder János.
Szerkeszti: Nyéki Péter.
Szerkesztőség és kiadóhivatal: Kossuth tér 9.
Előfizetési ára havonként 2.50 pengő
Egyesszám ára hétköznap 10, vasár- és ünnepnap 16 fillér.
Nyomatott: László és Szekeres könyvnyomdájában, Kossuth u. 28.