Ročník IV. V Uh. Skalici, dňa 15. júna 1906 Číslo 24

„POKROK“ vychodí každý piatok

Adressa pre všetky zásielky: Jozef Teslík Uh. Skalica (Szakolcza).

Oznamy (inseráty) účtujú sa levne a platia sa vopred.

POKROK.

Predplatné poštou: Na celý rok 2 kor. — Na pol roku 1 kor. — Jednotlivé čísla v expedícii a pri zásielkach najmenej 20 výtiskov stojí 2 hal.

Predplatné do cudzozemska 5 kor.

Bezmenné a nevyplatené dopisy sa neprijímajú.

Týždenník venovaný ku poučeniu a vzdelaniu slovenského ľudu.

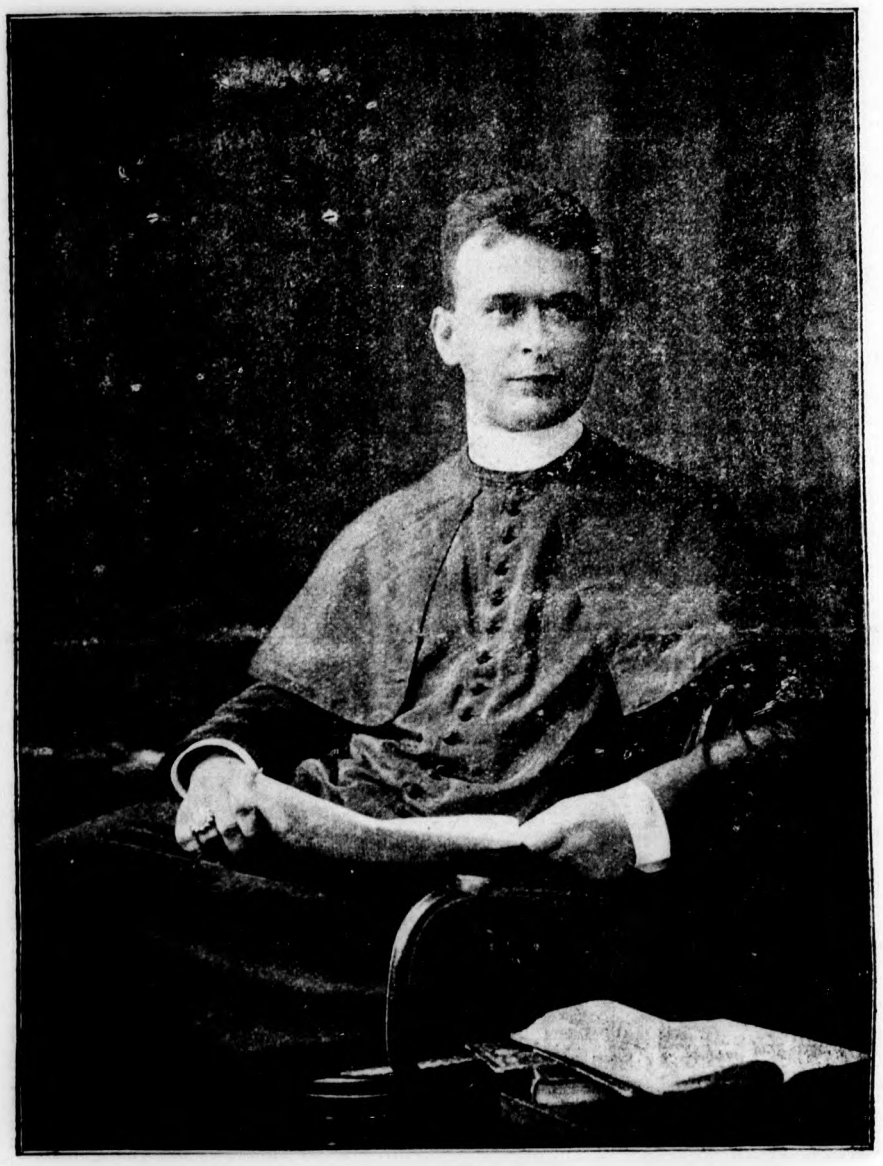

Dr. František Rudolf Jehlička,

kaplán a krajinský poslanec.

Ctenému obecenstvu prinášame obraz dra Františka Jehličku, kaplána v Prešporku a krajinského vyslanca okresu pezinského. Dr. František Rudolf Jehlička narodil sa roku 1879 dňa 24. januára v Kútoch (stolica nitrianska), kde otec jeho, Ján Jehlička, už 38 rokov účinkuje jako ľudový učiteľ a organista, a matka jeho volá sa Hedvika rod. Parákova. Zaslúžilí rodičia týto poslali pilného synka roku 1891. na gymnasiálne štúdia a síce do Skalice, kde prvé štyri triedy skončil od roku 1891. do 1895., vždy s výborným výsledkom. Zo štvrtej triedy prijatý bol v Ostrihome za klerika a biskupom poslaný do prešporského Americaneuma, kde skončil piatu a šiestu triedu, obe s vyznamenaním; načo prešiel do Ostrihomu, a tu po skončenej siedmej a ôsmej triede složil maturitnú zkúšku s čistými jednoškami. Tak pilného a nadaného klerika poslal arcibiskup Klaudius Vasáry do slávneho ústavu založeného primasom Pázmanom do Viedni, odkiaľ po štyri roky chodil na viedeňskú universitu, študujúc theologiu s takým úspechom, že nikdy krom jednošky inej známky nedostal. Behom troch rokov poskladal aj ostatné tri doktorské zkúšky, prečo aj bol za doktora bohoslovia „sub auspiciis regis“ promovovaný a od jeho Veličenstva Františka Jozefa I. diamantovým prstenom vyznamenaný. Pri posledných voľbách tohoročných pezinský okres vyvolil ho za krajinského vyslanca.

Dr. František Rudolf Jehlička stojí na čele kresťansko-sociálneho a národného pohybu v dolnom Uhorsku, neunavne pracuje na kultúrnom povznesení ľudu slovenského a na posilnení a rozvoji katolicismu na Slovensku. Cirkevná vrchnosť ostrihomská ho najnovšie menovala za kaplána do maďarskej dedinky Hidaskürt. **Nech Boh posilňuje dra Františka Rudolfa Jehličku, krajinského vyslanca i na ďalej.**

Tulipán.

Tulipány už odkvitly, a ja píšem až teraz o nich. Pestovanie tulipánov bolo v Nizozemsku (Hollandia) veľmi vyvynuté tak, že za zriedkavé druhy tisíce a tisíce frankov platili. Ja by som v Uhorsku za jedon opravdový tulipán tisíce, ale aj milliony dal, keď by bol tulipán skutočný, bojím sa ale, že to nenie ani email, lež obyčajný pliešok.

U nás v Uhorsku sa to veľmi často stáva, že mania zachytne ľudí, jedon opicuje druhého, a po krátkom čase sa vylieča, a upadnú do starodávnej chladnokrevnosti.

Dnes nadvrch po mestách vidíte behať pánov, paničky, žiakov, žiačky, dietky s odznakami tulipánovými, ba ešte nemluvniatka majú ho vyrazený na cuclíkoch. Čo to znamená? Je to volačo nového? Je to myšlienka, ktorú azda zatrucujeme?

Oj nie! Je to myšlienka, ktorú my už od rokov hlásame, je to vec za ktorú my už od rokov bojujeme, je to vec pekná, dobrá, spasiteľná. Bo tulipán nevie nič iného ako naše starodávne heslo: *„Svoj ku svojmu.“*

Naším heslom bolo vždy; podporujme si v prvom rade našich ľudí, podporujme náš krajinský priemysel, podporujme naše domáce roľníctvo, zakladajme továrne národohospodárske, priemyslové, bo len týmto spôsobom budeme mať budúcnosť, bo len takto môžeme našu vlasť ku rozkvetu priviesť.

Toto ale nedocielime ani krikom, ani lomom, ani tulipánom, lež *prácou*. Reknime si len pravdu. V Čechách vydal buditeľ národa Havlíček heslo: „svůj k svému.“ Český národ heslo jeho pochopil, chytil sa práce, vrhol sa na priemysel a obchod, a dnes český priemysel stojí temer na tej výške ako nemecký.

Havlíček ale pripojil ku heslu svojmu svoj ku svojmu aj túto vetu: „ale vždy dľa pravdy“, totiž podporím svojeho, keď je spravodlivý a keď to nenie klam a nechce ma odrať.

A teraz pozrime si tulipán. Má to byť heslo podporovacieho domáceho, domorodného a vlasteneckého priemyslu a hneď na začiatku pliešok barevný, ktorý nemal väčšiu cennu ako 10—20 halierov, predávali v obchodoch za 1—2 koruny. Ku pocte vlasteneckého priemyslu utvorené sú tulipánové sdruženia, ktoré posiaľ vydržiavali 230 banketov a 380 tanečných zábav a plesov. Pri banketoch sa prejedlo, prepilo najmenej 460.000 korún, pri zábavách tiež asi pol milliona nerátajúc šampaňské, ktoré potokom tieklo. Mládež sa točila kolom lady patronesiek by im cestou krajinských vyslancov u ministeriumu protekciu získali, tisíce úradníčkov, ktorí úradne museli účasť brať na tulipánových plesoch sa zadlžilo, pilo sa, tancovalo sa a nezaložila sa ani jedna jediná továrna a nepodniklo sa nič.

Nám nepomôže ani tulipán, ani hazafiát, ale jedine len práca. Naučte našu mládež pracovať, nehanbite sa za prácu, nepozerajte cez ramená na ľudí pracovitých. Nosme odznaky s nápisom: „práca ušľachetňuje, práca obohatí.

Ano podporujeme všetko to, čo je naše, myšlienka tulipánu je aj naša myšlienka, uskutočníme ju, ale nie plesom a alkoholismom, lež prácou dľa nášho hesla: „Svoj k svojmu, ale vždy dľa pravdy.“

D.

Oriešky.

1.

„Pracuj každý na národnej roli!“ —
Veľmi správne! — Keď nadejde deň,
najviac slávy shabe vždycky ten,
komu pomáhajú ťahať — voli.

2.

„Slúžiť vlasti“ — úloha to ľudská,
práce je tam na tisíce fôr;
keďby len na slovensky náš dvôr
netislo sa pokolenie Júdska.

3.

Často do tých našich krásnych krajov
musel diabol na výlety chodiť;
ináč by sa nemohlo tu zrodiť
toľko odrodilcov, dobrodruhov.

4.

„Za vlasť svoju stydí sa!“ — Je vidieť,
že vaše tvrdenie tone v bludu,
Taký bedár nemá vlasti studu,
prečo, zač sa potom môže stydieť?

5.

Že vraj: „s poctivosťou sošedivel!“
Dobrá duša, s pýchou hrud vypnul;
nič to! „s poctivosťou sbohatnul,“ —
toto veru, radšej by som videl!

6.

„S poctivosťou najďal dojdeš!“ — Stálej
hlásate tak chudobnému ľudu,
aby neočul, že v panskom bludu
nepoctivosť dojde ešte ďalej.

Z „padavek“ St. F.

Žena — gazdiná.

(Z „informatoriumu moderní ženy“ vyňal a preložil S. F.)

Do rúk ženských skláda muž, otec rodiny, často každý, niekdy aj ťažko zarobený groš, aby zaň zaopatrila, čo pre život celej rodiny zapotreby je. A k tomu dľa môjho zdania, je treba veľkej rozvahy, obozretnosti, rozhľadu a praktičnosti, aby ani jeden halier nebol márne vyhodený, aby ani jedon halier nebol vydaný za vec bezcennú, za vec špatnú a snáď aj zbytočnú.

Veď na tom, ako žena jej sverené peniaze vie vynaložiť a s nimi gazdovať, nie len blaho rodiny, ale aj blaho celého národa pripútané. Sú-li jednotlivé rodiny chudobné, majú-li núdzu, sú-li členovia jednotlivých rodín zakrpatelí, nedostatkom a biedou zúbožení, je chudobným, neduživým celý národ!

Avšak, aby žena dovedla vo svojej domácnosti zastávať miesto múdreho, rozšafného finančního ministra, je nútno, aby pre tak veľmi dôležitý úrad bola pripravovaná a vzdelávaná. Bohužiaľ, že naše školy ľudové a meštanské (tak zvané polgárky) v tomto ohľade doposiaľ tak málo vykonávajú. Preto je na mamičkách, aby svojim dcéram základ gazdovania samy vštepovaly a pri každej príležitosti ich upozorňovaly, ako sa čo v domácnosti zariaďuje a jako sa to, lebo ono najpraktičnejšie a najlepšie zaopatruje. K tomu nie je azdaj treba celých hodin vynaučovania, to sa povie vždy a ukáže tak mimochodom. Najlepšie urobí matka, keď pri nakupovaniu pojme dcéru so sebou, a niektorý deň v týždni sverí jej domáce gazdovstvo.

Gazdinej musia byť známe podmienky racionálnej výživy ľudského tela a to jak pri dietkach, tak aj pri dospelých. Ona musí poznať výživnosť a výdatnosť tých potravných článkov, z ktorých ona pokrmy pre svoju rodinu pripravuje. Ona musí vedeť, kedy táto, lebo iná vec je najlepšie k nakúpeniu, k zavareniu, k naloženiu, k uschovaniu, a musí tiež aj o tom mať vedomosť, aké majú byť miesta, kam to má uložiť, aby sa jej nič nepokazilo. Nesmie jej byť tajnosťou, jaký byt (kvartiel) je najvýhodnejší, jaké palivo je najvýdatnejšie a priam preto najlacnejšie. Ona musí poznať látky, ktoré na šaty kupuje; musí poznať všetky sorty plátna, z ktorého bielizeň zhotovuje. Taktiež čo sa dotýka zahradníctva, musí poznať či podporuje vývoj zdravého tela, a musí vedeť tiež nemocných opatriť.

Každá gazdiná stará sa vo svojej domácnosti vlastne len o svoje dietky a o svoju rodinu. Len pre tieto žije, myslí; pre tieto obetuje svoju pilnosť a svoju silu!

Týmto jednoduchým plnením povinnosti, ako hore už podotknuto, bojuje blaho celého národa; bo silný a zdravý vývoj jednotlivcov znamená jarosť, silu a zdravie celého národa a preto žena zvyšuje alebo zmenšuje národný majetok a nemalou mierou prispieva k vyvynutiu rasy. Teda žena nie len v úzkom krúžku svojej rodiny je faktorom, činiteľem najdôležitejším; ona je zarovno v oboru národnieho gazdovstva silou, s ktorou sa rátať musí. Moderná žena v domácnosti vlastne mnoho práce telesnej v dome nevykonáva, ako to ešte pred nedávnom bolo, za to ale nepomerne postúpily požiadavky na jej vedomosť, na jej rozhľad a na jej zdravý úsudok; a preto aj taková žena, ktorá výlučne svoje domáce povinnosti svedomite vykonáva a je k tomu súca, aby ich aj svedomite vykonala, je zaiste s mužom jednocenná a jemu rovná, poneváč vôbec vykonáva tie práce na ktoré mužová sila na žiadon pád nestačí. —

Čo nového doma?

Ľudvik Olay, krajinský vyslanec z Kossuthovej strany zadal návrh, aby ministerium Fejérváryho obžalované bolo, žaloba táto na snemovne pojednávaná bola, a všetkých vyšších úradníkov ministeriálnych, ktorí pod vládou Fejérváryho výkonne účinkovali, úradov povzbavení boli. Je to orech tvrdý a nik nechce do neho zakúsnuť.

Snem teraz cez dva týždne nezasedá, bo vo Viedni sa vydržiava zasadnutie delegácie, ktoré pojednávajú predlohy a rozpočet spoločného ministeriumu Kossuthová strana, ktorá posiaľ zo základných zásad nebrala účasť v delegáciach, má väčšinu. Za predsedu vyvolený bol gr. Tivadar Zichy, za podpredsedu Adalbert Barabás.

Čo nového vo svete?

V Norvegii v mesiaci júni bude korunovaný novovyvolený kráľ Hakon, pri korunovaniu Švédsko, ktoré predtým s Norvegskom bolo pod jednou korunou spojené sa nezúčastní.

V Španielsku sa slávnostné služby božie vykonávajú za šťastné oslobodenie kráľa a kráľovny.

Ruský cár nechce udeliť omilostenie politickým priestupníkom. Sedliacka stránka ruskej dumy (snemovne) uzavrela, že v páde rozpustenia parlamentu sa nerozíde, ale na Finnskom územiu bude ďalej zasedať.

Vo Viedni počas zasedania delegácií pred palácom uhorského ministeriuma Luegerová strana demonštrovala a vytíkla všetky obloky. Nezrelý skutok tento veľké rozhorčenie vzbudil, následky budú trpké.

Dopisy.

— **Holič.** Blahorodý Pane Redaktore! V sobotu. dňa 12. bež. mesiaca mali sme na obecnom dome skladanie počtov nad vydatými peniazmi z minulého roku. Odkedy Holič Holičom stojí, ešte jakživ neboly tieto počty tak dôkladne preskúmané, jako teraz.

Jako predseda účinkoval náš všeobecne obľúbený p. pravotár Imrich Kovách, ktorý jemu prirodzenou dôkladnosťou a statočnosťou skúmal tieto počty. Jemu po boku stál nedávno vyvolený výborník mladší Löbl, ktorý každé prípadné manipulácie ostrím bičom šľahal.

Bohužiaľ toľko bolo krivého, pod nôž kritiky patriaceho, že starí výborníci nahliadnuť museli, že oni za jejich povinnosti posiaľ dobre nezodpovedali, a že správne nejednali vtedy, keď oni všetko udobrili, alebo udobria, čo zdejší p. notár činil, alebo činí.

Medzi inými je na opravu obecných budov do preliminára vzaté 300 korún, kdežto sa na to 1200 korún, tedy o 900 korún viac vydalo.

Taktiež sa kvitancie predložily na také obnosy, o ktorých Löbl dokázal, že skutočne vyplatené neboly; ba čo viac i taká kvitancia bola pripojená, dľa ktorej sa vydalo 40 kor. za prskanie hradskej cesty 21. decembra, v ktorom čase také blato bolo na ceste, že sa v ňom zatopiť môhol bárs kto.

Samo sebou sa rozumie, že pri takýchto okoličnosťach chceli výborníci predostreté počty odmrštiť a žalobou udať, ale Löbl im to vysvetlil, že oproti opravdivému kminovi, ktorý väčšiu čiastku tých ztratených peňazí ukradol, nemôžeme pokračovať, že len predošlý rychtár sa môže brať na zodpovednosť

Poneváč ale vieme, že bývalý rychtár nič neukradol, že on len znevedomosti a preto, že málo kedy bol striezlivý, jemu predložené kvitancie jednoducho podpísal bez toho, že by jejich obsah bol znal — preto navrhuje Löbl túto vec tak nechať.

Ale s výčitkom nemôžem zostať dlžen ani výborníkom, ani pánu hlavnému slúžnemu, že blahobyt obce cez 9 dlhých rokov na jednoho verejne známeho a nepričetného ožralca, jako starý rychtár bol, sverili.

Ti páni veľmi dobre boli povedomí toho, prečo oni pri poslednej voľbe rychtárskej všetkým možným a nemožným spôsobom kortešovali za to, aby mladší Löbl nebol zvolený za rychtára — lebo oni nemôžu takého človeka potrebovať, ktorý má otvorené oči. Obzvláště ale ten drotár, už čitateľom „Pokroku“ veľmi známy, ktorý v tom istom čase i peniaze nemocenskej pokladnice so sebou vzal, bál a triasol sa najviac, ako osika, a preto proti Löblovi zúrivo kortešoval. To ale zhola nič neosoží tomu drotárovi; svojmu osudu nevihne, predsa ho len pošleme do — Veľkých Boššán!

Výborník.

— **Šoporňa.** Veľactený pán redaktor V týchto novinkách ktosi písal, že aby sme sadili čím viac ovocného stromu. To by nebolo zle. Ale to nemal zabudnuť napísať, že aby do vinohradov nikto sa neopovážil sadiť. Keď idem na horu vždy sa jedujem. Súsed súsedovi koľkú škodu robí Nad vinohradom mu visí hustý sad a robí chládok v ňom. Keďby ma nepotrestali, hneď bych ho sekerou vyrúbal. Keď má byť vinohrad, nech je vinohrad, a keď sad, nuž sad, ale aj vinohrad aj sad naraz to neide. Odpusťte, že som sa opovážil Vás vyhľadať. *Nespokojný.*

— **Zo Záhoria.** Blahorodý Pane Redaktor! Radosťou rozrušený zasedám, abych Vám čím skór oznámil, čo potešiteľného som mal šťastie zkúsiť v Búr Sv. Mikuláši pri Šaštíne. Prišiel som tam navštíviť mojich známych. Našiel som ich v práci. Ten celý kraj opravdu sa hýbe! My tu však ešte spíme. Ale našiel som tam ešte aj iné. O čom bych si vo snách nabol trúfal to som videl v opravdovej skutočnosti. — „Snáď len nie baňu dukátovú“ — poviete s úsmevom, tieto riadky čitajúc. — To síce nie, pane redaktor, ja bez tak ku zlatu len slabé šťastie mávam. — ale ani ďaleko neobchádzate, keď zlatú baňu spominate. — Ba čo! Čo som tu našiel, to ja cenním nad bane zlatom preplnené.

Poviem Vám teda, čo to bolo. Nič iné, jako tamejšie rímsko katolícke školy. Tieto školy sú opravdivá baňa drahých pokladov, z ktorej každé dieťa tejto štastlivej obce vážiť môže pre seba veľké bohatstvá jak pre duševný tak pre hmotný život. Škola táto so svojími troma učiteľmi je tak dokonalá, že na ďaleko-široko jej neni. Sám veľkomožný p. škôldozorca prešporskej stolice sa pri jednej príležitosti vyslovil, že takej školy, jako je búranská, v prešporskej stolici viac neni, aspoň — tak obmedzil výpoveď svoju nie medzi cirkevnými. Ale ja smelo dodám, jestli medzi cirkevnými nemá páru, tak medzi šťastnými dvojnásobne nie. Príčinu toho v náboženskej výchove nachádzam.

V takej škole jako je búranská, ktorú tak výborní pp. učitelia vedú, dietky naberú šľachetného citu, útlej náboženskej výchovy, užitočných vedomostí, ktoré v živote väčší užitok im prinášať budú, jako keďby si vrecia zlatom boli naplnili. Hlupému v ruke zlato, stane sa blato, naopak múdremu blato premení sa v zlato. Takáto škola v obci je nad všetky bohatstvá.

Prišiel som tam práve na examen (zkúšku), teda hupnul som práve do toho najlepšieho, jak ten Búran do neba. A aj užil som to od počiatku až do konca, tak, jak sa patrí.

Abych Vám vypísal, čo všetko som očul, to nežiadajte, bolo by to dlhé a únavné i pre mňa i pre Vás. Ani do pochval sa nechcem veľmi púšťať, obávam sa, že bych nevedel kde prestať. Len toľko viem, že keď by Búre utratiť maly už či pána organistu, či pani učiteľku, lebo pána učiteľa, utrpely by škodu nenahraditeľnú, a ja ani za sto zlatých bych nechcel ísť hľadať iného, podobného. Takých majstrov, jako sú pán rechtor pri tých drobkoch len málo je. Má on I., II. triedu a mali by ste videť ten výsledok! Nenajdete jednoho, čo by nevedel čítať. A jako Vám vedia počtovať, a všetkého toho príčinu povedať! Ten príkladný poriadok, čo tu panuje ani nespomínam.

A čo som tu uviedol, to badať vo všetkých troch triedach. Tie väčšie deti u pani učiteľky tak jasno mluvia, jako nejaký fiškáli. A čo sa nedá odtajiť, videť na nich jemnú stopu ženskej výchovy. Sú zdvorilé, úctivé, čo by človek u dedinských detí ani nehľadal.

U pána učiteľa žiactvo, to najstaršie, vyniká rozličnými vlastnosťami. Nadovšetko dobre rátajú. Videť tu krásne písmo, svedčiace o pozornom oku učiteľa. V odpovediach rozváženosť. Nič tu neni na oko, všetko opravdová zkúška a čisté zrno. Nehľadí sa tu so zvratnými verši pozakrývať nevedomosť žiactva, všetko sa tu otvorene deje. Keď i povie čo žiačik v cudzej reči, hneď to preloží do ľúbeznej našej slovenčiny. Tak to tam vypádalo. Všetko, čo som vydel, tú najhlbšiu úctu vo mne vymeňovalo.

Stavím sa, že v celej prešporskej stolici žiadna štátna škola to nedokáže. Rád bych vydel kde, inde tak krásny spev, ako keď si dietky pána Holoviča vo troch hlasoch zaspievaly krásne slovenské piesne. Alebo tie vojenské cvičby! Bubon Vám rachoce, trúba jačí, a mysleli by ste, že stúpa stotina vojska: a to búranskí školáci. Ja, taká škola, to je radosť!

Ale čo nesmieme zabudnúť, a čo je najhlavnejšie pri našich cirkevných školách, je náboženská výchova. Tá je pri tejto búranskej škole taká, že v štátnej škole žiadnej byť nemôže. Katechismus, bibliu, historiu cirkve svätej, obradoslovie (o ceremoniách) opis svätej zeme, tak krásne vedeli búranské deti, žeby sa vedeli merať s mnohým žiakom z gymnásii. A toto je to, čo si na cirkevných školách musí vážiť veriaci kresťan katolík. Cirkevná škola je jako chrám Boží. Dobrý katechéta tu mohútne môže vplývať na duševný vývoj dieťaťa. Tak to činí na Búroch tamejší neunavný pán kaplán, Karol Nečesálek a páni učitelia vo všetkých jeho námahách sú mu pravou rukou. Sláva im všetkým! Keďby náš slovenský národ všade mal takéto školy, hneď by to snami ináč vypádalo Sú to zlaté bane, odkiaľ bohatstvo, blaho, požehnanie plyne na život národa. Šťastlivá obec, ktorá sa honosí takou školou, takými učiteľmi. Zaslúžia oni všetku úctu, podporu a uznanie.

Milí Búrania! vážte si svoju školu nadovšetko. Na rok, keď príde čas zkúšky, prídite sa podívať rodičia do tejto školy, aby ste videli, čo Vám raste v nej.

Prítomný.

Drobné zprávy.

— **Povodeň.** Z Prešova píšu: Následkom častých príšiek siatiny stoja zväčša pod vodou. Potoky a rieky — menovite Tarca — vylialy sa z koryta a pretrhly hate; pokazily krajinské cesty a odniesly viac mostov. Pri Olejneku voda odniesla jeden celý sklad na drevo.

— **Zhorelo divadlo.** Divadlo v meste Barcelona (Španielsko) predvčerom večer zhorelo. Počas hasenia jedenadvadsať hasičov sa popálilo

— **Anglický vojaci nechcú jesť konservy.** Z Londýna sdelujú: V tábore na Salisburyskej rovine vojaci nechcú jesť mäsité konservy, lebo jeden vojak od takéhoto mäsa ostal zle a aj zomrel. Mäsité konservy nechce teraz nikto kupovať, kdežto posaváď za rok priviezli konservov do Anglicka z Ameriky za 25 mill. funtov šterlingov.

— **Zmizol ruské knieža** Najnovšou sensáciou Petrohradu je tajúplné zmiznutie poručíka v reserve, kniežaťa Lobanov-Rostowského. Knieža sa ubytoval v jednom hoteli, pred pár dňami ale odišiel na prechádzku a odtedy sa nevrátil. Zavedené stopovanie nemalo posaváď žiadneho výsledku. Domnievajú sa, že mladé knieža sa stal obeťou vraždy.

— **Nový liek proti suchotinám.** Z Filadelfie (Severná Amerika) oznamujú: Universitný professor Peason vynašiel nový prostriedok proti suchotinám rožnej lichvy. Posaváď prevedené pokusy sa výtečne vydarily a Peason úfa, že s jeho prostriedkom možno s úspechom liečiť aj na suchú nemoc trpiacich ľudí.

Oznamy

Cteným obciam a výborom do pozornosti!

Mám na predaj býka Srsť má červenú s bielym čelom. Vzdor tomu, že teprv 5. júla bude mať dva roky: je veľmi silný; k upotrebeniu súcim ho držiac i komis ho prijala a sertifikátom vystavila. Cena dľa dohovoru.

FRAŇKO ŽÁK,
hostinský
v Lakšár-Novej Vsi (pri Šaštíne).

Príjmem jednoho kovárskeho pomocníka slováka. Nastúpiť môže hneď. Plat dľa dohovoru **Martin Makovsky**
kovársky majster
Presburg Blumenthalgase 3.

Príjmem chlapca z poriadnej rodiny do učenia. Podmienky ústne.
Emanuel Hofbauer
mužski krajčír v Skalici.

Ku striekaniu viníc!

Jako každoročne, tak i tohoto roku obstarávam **striekanie viníc**.

Taktiež prevediem každú opravu zmienených striekačok.

S úctou
Rudolf Detony,
klempiar v Skalici.

Keď
Krúpi vám rozbily všetko,
alebo keď
Zhoríte,
je dobre keď assekuráciu dostanete, keď ju ale chcete dostať, musíte sa najprv assekurovať u
Ferdinanda Prikaského v Skalici
na rynku.

Ženičky, keď potrebujete železné hrnce, dostanete ich tiež tam.

Môj drahý mužíčku!
ja by som Ta mala veľmi rada, keď by si mi a naším dievčatom kúpil krásne
SUKNE LODENOVÉ
veľmi praktické, ktoré za každú cenu počínajúc od 55 — 60 a 70 kr. vyše vyrába dobierkou zasiela jedine.
Tkáčsky záv. **A. Jelínka v Lisku.**
pp. Jimramov. Morava.
v zorky zdarma a franco.

Moderně zařízené továrny firmy
První moravská rolnická továrna akciová
na soustředěná hnojiva a lučebniny
v Přerově.
doporučují co nejlépe
Superfosfát z kostné moučky a Superfosfát nerostný
Za ceny konkurenční a za podmínek nejpříznivějších
Smíšená hnojiva k řepě, ječmenu, chmeli, atd. Kostní moučku rozloženou, kainit, draselnatou sůl jakož i ostatní druhy hnojiv lze koupiti za ceny najnižší.
Žádame veškeré zemědělce, aby ve vlastním zájmu požádati nás o nabídku, kterouž ochotně a co nejrychleji vyřídíme.

Moravské lázně
LUHAČOVICE
docílili roku 1905. návštěvy
3334 osob
hostí lázeňských!
Nádherná lesní příroda.
Lázně minerální, bohaté na přirozenou kyselinu uhličitou, ústav vodoléčebný, inhalotorium, plovárna a lázně sluneční. — Levné ceny.
Osm lékařů, sedm restauraci.
Stanice v místě, též pošta a telegraf.
Prospekty zdarma.
Správa lázní v Luhačoviciach.

Tovareň na vodovody a pumpy
Jan Vítěz v Přerove (Morava)
zariaďuje s plnou zárukou najlepšie
pumpy
pre mestá, obce, veľkostatky, villy gazdovstvá tehelne, továrne, zahrady, mliekárne atd.

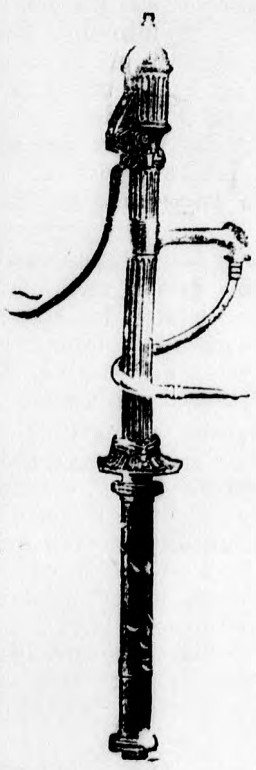

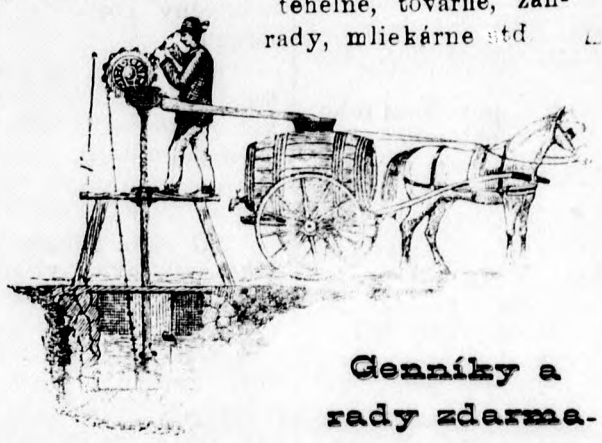

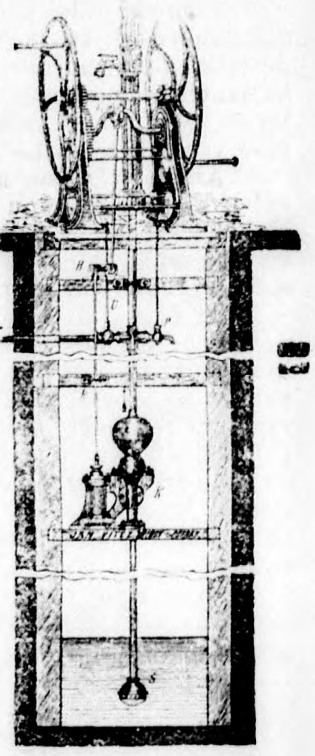

Cenníky a rady zdarma.
Spolehlivý zástupci a cestujúci sa príjmu.

Pre dostojné farné úrady zvláštne ľavné ceny!

Sviece kostolné
všetkých druhov
voskové a polovoskové sviečky
stolné stearinové a parafinové, hladké a krútené biele lebo barevné, ďalej
mydla
ku praniu a voňavé
(toilettné), všetky
v najlepšej jakosti dodáva najlavnejšie
Prvá Královohradecká cis. a král. dvornia tovareň
na sviečky, mydlá a voňavky.
J. Pilnáček,
Hradec Králové, Kral. České.
Založeno roku 1816.

Soľdna česká křesťanská firma.

Každá sporivá gazdina
používa
Kolínskej kávovej prísady
SO SOKOLOM — SO SOKOLOM
Docieli tým výdatnej, chutnej a pekne zbarvenej
kávy
TOVARNE
v Kolíne a Prostejove, Morava.
Hlavný zástupca horného uhorska je Jozef Pařízek v Uh. Skalici.

Zodpovedný redaktor: Dr. Pavel Blaho. Majiteľ a vydavateľ Michal Kubíček. Tlačou Jozefa Teslíka