VII. évfolyam. Zala-Egerszeg, 1888. november 4. 45. szám.

Előfizetési díj:
Egészévre 4 ft., Félévre 2 ft., Negyedévre 1 ft.

Hirdetmények:
3 hasábos petitsor egyszer 9 kr., többszöri hirdetésnél 7 kr., Bélyegdíj 30 kr.

Nyilttér petitsora 12 kr.

ZALAMEGYE

társadalmi, közművelődési és gazdászati hetilap.

A „Zalamegyei gazdasági egyesület“ és a „Zalaegerszegi ügyvédi kamara“ hivatalos közlönye.

Megjelenik minden vasárnap.

A lap
szellemi és anyagi részét illető közlemények a szerkesztőséghez küldendők.

Bérmentetlen leveleket csak ismert kezektől fogadunk el.

Kéziratokat nem küldünk vissza.

A kenyérmezei küzdelem.

Igy nevezték el a létért való küzdelemben sokat és sovány méltatás mellett küzdő ujságirók azt a harcot, amint egymás ellen, egymásért vagy önmagukért vivnak az Isten képére alkotott emberek.

És nagyon helyesen nevezték igy; mert a létküzdelem, a mindennapi kenyérért vivott verejtékes harcok teszik a valódi kenyérmezei küzdelmet.

Nem fenséges küzdelem az! Nem a titának harca! Nincsenek fenséges jelenetei. Legtöbbnyire undort keltők, amik az embert minden egyébnek, csak a teremtés remekének nem mutatják be. Idétlenül, undorítóan, borzalmas módon eltorzult arcokról vigyorog le ott a küzdők lelke, kiáltó módon megtagadva az emberi eredetről táplált magasabb hitet, kiáltó módon hirdetve azt az elméletet, mely letépi rólunk az isteni származás legparányibb jelét is.

Nincs abban a küzdelemben semmi lélekemelő, semmi magasztos, sem egyetlen olyan mozzanat, sem egyetlen vonás, ami a magasabb szárnyalású s emelkedettebb embert megkapná, ami azt mutatná, hogy ime igy küzd nemesen az Isten képére formált ember. Nem a fenséges teremtmények harca az magasabb célokért, hanem közönséges lényeké, akiknek gyomruk van és versenyezve ügyekeznek azt jobban és jobban megtölteni, táplálni; akiknek érzékeik vannak s azoknak élvezetet, gyönyört követelnek kisebb, nagyobb áron.

Ez a kenyérmezei küzdelem!

És talán sohasem volt ez a küzdelem olyan heves, olyan elkeseredett, olyan undorító, mint napjainkban.

Egy komoly férfiú, ki higgadt, józan elmével és romlatlan szivvel kiséri a világ folyását, ezzel a valóban elkomorító létküzdelemmel szemben, hol a mindennapi kenyeret tépdesik az emberek egymás szájából, hol kicsinyes, köznapi, filléres érdekek elérése céljából nincs testvér, nincs barát, nincs rokon, nincs becsület, nincs szentség, — ezzel a valóban undorító korképpel szemben igy kiáltott föl: „Ne úgy köszöntessétek a gyermeket: Dicsértessék a Jézus Krisztus, hanem, hogy memento mori. Akkor talán önmagába térés nem folytatily féregküzdelmet az emberiség“

Sok igazság van ebben.

Az embereket valóban arra kellene szakadatlanul emlékeztetni, hogy ez a földi lét nagyon rövid. Hogy ki még ma hatalma, tehetsége, befolyása tudatával packázva játszik embertársainak létkérdésével, kenyerével; ki még ma hiena-képpel nyul felebarátja kenyere után: egy óra alatt már vége lehet. Csak egy lehelete kell az enyészetnek, hogy a küzdő féreg visszaadassék a pornak, melyből alkottatott. Na és ha ezt meggondoljuk, valóban és méltán kiálthatunk föl Petőfivel: Kevély ember, miben kevélykedel?“

Jó volna nagyon uton utfelen emlékeztetnünk egymást arra, hogy ne folytassunk oly elkeseredett, oly határt nem ismerő küzdelmet a kenyérmezőn, a pillanat alatt véget érhető élet szinterén! Mert hisz a kenyérmezei, a létküzdelem foly a világ kezdetétől és folyni fog örökké, mig a világ világ lesz; csakhogy tán sohasem csapott át a mindent ragadmányul ejteni akaró kapzsiságba, a szivet, lelket megtagadó mohó birhatnámságba, mint napjainkban.

Ma-napság a kenyérmezei küzdelemben nem érvényesül a német „Leben und leben lassen!“ elv. Bármily busásan jöjjön is valakinek a jövedelem, ha azt látja, hogy valamely nálánál sokkal csekélyebb jövedelmü (talán a legszükségesebbekre szorítkozni kénytelen) családos embertársától valami jövedelmi forrást elhalászhat, a legtöbb esetben meg is cselekszi a nélkül, hogy szivében egyetlen hurt megrezditene az önvád. A küzdelem folyton iszaposabb hullámokat ver; lassankint megszokja azok szeme is, kik eleinte talán borzalommal futottak előle. Élni kell. Bele kell menni az iszapos áramlatba. Vagy ott vesz a küzdő, vagy kivergődik belőle. Elkerülni nem lehet.

Ha egy-egy kifáradott küzdő elbukik, vagy megunva a küzdelmet, az iszapban fetrengést s önkezével szabadítja meg lelkét a sárba nyügöző gyarló testtől: egy pillanatra megdöbbenve állanak meg a kenyérmezei iszap küzdői, mintha eszmélni kezdenének vagy akarnának.

Csak pillanatig tart.

Az áldozat kileheli lelkét. A vér pirosra festi a küzdő teret. Fölmossa azt a sujtottak könyárja. Elhangzik a kétségbeesés jajszava. Azután tovább foly a kétségbeesett bábeli harc.

De vajjon mi teszi hát korunk létküzdelmét olyan kétségbeesetté, olyan megbirhatatlan nehézzé?!

Semmi más, mint a meggazdagodás, s a kényelem, a tündöklés utáni szertelen mohó vágy.

Ez teszi oly szivtelenné, oly embertelenné a kenyérmezei küzdelmet.

Nagy igények nagy jövedelmet igényelnek s azt ügyekezik megteremteni magának mindenki, ha mindjárt embertársa szájából tépi is ki a kenyeret.

Túlságos anyagias szellem uralma alatt áll az egész társadalom. Hiába küzd e szellem ellen az iskola, a józan belátás. Ott van az a családi körben. Az ifjuság ott szivja magába s azt nem képes kiirtani szivéből az iskola. Magával viszi az életbə is annak a szellemnek principiumát: „A kezedben levő eszközöket használd kizárólag saját javadra, saját céljaidra.“

Azok azután, kiknek a születés, vagyon vagy egyéb anyagi előny befolyást, hatalmat biztosit, siet is minden kinálkozó eszközt, forrást a saját javára fordítani, ha mindjárt mások bukása, veszte árán is.

Ez teszi oly embertelenné a létküzdelmet.

Valóban elszomorító!

Ily körülmények között a családi vagy egyéb előnyöket az élet szinterére nem vivő fiatal küzdőket csakugyan azzal az ismeretes olasz felirattal kell bocsátani az élet küzdő terére: „Lasciate ogni speranza!“

„Zalamegye“ tárcája.

A művész-vér.

— A „Zalamegye“ eredeti tárcája. —

A függöny legördült.

A boglári közönség el volt ragadtatva.

Finom Rózsit olyan alakításban még talán Blaháné sem mutatta be, mint a borréti kántorék Erzsikéje.

Milyen termet! Mennyi tűz, elevenség! Milyen megkapó közvetlenség! Valóságos művészi temperamentum. Igazi művész-vér!

A kaposvári „Századunk“ kritikát hozott a boglári működvelő-előadásról. A kritikus is el volt ragadtatva. A szerkesztő is el volt ragadtatva. Az olvasóközönség is el volt ragadtatva. Egész Somogyvármegye el volt ragadtatva.

„Bánáti Erzse kisasszony — irta nevezett lap — valódi művészi alakításban mutatta be Finom Rózsit. Habozás nélkül nyujtjuk át neki elismerésünk koszorúját s kijelentjük, hogy benne határozott szinpadi tehetség van; valódi művész-vér. Halálos vétek volna neki nyomtalanul elvesznie.“

Huszonnégyévi fenállása óta nem volt olyan kelendősége a „Századunk“-nak, mint ez alkalommal. Maga Boglár és vidéke 1000 példányt emésztett föl. Igy azután a lapkiadó is el volt ragadtatva.

Bánáti Erzse nevét visszhangozta Somogyvármegyében erdő, berek. Amiért azután a szép Erzsike is el volt ragadtatva. De talán egész Somogyvármegyénél jobban el volt ragadtatva Bánáti Mihály borréti kántor uram, akinek a bájos Erzsike volt szemefénye, öröme, üdvössége, mindene.

Mikor a „Századunk“ megjelent, az öreg Bánáti bácsi annyira el volt ragadtatva, hogy nagy lépésre határozta el magát. Fölkereste feleségét, az örökké zsémbes anyjukat.

Sárga-rézkeretű szemüvegje fel volt tolva a homloka tetejére. A házi sapkája egészen a kupájába volt nyomva, ami a kántor urnál mindig rendkivüli kedélyállapotot jelentett. A „Századunk“ példányát büszkén lebegtette a levegőben, mint valami harcias zászlótartó, aki zászlólobogtatással akar az ellenségre ijeszteni. Pipáját a balkezében tartotta és nem pipált; ami nála szokatlan tisztességet jelentett.

Megállott a szoba közepén és ravaszkás mosolylyal nézett az anyjukra, aki igen bele volt mélyedve az ezüstcsatos nagy-bibliába.

Kántor uram köhécselt.

— Anyjuk te, alszol? vagy imádkozol?

(Semmi felelet.)

— Anyjukom, lelkem, te, hallod? — Megjött az ujság!

(A kántorné lassan letette a bibliát s orrcsiptetője fölött [mivelhogy épen az orra hegyén állott az] odanézett férjére).

— Micsoda ujság?

— Micsoda ujság! Édes Istenem! Hát a „Századunk“, a mi kedves lapunk.

— Hjah, a te kedves lapod! Talán megint valami ostoba pletykaság van benne? Vagy valahol jóllakott a szerkesztő? mert azt mondhatom, hogy ilyen lap több nincs egész Magyarországban.

— Na, na, édes anyjukom! ne becsméreld ezt a derék ujságot! A mi aranyos Erzsikénkről olyan gyönyörü kritikát hozott, hogy csakúgy röpked a lelkem örömében.

A kántorné átvette a lapot, végig futott a kritikán. Szemöldöke még összébb huzódott; homlokára ráncok rakodtak.

— Aztán ki irta ezt a kritikát? Mert a szerkesztő maga nem irhatta; nem volt itt. Más ujságirót se láttam. Ezt valakinek innen kellett beküldeni. És amint látom: ezt valami olyan gazember küldte be innen, aki azt akarja, hogy ennek a szegény leánynak megzavarja a tejét; elvegye az eszét a meg nem érdemelt dicsérettel és magasztalással.

— De anyjuk, az Isten áldjon meg! Azt csak te is láthattad, hogy milyen gyönyörüen játszott, pompásan énekelt ez a mi kis egyetlenünk!

— Jó, jó! Enekelt, játszott úgy, ahogy akármelyik ilyen működvelőtől látni lehet. Ha a többinél nagyobb hatást csinált, azt nem szinpadi tehetségének, hanem szépségének köszönheti. Én anyja vagyok, szeretem is, de nem oly vakon, hogy játékából valami művészi talentumot láttam volna ki. Nekem sejtelmem van, hogy honnan, kitől eredt ez a meg nem érdemelt dicséret. Az a Bérczi Péter igen sokat bandukol e körül az Erzsi körül. Én nem igen jó szemmel nézem az ilyen szinészfajta embert. Az aligha jóban sántikál.

— Ej, ej, édes-anyjuk, te mindig olyan rosszat gondolsz mások felől. Pedig az ördög sem olyan fekete, mint a minőnek festik.

— Te sohasem hiszesz az én aggodalmaimnak, Vigyázz, hogy keserün meg ne bánd.

De biz az öreg Bánátinak esze ágában sem volt most aggódni.

Pedig, ha kibandukolt volna a virágos-kertbe és látta volna a rózsalugosban ülni az ő aranyos, egyetlen Erzsikéjét, beh erősen igazat adott volna az anyjuknak.

A szépséges lány kigyult arccal olvassa a „Századunk“ ama bizonyos számát és el van ragadtatva. Csókjaival hinti tele azokat a bűbájos sorokat, amik az ő képzeletét egy ragyogó tündér-világba ragadják. Majd szivéhez emeli a néma lapot és szorongatja oda lázasan pihegő gyönyörü kebléhez.

Hm! Mintha sok is volna ez az elragadtatás egy hideg ujság lap iránt! Vajjon nincs-e abból egy jó rész másnak szánva? Talán épen annak a szép barna, égő szemű, göndörhaju fiatal szinésznek, ki a lugas előtt terem?

1888/23. m.

Kérelem a nagyérdemű közönséghez.

Közös célunk mindnyájunknak, hogy nemzetünk a művelődés lépcsőjének minél magasabb fokára emelkedjék. Minthogy azonban nemzedék után nemzedék lép a küzdőtérre, hogy e célt tovább segítse: a kiháló emberöltőnek át kell adnia a gyüjtött kincset utódainak s ezt oly izmossá kell nevelnie, hogy az öröklött kincsek terhe alatt le ne roskadjon.

Ezen szép cél elérésére törekszik kicsiny körünk: a z.-egerszegi polgári s középkereskedelmi iskola Önképzőköre is.

Az erő azonban, mely körünkben munkára tömörült, vajmi kevés; s félő, hogy kimerülve a csekély eredményü küzdelemben, az ifjú magasröptü lelkesedése s a szép reménynyel tele álmodott jövő iránt megingott bizalma a jó és nemes iránti közönyösségbe s lyed!

De ott áll a férfi s őrködő karjával visszatartja a bizonytalan úton tévelygő ifjút, küzdelmei bérének egyetlen örökösét; s szivének, lelkének minden kincsével s verejtéke árán szerzett javaival támogatja lépteit.

Önképzö-körünk tagjai ily törekvő ifjak, kik a szép, jó és nemes iránti lelkesedéssel indúltak útjokra. De sajnos, az anyagi szegénység akadályai megbénítják a munkásszeretetet s bizalmatlanságba zavarják a fejlődő erőket.

Minthogy a hiányzó eszközöket körünk előteremteni nem képes: a nemzetünk jobb jövőjébe bizó, azért lelkesedni tudó közönséghez fordulunk: ölelje keblére kicsiny körünket; támogassa működésében, hogy az utód hálával tekintsen vissza az ő jóvoltáért, boldogságáért annyit küzdött atyáira.

Arra kérjük tehát a nagyérdemü közönséget, hogy az oly könyveket, akár tudományos, akár szépirodalmiak azok, melyeket nélkülözhet, vagy a melyekből két példány van könyvtárában, sziveskedjék körünknek adományozni.

A becses adományok a helyi lapban nyugtáztatni fognak.

Önképző és segélyző egyesületünk nemes törekvését a nagyérdemü közönség becses pártfogásába ajánljuk.

Zala-Egerszeg, 1888. október hó.

Kiss Lajos,
a polg. és középker. ifj. önk. és segélyző-egyesületének elnöke.

A magyar gazdák hadsereg ellátási szövetkezetének alapszabályai.

1. §. A szövetkezet célja. A magyar gazdák szövetkezetet alakitanak oly célból, hogy a cs. és kir. hadsereg, nemkülönben a m. kir. honvédségnek, a mezőgazdaság vagy mezőgazdasági ipar által előállitott szükségletei, a lehető legnagyobb mérvben, egyenesen a termelők által fedeztessenek.

2. §. Székhely cég, pecsét és cégjegyzés. A szövetkezet főszékhelye: Budapest, azonkivül az ország különböző részeiben a szükséghez képest fiókokat állit fel.

A szövetkezet cége: „A magyar gazdák hadsereg-ellátási szövetkezete"; pecsétje a cég szövegével azonos felirattal van ellátva.

A cégjegyzést két igazgatósági tag s az ügyvivő eszközli.

A szövetkezetnek hirdetései a „Gazdasági Lapok"-ban és szükség szerint a napi sajtóban tétetnek közzé.

3. §. Alakulás, időtartam. A szövetkezet, tekintet nélkül a tagok számára, megalakult, mihelyt az alapszabályok az alakuló gyülésen elfogadva lettek. A szövetkezet 10 évre alakul; minden egyes tag, az esetleg általa elvállalt szállitási kötelezettség-, a tagok összessége pedig a szövetkezet által elvállalt kötelezettségekért egyetemlegesen felelős.

4. §. Tagsági díj. Egy tag évi díja 10 forintban állapittatik meg, mely összeg a belépésnél, illetve az üzletév első negyedében készpénzben lefizetendő.

5. §. Tagok. Azon önjogu és polgári jogaik élvezetében levő mezei gazdák, földbirtokosok, gazdálkodók, bérlők s gazdakörök, egyáltalán direkt termelők, ideszámitva egyes községeket, kisebb szövetkezeteket is, kiknek hitelképessége, soliditása elismert és akik az orsz. gazd. egyesület vagy valamely gazd. egylet tagjai.

Az egyes tagok belépése a szövetkezetbe irásbeli nyilatkozat alapján s a megválasztott igazgatóság titkos szavazása folytán történik.

Az évközben belépőknél a kötelezettségek és jogok az egész évre terjednek ki.

A belépés 2 évi kötelezettséggel jár, mely két év letelte után a tag tetszése szerint kiléphet a szövetkezet kötelékeiből. Ha azonban a tag kilépési szándékát az igazgatóság felszólitására az üzletév lejártát megelőző 1 hónap előtt az igazgatóságnál irásban nem jelenti be, kötelezettsége a következő két évre is érvényben marad.

6. §. A tagság megszünése. A tagság addig tart, mig:

a) önkénytes kilépés (5. §.);

b) kizárás;

c) elhalálozás folytán meg nem szünik.

Kizárásnak akkor van helye, ha 1. valamely tag a hadsereg részére a szövetkezet elkerülésével is szállit (8. §.); 2. ha saját terménye gyanánt idegenektől átvett terményeket szállit, 3. ha a szövetkezetet károsító cselekményt avagy visszaélést követ el, vagy 4. ha hitelképessége és önjogusága megszünik és polgári jogainak gyakorlatától megfosztatik.

A kilépés, kizárás és a tagságnak másnemü megszünése, a szövetkezetnél vezetendő tagjegyzékben kitüntetendő.

A szövetkezetből kivált tagok és örököseik a szövetkezet hitelezői irányában mindazon szövetkezeti kötelezettségekért, melyek a fentebbi bejegyzés időpontjáig keletkeztek, 2 évre lekötött tagdijuk és esetleg elvállalt szállitási kötelezettségeik erejéig felelősek.

Ha a szövetkezet valamely tagja elhal, a szövetkezeti igazgatóság állapitja meg esetről esetre, hogy az elhalt minden követelései azonnal kifizettessenek-e a felvételre jogosult örökösöknek, vagy pedig az évi zárlat bevárandó lesz-e?

7. §. A tagok jogai. A szövetkezet minden tagja a következő jogokat gyakorolhatja:

1. Minden tagnak joga van a szövetkezet által vállalkozásra határozott szállitásokban, saját termésével, a szükséglet és jelentkezés arányában résztvenni. (9. §.)

2. A szövetkezeti választásoknál választó és választható.

3. A közgyülésen inditványozási joggal bir. (12. §.)

4. Joga van a szövetkezet vagyonát és kezelését illetőleg a szövetkezet igazgatóságától, a mennyiben ez a közös érdekekkel nem ellenkezik, felvilágositást kivánni (9. §.)

5. Minden tag a közgyülésen meg nem jelenhetése esetén, szavazatát a 12. §. szerint, a szövetkezet más tagjára ruházhatja.

6. A mennyiben a szövetkezetnek a katonai kincstártól előleget kieszközölni sikerült, ebben szállító tagok a szállitás arányában részesülnek.

7. Minden tagnak az alapszabályok egy példánya és tagsági igazolvány kézbesittetik.

8. §. A tagok kötelességei. 1. A tagdijakat pontosan befizetni.

2. Tagok az elvállalt szállitási kötelezettségek pontos betartása- és eszközléseért, teljes magánjogi felelősséggel tartoznak, ha vis major a termelőt a szállitásban gátolná, az alól az igazgatóság által felmenthető.

3. Az igazgatóság felhivására kötelesek a tagok, az általa kivánt módon vagyoni állapotuk és hitelképességöket, nemkülönben hogy a szállitásra felajánlott cikk saját termelésök, beigazolni.

Felmerült kétely esetén pedig az elvállalni készült szállitási kötelezettségek erejéig, két hitelképes kezest állitani, kiknek elfogadása előtt az igazgatóság megbizhatóságukról tőle függő módon felvilágositást szerezhet.

4. A szövetkezet tagjai kötelezik magukat mindazon katonai kincstári szállitásban, amelynek anyagát a szövetkezet közvetiti, a szövetkezet elkerülésével részt nem venni, — az e szabály ellen vétők kizárás, esetleg az igazgatóság által meghatározott 500—5000 forintig terjedhető pénzbirsággal sujtatnak; mozgósitás vagy háború esetén azonban a tagok e megszoritása megszünik.

(Folyt. köv.)

Tanitógyülés.

A zalam. ált. tanitótestület keszthelyi járásköre október 31-én Keszthelyen tartá évi közgyülését, a melyen a teljes számban megjelent tagokon kivül képvrselve volt a keszthelyi iskolaszék, elnöke: dr. Csanády Gusztáv gazd. tanint. tanár által s több vendég vett részt a gyülésben.

Főbb tárgyai voltak a gyülésnek: Nagy Margit és Illy Emma tanitónőknek mintatanitása saját növendékeikkel. Előbbi a számtanból a négyet, utóbbi a szülőföld és lakóhelyet ismertette. A tanitásokat tárgyilagos birálat követte, melyben sokan részt vettek, a többi között Bérczi Mór, Illyi József, Biró József, Békei Ignácz és Bányai Károly. Az érdekes és tanulságos eszmecsere után egyöntetű eljárásban történt megállapodás. A tanitások sikerülteknek nyilvánitattak s előadó tanitónőknek elismerés mellett köszönet szavaztatott.

Azután Csathó Alajos elnök tette meg előterjesztéseit. Utóbbi gyűlés óta a kör tagjainak száma 5 pártoló taggal szaporodott, a gyűjtés folyamatban van. A muraközi tanitókörnek amaz inditványa, hogy a Zala-Egerszegen megjelenő „Zalamegye" czimű hetilap a megyei tantestületnek hivatalos közlönyéül választassék — elfogadtatott. Meszes-Györkön a megyei gazdasági egylet buzgólkodása folytán a filloxerának ellentálló amerikai szőlőtelep állittatik fel, melyet a tanitótestület örömmel vesz tudomásul annyival is inkább, mivel az alapitványi uradalmakban e czélra — az e tárgyban érkezett magas miniszteri leirat szerint — gyökeres vesszők még nincsenek. A jkör elnöksége által megkerestetett a keszthelyi főszolgabiróság, hogy kerületében az 1877. évi ápril 9-éről 266 k. i. szám alatt hozott megyei közigazgatási végzésnek érvényt szerezni sziveskedjék, mivel némely jegyző nem akar a rendelet létezéséről tudomást venni, és a községeknél nem hatnak oda, hogy a gyűlésekre menő tanitók utiköltségeiket és napidijaikat rendesen megkapják. (Nem ártana ez ügyet megyeszerte ujból felélénkiteni.) A jövő évi gyűlés Nemes-Vitán fog megtartatni, az ottani tanitó meghivására. Előre kitüzött tárgya lesz a helybeli tanitónak mintatanitása és Gréber Sándor szt.-györgyvári tanitó felolvasása.

A peronospora viticola nevü szőlőpenészgomba.*)

A peronospora viticola De By. nevü gomba Olasz- és Franciaországban nagy károkat tett már a szőlőkben, ugy hogy ezekben az országokban majdnem ugy félnek tőle, mint a phylloxerától. Ez a gomba először a szőlőlevelek alsó felületén mutatkozik kisebb-nagyobb fehéres penészfoltok alakjában, melyek később össze is folynak és a melyeknek megfelelőleg a levél felső felületén először sárgás, később megbarnuló foltok támadnak.

Ha a baj nagyobb mértékben lép föl, akkor a levelek alsó felülete olyan, mintha sürün be volna hintve cukorporral. A penész aztán megrombolja a levél szövetét, ugy hogy a levél összezsugorodik, elhal és lehull. Néha még a fiatal vesszőket, sőt a szőlőfürtöt is megtámadja és szintén tönkreteszi. Szaporaságának tetőpontját rendesen augusztus- és szeptemberben éri el, ha nedves, esős és a mellett szeles az időjárás. Természetes dolog, ha a gomba tönkretette a leveleket, a fürt sem tud igazán megérni, mert a levelek készitik azokat az anyagokat, melyek a fürtbe vándorolva, azt édessé teszik.

De a mellett a szőlőtőke is gyengül, ugy hogy a következő esztendőbe nem bir annyit teremni, mint a mennyit különben termett volna.

A peronospora különbözik az oidium Tuckeri nevü ismeretes szőlőpenésztől; igen szembeszökő különbség a kettő között az, hogy a peronospora a levelek alsó felületét vonja be penészszálaival, az oidium ellenben a levelek felső felületét lepi el.

A peronospora nemcsak a levelek legfelső szövetrétegéből él, mint az oidium, hanem behatol a levél belső szövetrészeibe is. Spóráit (csiramagvait) nyáron és őszszel a szél viszi egyik helyről a másikra. Télen át egyes spórák (az ugynevezett „alvó spórák") a lehulló levelek belsejében telelnek át és a következő esztendőben ezekből származik az uj gombanemzedék.

Azért célszerű őszszel a szőlőleveleket összegyűjteni és elégetni, mert ez által az alvó, vagyis téli spórák is megsemmisittetnek. Ha a peronospora valamely vidéken veszélyes mértékben lép fel, akkor tavasztól kezdve őszig négyszer alkalmazott fecskendezéssel lehet ellene védekezni. Erre a célra a következő kétféle folyadék valamelyikét lehet használni:

1. Két kg. rézgálic 5 liter meleg vizben feloldatik és beleöntetik 100 liter vizbe. Ezenkivül 1 kg. frissen égetett meszet feloldunk 5 liter vizben és az előbbi keverékbe öntjük. Az egészet jól össze kell keverni és használat előtt mindig erősen felrázni.

2. Egy másik hathatós keverék erre a célra a következő: Három vagy négy liter meleg vizben 1 kg. rézgálicot feloldunk. Ha az oldat kihült, $1\frac{1}{2}$ liter szalmiákszeszt (22 fokut) adunk hozzá. Ez a keverék nemsokára megtisztul, sötétkék lesz és jól bedugaszolt üvegekben a felhasználás idejéig eltehető. Használatkor 200 liter vizzel kell fölhigitani.

E két folyadék bármelyikéből mintegy 300 litert kell használni hektáronkint egyszeri fecskendezésre. Mind a két emlitett folyadék, u. n permetező-készülék segitségével lesz igen finom eső alakjában a szőlőlevelekre fecskendezve.

Ugyanazok a permetező készülékek, melyekkel a petroleum-emulziókat lövelik a fákra a hernyók és levéltetvek kiirtása végett, használhatók erre a célra is.

Az emlitett folyadékot a következő időpontokban tanácsos alkalmazni: 1. május 10—20-ika táján, 2. öthat héttel az első fecskendezés után, vagyis junius végén, esetleg julius elején, 3. augusztus első felében, 4. szüret után.

*) A „Közgazdasági Értesitő" alapján ismertetjük ezen szőlőpenészgombát, annyival is inkább; mivel megyénk csaktornyai járásában a stridói szőlőhegységben ilyen találtatott. Szerk.

Helyi, megyei és vegyes hirek.

Halottak napját mindenkor kegyelettel ünnepli a kereszténység. Jól esik a szivnek az elhúnytak emez ünnepén a nyüzsgő élet zajos létköréből kibontakozva, a temetőbe, e csendes magányba vonulni s szeretetünk egész melegével áldozni elhúnyt drága kedveseink mohlepte sirhantjainál. Verőfényes őszi nap kedvezett az idén a szeretet és hála ezen ünnepének! Már kora délután benépesült a máskor oly csendes hely; kiki sietett drága övéinek sirját feldisziteni, arra koszorút helyezni, este pedig egész fénytengert árasztottak szét a sirokon felgyujtott gyertyák, apró mécsek, táklyák. Füstjök egész gomolyban szállt fel, mintha a sirok közt szent áhitattal járók hő fohászait vitte volna fel a magasba az ég bibor trónja elé az elszállt lelkek drága üdveért. Nehéz lélekkel, szomorú kebellel távoztak este a multak emlékének áldozó hivek.

Halottak estéjét szokásos fénynyel és kegyelettel ülték meg Nagy-Kanizsán. Délután 3 órakor az ottani gymnasium ifjusága gyászlobogóval vonult ki a tanári kar kiséretében Groszmann Ignác elhunyt gym. tanár és kegyesrendi áldozár sirjához. Ott a gymnasiumi énekkar Vörös Mátyás kegyesrendi tanár vezetése mellett szép, megható gyászdalokat énekelt s egyik 8-ik osztályú tanuló emlékbeszédet tartott. Este a sirok szebbnél szebben voltak világitva. A kegyeletes megemlékezést nem zavarta semmi botrány. A temetőt 9 órakor bezárták.

A szép Erzsike megrezzen; felugrik.

A következő pillanatban édes reszketegséggel fogják egymás kezét és kéjjel csüngenek egymás tekintetében.

A fiatal szinész, ki szabadságon van otthonában, esdő szemekkel, remegő áhittattal emeli ajkához a szép Erzsike kezét.

— Nos? szóljon hát! üdvözitsen! Megértett-e? Fog-e követni a dicsőség felé?

A lány egy ideig habozva áll. Majd az ujságlapot szorosabban kebléhez szorítva, ragyogó tekintettel néz az ifju szemeibe:

— Követni fogom!

* * *

Szép holdvilágos éjszakák voltak akkor Borréten.

Egyik éjszakán a kántor urnak furcsa álma volt. A szép Erzsikét egész halmaz koszorú közepette látta rongyokban, inség-aszaltan.

Reggel sietett megnézni: nincs-e baja?

A szép Erzsi helyett ezt a pár sort találta egy papir darabon:

„Müvész-vért érzek buzogni ereimben. A dicsőség utjára léptem. Nemsokára visszatér koszoruival a ti szerető Erzsikétek."

Éppen aznap telt le Bérczi Péter szabadságideje.

—y.

Értekezlet a regále ügyben. Országgyülési képviselőnk Radocza János ur f. hó 1-én városunkba jött, hogy az italmérés rendezése tárgyában alkotott törvényjavaslatra nézve városunkat illetőleg alapos informatiót szerezhessen magának. Ez alkalomra polgármester úr a város pénzügyi, jogügyi, gazdaságügyi és regáleügyi bizottságait közös értekezletre hivta egybe, melyen képviselő úr elmondá nézetét a pénzügyminiszter által benyujtott, szóban forgó törvényjavaslatra nézve. Az ügyhöz hozzá szóltak többen a bizottsági tagok közül is, hangsúlyozva ama nagy veszteséget, mely a törvényjavaslat által főleg a városokat fogja sujtani, sőt azokat majdnem tönkre teszi. Igy városunk — tekintve az épületekről, úgy a regale jogról felvett hivatalos becsüket — ha e javaslat törvényerejüvé válik, beleértve a megvétellel járt egyéb kiadásokat, mintegy 27 ezer forintot fog veszíteni, eltekintve azon évi jövödelmi többlettől, melyre már az 1890-ik év kezdetétől fogva biztos kilátása volt.

Kinevezés. *Hannig Endre* vászolyi segédlelkész zala-szent-iváni ideiglenes adminisztratorrá neveztetett ki.

Körjegyzőválasztás. Novában mult hó 29-én volt az üresrdésbe jött körjegyzői állás betöltése. A három jelentkező közül szavazattöbbséggel *Keszthelyi István* novai helyettes körjegyző lett megválasztva.

Kinevezés. A keszthelyi járás főszolgabirája *Hoffmann Soma* keszthelyi ügyvédet három évre az ottani ipariskolai felügyelő bizottság elnökévé nevezte ki.

Szinészet Nagy-Kanizsan. Egy alkalommal említettük lapunkban, hogy szintársulat megy NagyKanizsára. Akkor azonban az engedélyt nyert szinigazgató (Komlósy) derekasan felültette a publikumot. Társulata anyagi okokból szétoszolt; maga az igazgató pedig beállott a budapesti népszinházhoz . . . . kardalosnak. Ujabban Borsodi Vilmos szinigazgató függesztette ki a falakra az előleges szinházi jelentést. Hogy tényleg odaér-e? előre nem tudható. A társulatnak különben nem lehetnek fényes kilátásai; mert (miként mult alkalommal is irtuk) Nagy-Kanizsán csak elsőrendü vidéki társulat s az is csak egy-két hónapi tarthatja fent magát. E szerint Borsodi Vilmos szintársulatának nem lehet a pártolás iránt valami vérmes reménye. Szinházi helyiségül a Szarvas szálló nagytermét vették fél. Ajánlva volt a Polgári Egylet új helyisége is, de azt félreesőnek találták. Ezzel a felfogással aztán éppen igen roszszul egyengették az utat.

Portomentesség. A közlekedésügyi miniszter legujabban kiadott intézkedése szerint az ipartestületek portomentességet csakis egymás közt, valamint a kereskedelmi és az első foku iparhatóságokkal „iparügyben" váltott és a boritékon is igy jelzett levélpostai küldeményeikre élveznek, de a portomentesség pénzküldeményekre és csomagokra ki nem terjed.

A kiralyi adonivataloknál szándékolt befizetések nek a hivatalos órák alatt leendő elfogadása tárgyában a pénzügyminiszterium a következő rendeletet bocsájtotta ki: „Több izben tétetettt panasz a miatt, hogy egyes adóhivatalok a biróságok vagy birósági végrehajtók által meghatározott időben beszállitandó pénzek elfogadását a hó utolsó és első napjaiban, vagy ünnep- és vasárnapokon a hivatalos órákon belül is megtagadták. Minthogy ez az eljárás ellenkezik az adóhivatali utasítás XII. fejezete 14. § ával, a mely szerint az adóhivataloknál a hivatalos órák hétköznap reggeli 8 órától 12-ig és délután 2-től 6-ig, ünnep- és vasárnap pedig reggeli 9 órától 12-ig vannak megállapitva, melyek alatt az adóhivatalok minden befizetést elfogadni tartoznak, hivatalos órák alatt teljesiteni kivánt befizetéseket annyival inkább fogadják el, mert ellenkező esetben az adóhivatali főtisztek, a netaláni kár megtérítése mellett pénzbirsággal fognak büntettetni."

Öngyilkosságok. Szabó Ferenc szent-iváni lakos mult hó 26-án éjjel hasát késsel felmetszette s annak következtében 28-án reggel meghalt. — Kele Ferenc sormási lakos saját lakszobája gerendázatára magát mult hó 25-én a reggeli órákban felakasztotta.

Gyanus halál. Szent-Kozmadombján okt. hó 25-én virradóra Gáspár János 47 éves gazdát a háza előtt levő sekély vizü kis tókában megfulva találták. Öngyilkosság lehetősége annyiban ki van zárva, amennyiben a szerencsétlennek józan állapota s a tónak sekélysége, valamint a halántékon látható „kékség" — orgyilkosságra engednek következtetni. A vizsgálat megindittatott.

CSARNOK.

Almanach.*)

A mult évi Almanachban tizennégy magyar iró mutatta be magát egy csoportban a közönségnek és hódította meg tősgyökeres eredetiségével az olvasókat. A szerencsés gondolat, mely az Almanach kiadóiban támadt, hogy a régi és idegen cim kalapja alá az új és eredeti irókat egybegyüjtsék, nemcsak jó eszme, de szerencsés tett is volt. Nyomban megnyerte az egész magyar olvasó közönséget s az Almanach jövőjét biztositotta.

Az 1889. évi Almanach szerencsés folytatása a tavalyinak. Ebben is elbeszélő iróinknak diszes névsorával találkozunk, kiket Mikszáth Kálmán mutat be ismét humoros előszóban. Tizenkét elbeszélés sorakozik egymás után a kötetben s az elbeszélés irói: Jókai, Vadnai Károly, Berczik Árpád, Tolnay Lajos, Ágai Adolf, Tóth Béla, Rákosi Viktor, Sebők Zsigmond, Bársony István, Beniczkyné-Bajza Lenke, Gyarmathy Zsigáné s Mikszáth Kálmán — mind oly nevek, melyek teljes biztositékot nyujtanak, hogy az Almanach második évfolyama ép oly keresettségnek fog örvendeni, mint első évfolyama. Még meg kell emlitenünk, — ami sokakra nézve bizonyára fontos — hogy az Almanach egy teljes naptárt tartalmaz az 1889-ik évre. Az egész kötetet és önmagát pompásan jellemzi *Mikszáth Kálmán* szerkesztő az előszóban, melyet ide csatolunk:

„A tavalyi Almanachon, melyet olyan páratlan rokonszenvvel fogadott a közönség, az én nevem állt mint szerkesztőé, a mi ellen protestáltam is eleinte (nem lévén a kalendáriumi résznek barátja). Most utólagosan azonban elvállalom a felelősséget nemcsak a szerkesztésért, de az egész esztendőért. Tökéletesen jól ütött ki. Nem volt se háború, se kolera. Csak egy kis „jó sziv".

Minthogy az esztendő ilyen jól sikerült, a kiadó a jövő évi Almanachra is engem vett rá szerkesztőnek. Jól van, a titulust az idén is elfogadom, de már az esztendőért jót nem állok. En mindössze a novellákért vállalok felelősséget.

E novellák, leszámitván a magamét (mert ezért vállalja más valaki a felelősséget), hű tükre a magyar elbeszélő irodalomnak, mely, ki merem mondani, az összes irodalmi ágak közt a legmagasabb niveaun áll.

A mi fönséges nyelvünk, meggyomlálva az ötvenes évek cicomáitól s letisztítva a hatvanas évek pórias zsirosságától, oly kellemesen foly már, mint a csuromméz. Mesékért nem járnak a kollegáim Bretagneba, se kisérteties kastélyokba, romantikus, középkori várakba, mint azelőtt. Sőt apródonkint leszoktak a tömeges gyilkolásokról is. Hajdan az elbeszélés folyamán részint természetes, részint erőszakos halállal mind kipusztultak a személyek. A novellának rendszerint ott volt a vége, a hol az utolsó személy kiadta az utolsó lehelletet.

Sokat szelidültek az erkölcsök! Most, ha leszúrat is az iró egy két gézengúzt, a többit élni hagyja.

Ha rajtam állna, én csak egy szigorú, esztetikai parancsot adnék ki az iróknak: „Ne hazudj", de magam ennek tetejébe még azt is vállalnám: „Ne ölj." Mert nálam, (t. i. novelláimban), soha sem hal meg senki, s e tekintetben annyira elővigyázó vagyok a személyeim iránt, hogy még orvost sem szerepeltetek közöttük.

Egy szó, mint száz, a magyar elbeszélő irodalom a legjobb vágányban van. Az egészséges realismus utat tört magának. A chablonokat eleven emberek szorították ki, a kik nem szólítják egymást per „Uram" és „Asszonyom." Az iró abból merít, a mit látott és nem abból, a mit olvasott. A könyveken hizott elmék gyalog járnak a népszerüség utján, az „Isten kegyelméből" valók repülnek. Ennek is, annak is más az előadási modora, de egyek abban valamennyien, hogy az igazi életet igaz szinekkel festik.

A közönség, (melynek az Almanach egy csoportban mutatja be az elbeszélőket), szinte csodálkozva kérdheti: „Honnan keletkezik ez a sok iró?" Mert csoda az, hogy elhanyagolt föld tisztességes termést hozzon. A föld hatalmas erejére vall. Pedig még nincs is itt valamennyi. Csak a ki befért, vagy a ki éppen kezünk ügyébe esett.

S hogy jönnek, növekednek szakadatlan hosszu sorban, ujak, különbek és ügyesebbek! S hogy lesznek az Almanachok évről-évre értékesebbek.

Az idei is haladást mutat már s nagyrészt kikerüli a tavalyinak egy hibáját.

A sajtó ugyan elhalmozta dicséretekkel a tavalyi Almanachot is, de én ismertem gyöngeségét. Egy lap azt jegyzé meg róla: „E könyv tartalma olyan, mint a puskapor" . . .

Mire egy ismerősöm azt irta levelében:

„Hiszen puskapor az igaz, de a melyikkel már lőttek egyszer".

Egy másik helyről a következő csipős ötletet hallottam:

„Az irók ujak benne, de a novellák veteránok".

Mi türés-tagadás, volt a dologban valami. A közlemények egy része — a mi különben ily gyüjteményekben alig kerülhető ki — nem itt jelent volt meg először.

A mostani Almanach azonban nem eshetik e kifogás alá, de ha volna benne valami egyéb hiba, kérem a közönség elnézését érte, mert majd rájövök én arra magam is — a jövő évi előszóban."

*) Almanach az 1889. évre; szerkeszti Mikszáth Kálmán. Egyetemes Regénytár IV évfolyam V. és VI. kötete. Singer és Wolfner kiadása. Ára diszkötésben 1 frt.

Irodalom és művészet.

Új Zenemű. *Rózsavölgyi és Társa* cs. és kir. udvari zeneműkereskedésében legujabban megjelent: *„Quatre Morceaux"* 1. Romance. 2. Melodie Hongroise. 3. Souvenir de Helgoland (Serenade). 4. Fantaisie de Concert Pour piano par Antoine Siposs. Ára 2 frt 40 kr.

Az Egyetemes Regénytár legujabb két kötete „Ő." Regény két kötetben, irta Rider Haggard, az angol eretiből forditotta Csepreghyné Rákosi Ida.— A szerző neve a magyar közönség előtt még csak nagyon kevéssé lehet ismert, a mennyiben könyvalakban még egy regénye sem jelent meg magyar nyelven, ez azonban mit sem von le értékéből, sőt ellenkezőleg csak emelheti érdeklődésünket a regény iránt. — Rider Heggerd ujabb, de most már a legszivesebben olvasott irókhoz tartozik, s ha az angol irók jeleseiről van szó, ugy a Haggard neve sem maradhat ki. A világhirü „Tauchnitz Edition"-ban már négy regénye jelent meg, melyek mind több kiadást értek el, s melyek közül az „Ő" („She") talán legérdekesebb művét képezi. — „Egy uj világ tárul elénk a legragyogóbb képzelet e termékében, mely épen merész fantaziájával ragadja magával s mondhatni bűvkörébe vonja az olvasót. — Oly regény, mely annyira érdekfeszitő és elragadó szép, hogy lehetetlen félre tenni, a mig az utólsó oldalig végig nem olvastuk." A két kötet (mint az „Egyetemes Regénytár" IV. évf 3. 4. kötete) bolti ára diszes piros vászonkötésben 1 frt.

Vértesi Arnold összes munkáiból immár az 5-ik füzet is megjelent s a következő novellák elejét és folytatását tartalmazza: „A bohócz neje", A Hátszegi Neszti grófné utolsó kalandja" és „Herbst ur és leendő veje." Vértesi, csak a mult hét folyamán volt a főváros ban ezredik novellája felolvasása alkalmából nagyszerü ünnepeltetések tárgya s igy összes munkáinak megjelenése iránt annál nagyobb az érdeklődés. Érdekesnek tartjuk megemliteni, hogy az előfizetők között hetenként egy 12 frt értékü vereskereszt sorsjegy sorsoltatik ki, s hogy már ketten voltak oly szerencsések hogy, a sorsjegyet megnyerték. Az egyik sorsjegyet Hüse Juliska kisaszony Debreczenből, a másikat Homoróczi József hivatalnok Szegedről nyerte meg. A gazdag tartalmu füzetes vállalatra ujból felhivjuk olvasóink figyelmét. Előfizethetni postautalvány utján Debreczenben negyed évre 13 füzetre 1 frt 95 krért. Füzetenként 15 krért a könyvkereskedésekben is megrendelhető. Az uj előfizetőknek az eddig megjelent füzetek egyszerre megküldetnek.

Uj zeneművek. *Klökner és Schloss* budapesti zeneműkereskedők (Váci-utca 12. szám) kereskedésében legujabban a következő zeneművek jelentek meg: *Orpheum induló.* Marsch Anständig M.-től. **Ára 70 kr.** — *Souvenir de Moskau* Valse Russe par Ivanovic compositeur de „Valse russe." Ára 80 kr.

Gróf Vay Dániel „Magyarország története" cimü füzetes vállalata 4-ik füzete most hagyta el a sajtót. E füzet II-ik Béla haláláig terjed. Gr. Vay munkája népszerü nyelven van irva, szem előtt tartva a legujabb történeti kutforrások adatait is. E vállalat minden hazája multjáért érdeklődő magyar ember pártfogására érdemes. Előfizethetni egész évre (36 füzet) 5 frt., 40 kr., fél évre (18 füzet) 2 frt 70 kr., negyed évre (9 füzet) 1 frt 35 kr. Megrendelések és előfizetések Debreczenbe, a „Magyarország Története" kiadóhivatalába („Debreczeni Ellenőr" könyvnyomdája) czimezendők. Az uj előfizetőknek az eddig megjelent füzetek egyszerre küldetnek meg.

Az aggodalom gyötri őt szüntelen.

A görög hitregetanból tudjuk, hogy Orestest a a furiák folytonosan üldözték, mivel anyját agyon ütötte. Azonban napjainkban is előfordult az az eset, hogy a szenvedőt leirhatlan érzés fogja el és az folytonosan gyötri. Igy irja Lubadel kéményseprőmester Seifersdorfból, (város Szileziában): „Ezer köszönet Önnek! Betegségem fájdalmas érzéssel, lázzal és szédüléssel kezdődött. Az aggodalom, rettegés szünet nélkül gyötört. Az orvos csillapitó port rendelt számomra, erre megütött a szél. Olvastam az ön kitünő gyógyszereiről és annak alapján a betegségi tünetek szerint vese- és máj betegségben szenvedtem. Csontjaimban oly erős görcsök voltak, hogy sem állani, sem teküdni nem tudtam. A viz egészen elmaradt és borzasztóan szenvedtem, lábaim és kezeim jéghidegek voltak. Már az első palack használatánál könnyebbülést éreztem és most egészségem teljesen helyreáliott a *Warner-féle Safe* gyógymód használata által." Elárusitás és szétküldés csak is gyógyszertárak által. Egy palack ára két forint. Raktár Zala-Egerszegen Kaszter Sándor gyógyszertárában. Főraktár Pozsonyban Warner & Co-nál.

Felelős szerkesztő s kiadótulajdonos:

UDVARDY IGNÁC.

Főmunkatárs: **Szalay Sándor.**

361/1888. szám.

Árverési hirdetmény.

Alulirt kir. bir. végrehajtó az 1881. évi LX. t.-c 102. §-a értelmében ezennel közhirré teszi, hogy a zalaegerszegi kir. jbiróság 5063/1888. számu végzése által **Péter István** és **Társai** végrehajtatók javára **Kovács József** botfai lakos ellen 1278 frt tőke, ugy járulékai erejéig elrendelt kielégitési végrehajtás alkalmával biróilag lefoglalt és 837 frtra becsült lovak, szarvasmarhák, sertvések, gazdasági eszközök és borból álló ingóságok nyilvános árverés utján leendő eladatása elrendeltetvén, ennek a helyszinén vagyis Botfában leendő eszközlésére **1888. év november ho 22-ik napjának délelőtt 9 órája** határidőül kitüzetik és ahhoz a venni szándékozók ezennel oly megjegyzéssel hivatnak meg, hegy az érintett ingóságok ezen árverésen az 1881. évi LX. t.-c. 108. §-a értelmében a legtöbbet igérőnek becsárou alul is eladatni fognak.

Az elárverezendő ingóságok vételára az 1881. évi LX. t.-c. 108. §-ában megállapitott feltételek szerint lesz kifizetendő.

Kelt Zala-Egerszegen, 1888. október hó 30-án.

Nemes Sándor
kir. birósági végrehajtó.

AJÁNLKOZÁS.

Gazdaasszonynak,

esetleg

házvezetőnek

családokhoz, vagy magános urhoz, kinek háztartása van, ajánlkozik szerény feltételek mellett egy, a gazdaasszonykodás minden nemében jártassággal biró s a kézi munkát is értő nő, ki állását azonnal elfoglalhatná.

Levélbeli megkeresés e lapok kiadóhivatalához intézendő.

2309/tlkvi 1888. szám.

Árverési hirdetmény.

A tapolczai kir. jbiróság mint tlkkönyvi hatóság közhirré teszi, hogy **Tölli János** és neje **Krámli Mari** mindszentkállai lakos végrehajtatóknak **Ujváry Péter** tapolczai lakos végrehajtást szenvedő elleni 430 frt tőkekövetelés és járulékai iránti végrehajtási ügyében a zala egerszegi kir. törvényszék (a tapolczai kir. járásbiróság) területén levő s a köv.-eörsi 717 sz. tljkvben † 1865. hrsz. a. Ujváry Péter tulajdonául felvett szőlőre 72 frt, a köv.-eörsi 1111. sz. tljkvben † 2152. hr. sz. a. felvett szőlőnek Ujváry Pétert illető felerészbeni jutalékára 194 frt s végül a köv.-eörsi 1314 sz. tljkvben † 2148. hr. sz. a. felvett ingatlannak Ujváry Pétert illető felerészbeni jutalékára s miután ezen ingatlannak kikiáltási ára 200 frtot meg nem haladja, az 1881. 60. t.-c. 156. §-ának rendelkezéséhez képest ugyanezen ingatlannak Eőssy Esztert illető felerészbeni jutalékára is, tehát az egész † 2148. hr. számu szőlőre 64 frtban ezevnel megállapított kikiáltási árban az árverést elrendelte, és hogy a fennebb megjelölt ingatlanok az **1888. évi november hó 21-ik napján d. e 10 órakor** a köv.-eörsi községbiró házánál megtartandó nyilvános árverésen a kikiáltási áron alul is eladatni fognak.

Árverezni szándékozók tartoznak az ingatlanok becsárának 10%-át vagyis 7 frt 20 krt, 19 frt 40 krt, 6 frt 40 krt készpénzbnn, vagy az 1881. LX. t.-c. 42. §-ában jelzett árfolyammal számított és az 1881. évi november hó 1-én 3333. sz. a. kelt m. kir. igazságügyminiszteri rendelet 8. §-ában kijelölt óvadékképes értékpapirban a kiküldött kezéhez letenni, avagy az 1881. évi 60. t.-c. 170. §. értelmében a bánatpénznek a biróságnál előleges elhelyezéséről kiállított szabályszerű elismervényt átszolgáltatni.

Tapolczán, 1888. szeptember hó 3-án.

A kir. jbiróság mint tlkkvi hatóság.

STRAUSZ kir. aljárásbiró.

Malom bérbeadás.

A vasvári urodalom főbérnökségénél **a győrvári felülcsapó 3 kerekü es a kis-mákfai alulcsapó 2 kerekü vizi őrlő malom**

1889-ik év január 1-én

kezdendő bérleti joggal, szabad kézből bérbe adatik.

A közelebbi feltételek **a főbérnökségi irodában Vasvárott** bármikor megtudhatók és ugyanide intézendők az irásbeli kérdezősködések vagy ajánlatok is.

Vasvár, 1888. október 27-én.

Vasvári urodalmi főbérnökség.

FAIRBANKS-MÉRLEGEK

Az egész világon a legtökéletesebbnek elismert mérlegszerkezetek.

A szabadalmazott Fairbanks-mérlegek **százados** rendszerűek, rendkivül érzékenyek és tolósulylyal vannak ellátva.

Tartósság, pontosság és könnyü **kezelésüknél** fogva az összes világkiállításokon első díjat nyert **legkitünőbb mérlegek.**

A jutányos árakban, — melyek sulyokkal számított **tizedes mérlegek árainál nem magasabbak** — a hitelesités, csomagolás és vasutra való feladás költségei bentoglaltatnak. Gazdasági szekérés zsák-mérlegeink, valamint marhamérlegeink a legkedveltebb mérlegszerkezetek. **Gyártásunk állami felügyelet alatt áll.**

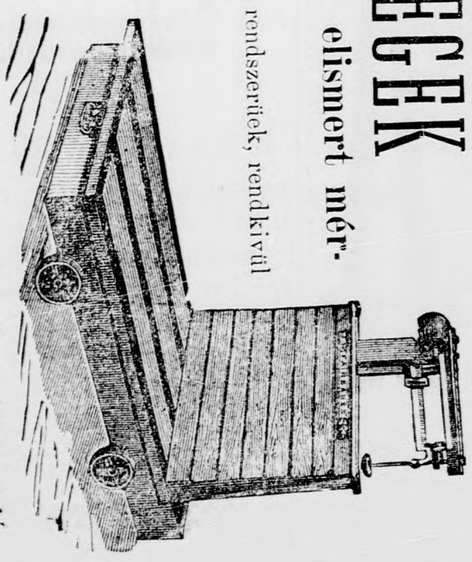

Cim: Oszt.-magy. Fairbanks-társaság mérleg- és gépgyára John Block vezérigazgató BUDAPEST, Andrássy-út 23.

Árjegyzékkel és felvilágositással szolgál a központi iroda. **Gyár: Ujpest — K.-Megyer.**

A LEGJOBB

Cigaretta papir

A VALÓDI

LE HOUBLON

francia gyártmány

CAWLEY & HENRY-től PÁRISBAN

Óvakodjunk az utánzatoktól.

Ezen papirt **Dr. J. J. Pohl, dr. E. Ludwig és dr. E. Lippmann** bécsi egyetemi tanárok igen ajánlják és pedig kitünő minőségéért tisztaságáért s mivel semmi anyagot sem tartamaz, mely az egészségre ártalmas lenne.

FAC-SIMILE DE L'ETIQUETTE 17, rue Béranger, à PARIS

PHYLLOXERA

irtó- és trágyaszer (szénkénéq) phosphat.

Bejelentetett 63,917 szabadalmi sz. a.

Ezen szer által a legkedvezőbb eredmény eretett el; a rovar minden fejlődési stádiumában elpusztittatik, a talaj fertőtlenittetik, phyllozera megédhetésére teljesen alkalmachatná tesz. A már megtámadott beteg tőkét teljesen új életre ébreszti, és ezen trágyázás által a rovarnak további behatolását lehetetlenné teszi és a termőképességet nagyban fokozza.

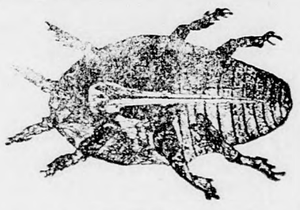

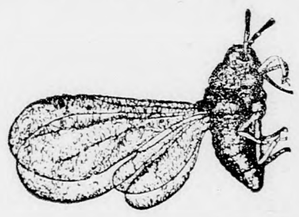

Egy tőke költsége ¾ kr.

Árak csomagolással együtt díjmentes szállitással a várpalotai vasutállomáshoz:

5 métermázsától felelé 3—4000 tőkére à méternázsa — — 6.50 forint.
1 métermázsától felelé 6— 800 tőkére à méternázsa — — 8.— forint.
50 kilogramm 3.— 400 tőkére à méternázsa — — 5.— forint.

Kérdések és megrendelések a vegyészeti és technikai laboratoriumhoz „BUDAFOK" ra intézendők. Szétküldési állomás: Várpalota.

Berger, Volk & Cie

Dornbachban Bécs mellett

Természetes Cognaca

nem áll a legfinomabb francia cognac megett, azonban a francia bortermelés ismeretes szomorú viszonyai és a magas beviteli vám miatt, mely körülmények hamisitásra csábitanak, **sokkal nagyobb biztositékot igényelnek valódisagukat illetoleg és azon kikötéssel, hogy ép oly jók és finomak, mint a francia gyártmanyok,** félannyiba kerülnek. A trieszti 1888. évi borkiállitás alkalmával **arany éremmel** és a **kereskedelmi miniszterium diszoklevelével,** a bécsi, 1888. évi gyümölcskiállitás alkalmával **államdijjal,** a legnagyobb kitüntetéssel lett jutalmazva **és a cs. és kir. klosterneuburgi vegykisérleti allomás által orvosi célokra — mint legkitünőbb szer — ajánltatott** és kapható **Zala-Egerszegen Weisz Jónas unokaöcsnél.**

ÁRAK:

Minőség *		Minőség **	
Egész palack	2 frt 30 kr.	Egész palack	2 frt 90 kr.
Fél „	1 frt 30 kr.	Fél „	1 frt 60 kr.
Negyed „	— frt 80 kr.	Negyed „	— frt 90 kr.
Minőség ***		**V O Minőség**	
Egész palack	3 frt 90 kr.	Egész palack	4 frt 80 kr.
Fél „	2 frt 10 kr.	Fél „	2 frt 55 kr.
Negyed „	1 frt 20 kr.	Negyed „	1 frt 40 kr.

Oly helyekről, hol eladasi raktár nincs, a megrendelések posta utjan teljesitendők. Három egesz palack vagy ezeknek megfelelö mennyiségü kis palackkal tett megrendelések egeszen költségmentesen teljesittetnek.

Máriaczelli gyormorcsöppek.

Kitünö hatásu szer a gyomor minden betegségeiben.

Védjegy.

Fölülmulhatatlan étvágyhiány, gyomorgyöngeség, rosz illatu lélekzet, felfuvódás, savanyu felböffenés, kólika, gyomorhurut, gyomorrák, homok- és daraképződés, tulságos nyálkaképződés, sárgaság, undor és hányás, fötájás (ha a gyomortól ered), gyomorgörcs, székszorulás, a gyomornak ételekkel és italokkal való tulterhelése, gilisztak, lép-, máj- és aranyeres bántalmak eseteiben. — **Egy üvegcse ára használati utasitással együtt 40 kr., kettös palaczk 70 kr.**

Központi szétküldés **Brády Károly** gyógyszerész által **Kremsierben** (Morvaország).

Kapható minden gyógyszertárban.

Óvás! A valódi máriaczelli gyomorcsöppeket sokat hamisitják és utánozzák. **A valódiság jeléül** minden üvegnek piros, a fenti védjegygyel ellátott boritékba kell göngyölve lennie és a minden üveghez mellekelt **használati utasitáson** meg kell jegyezve lenni, hogy az Kremsierben Gusek Henrik könyvnyomdájában nyomatott. 80 U

Valódi Kapható: **Merenyén** Fleischer Sam., **Marczaliban** Kőrös Győző, **Sümegen** Stamborszky L., **Szent-Gothardon** Tomcsányi Lipót gyógyszerészeknél.

Gans Antal

LÓ-TAKARÓ GYÁRI RAKTÁRA

Bécsben, III. Seidlgasse Nr. 4.

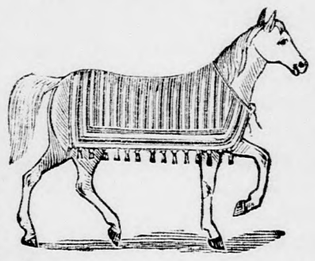

Ha a lovak döglenek,
A gazdák tönkre mennek.

Első legolcsóbb forrás!

Ha **meleg** takaróval bir lovad,
Egészséges és munkaképes marad.

Föltünést okozó tudósitás

a t. cz. lóbirtokos urak érdekében.

A **Romániával, Orosz- és Németországgal** folytatott **kereskedelmi- és vámháború** következtében, mely az ez irányban üzleti közlekedés tökéletes megszünését és az áru-kivitel hanyatlását maga után venta, valamint a jelenlegi politikai zavarok és rosz üzleti viszonyok folytán, raktáramban **több száz tuczat lótakaró** fölhalmozva van, melyet nevezett országokba kellett volna szállitani, úgy hogy most kényszerítve vagyok ezen **takarókat minden áron eladni.**

Valamennyi osztrák-magyarhoni t. cz. lóbirtokos urak számára utánvét vagy az árnak előleges beküldése mellett

első minőségű ló-takarókat

küldök, melyek 190 centim.-nyi hosszassággal és 130 centim.-nyi szélességgel birnak, **legjobb minőségüek és elpusztithatlanok,** sötét alappal és élénk sávokkal birnak, **tömöttek** és **melegek,** szolidan dolgozvák; egy takaró ára csak

1 frt 50 kr.

Elegáns kénsárga hintó-takarók

négyszeres, széles feketevörös vagy vöröskék sávokkal,, körülbelül 2 méternyi hosszak és 1½ méternyi szélesek **fölötte elegáns felékesitéssel,** mely minden ló díszét képezi; egy darab ára csak

2 frt 50 kr.

Pompás aranysárga kettős uraságí-takarók

az egyik oldalon aranysárga alappal és négyszeres, széles vörösfekete vagy vöröskék sávokkal, a másik oldalon pedig szürke. Legjobb első minőségü, körülb. 2 méternyi hosszu és 1½ méternyi széles. Mint pompás szőnyeg is alkalmazható. 1 darab ára csak

3 frt 50 kr.

Ha tehát lovai számára jó, szép és meleg takarókat vásárolni kiván, ugy éljen Uraságod **ezen kedvező alkalommal,** mely alig fog ismét kinálkozni és tessék ezen valóban jeles takarókból megrendelni. Méltóztassék egy **próbamegrendelést** tenni és igen megelégedve lesz, ugy hogy t. ismerőseinek is ajánlani fog, a miért kötelezettje leszek.

Méltóztassék megrendelésénél **teljes cimét,** becses **nevét, állását, a város és utolsó pósta nevét,** valamint az **országét** följegyezni, hogy a szállitásnál tévedés elő ne forduljon.

Nyom. özv. Tahy Rozália gyorssajtójan Zala-Egerszegen.