E Tel-Aviv, 1958 május 7., szerda 2971. szám Ára: 150 pr.

SZÉCHENYI KÖNYVTÁR

מזרח חדש (אוי קלט)
עתון יומי בלתי מפלגתי בשפה ההונגרית.
העורך: ד"ר א. מרטון האחראי: דוד שן
המו"ל: מזרח חדש בע"מ, ת"א, רח' הנגב 11.

XI. évfolyam שנה מ.

Főszerkesztő: Dr. MARTON ERNŐ. A szerkesztésért és kiadásért felelős: SCHON DEZSŐ. — Kiadó: Mizrach Chadas Ltd., Tel-Aviv, Rechov Hánegev (volt Schlesinger) 11. sz. Telefon: 67677.

ÚJ KELET

PÁRTONKIVÜLI NAPILAP

Atomtámadási riadópróbát rendeztek New-Yorkban

Húsz percig szünetelt az üzlet a Wall Streeten

New-York, (Reuter). — Tegnap délelőtt fél 11-kor New-Yorkban megszólalt az „atomtámadás riadója" és a hatalmas városban teljesen megállt az élet. Ezzel egyidejüleg az egész országban próbára tették a védelmi intézkedéseket.

A nagy világvárosban sokezer ember keresett menedéket az óvóhelyeken. Három perccel a riadó megszólalása után New-York teljesen kihaltnak látszott. A két nagy repülőtéren mozdulatlanul álltak az utasszállító gépek, amelyeknek éppen el kellett volna indulniok. Becsukódtak a felhőkarcolók ezernyi ablakai és legördültek a redőnyök. A Wall Streeten húsz percig szünetelt a tőzsde.

Csak kilenc ember nem tett eleget az utasításnak, — egy pacifista szervezet tagjai, akik a riadó alatt az atomenergia - bizottság irodája előtt tüntettek. A rendőrség letartóztatta őket.

Izráel kérdése fontos helyet töltött be Nasser és Chruscsev tárgyalásaiban

A Szovjetunió meggyorsítja a nehézipari felszerelések szállítását -- Az egyesült arab vezérkar küldöttsége Moszkvában csatlakozik Nasserhez

Hongkong (AFP). — Az Egyesült Arab Köztársaság katonai küldöttsége, amely Pekingben járt, tegnap repülőgépen a Szovjetunióba indult, hogy csatlakozzék Abdul Nasser elnökhöz. A magasrangú tisztekből álló delegáció élén Mohammed Ibrahim tábornok, az EAK vezérkarának főnöke áll.

A tisztek Nasserrel együtt látogatást tesznek a Szovjetunió egyes katonai támaszpontjain és hadiipari üzemeiben.

A kinai vezetők arról biztositották Ibrahim tábornokot, hogy Kina a katonai téren is támogatni fogja az arab köztársaságot.

A ramallai rádió jelenti, hogy még a héten két ujabb hadihajó érkezik Alexandriába, amelyeket Egyiptom gyapot ellenében vásárolt Lengyelországtól.

Moszkva (Reuter, AFP). Nasser moszkvai tárgyalásainak eredményéről még nem adtak ki hivatalos jelentést és így ebben a tekintetben a világ közvéleménye főként az arab forrásokból kiszivárogtatott hírekre van utalva, amelyek megbizhatóságához komoly kétség fér. A New-York Times értesülése szerint a megbeszéléseken fontos helyet foglal el az arab-izráeli viszály kérdése, amivel kap csolatban a Damaszkuszban megjelenő El Nasser című lap annak a véleményének ad kifejezést, hogy

Nasser látogatása nyomán a Szovjetunió meg fogja szüntetni diplomáciai kap csolatait Izráellel és viszsza fogja vonni Izráel elismerését.

„A látogatás fordulópontot jelent az arab-orosz kapcsolatban" — írja a lap.

Ugyanezeken a megbeszéléseken foglalkoztak azokkal a viszályokkal, amelyek alkalmat adhatnak az arabok és a kommunisták fellépésére a Nyugattal szemben, mint az angol-jémeni konfliktus és az algiri lázadás. A New-York Times úgy értesül, hogy Nasser és Chruscsev megegyezésre jutottak ezekben a kérdésekben.

Egyébként az amerikai lap szerint

Nasser a Szuezi-csatorna kérdéséről is tárgyalt és — valószinüleg az oroszok kívánságára — kijelentette, hogy gondoskodni fog a csatorna semlegességéről

és azt világháború esetén minden nemzet számára egyaránt nyitva fogja tartani.

Ami a moszkvai tárgyalások gazdasági vonatkozásait illeti, Abdul Nasser és Nikita Chruscsev megbeszélései alapján a Szovjetunió gazdasági tanácsa elhatároz ta, hogy meggyorsítja a nehézipari felszerelés szállítását Egyiptomnak — jelenti a kairói El Achbar tudósítója, aki elkisérte Nassert oroszországi útjára. Nasser Bakuban tett látogatása főleg azzal függött össze, hogy

Egyiptom a Szovjetunióból akarja beszerezni a felszerelést az országban tervezett petróleumfúrásokhoz.

Az egyiptomi kormány magasrangú hivatalnokai most tárgyalnak Moszkvában az egyiptomi-szovjet kereskedelmi egyezmény részleteiről. Közben Abdul Nasser és kisérete a Feketetenger partján tett látogatást, majd az ukrajnai ipari központokat és Kievet keresi fel.

London (STA). „Hogyan kell kezelni Nassert" című cikkében Richard Crossman munkáspárti képviselő arra figyelmezteti Angliát, ha ismét elkezd vetekedni Nasser kegyeiért, szemben fogja találni magát a Szovjetunióval és ez a versenyfutás igen sokba fog kerülni. Ezen kivül

az oroszok mindig túltehetnek Anglián az Izráel megsemmisitésére irányuló arab tervek támogatásában.

Anglia engedje át Amerikának és a Szovjetuniónak a Nasser kegyeiért való versenyfutást.

Az igazság hangja

„Az igazság hangja" nevű titkos egyiptomi rádióállomás Moszkvából érkezett beszámolókra hivatkozva azt jelenti, hogy Nasser kiséretének egyik tagja a lámpában elrejtett titkos mikrofont talált abban a lakosztályban, amelyet az egyiptomi delegáció rendelkezésére bocsátottak Moszkvában.

Mai számunk 8 oldal
Regényfolytatás
Keresztrejtvény

Nuri Szaid hiveinek teljes győzelme az iráki választásokon

Szombaton ül össze az ellenzék által bojkottált új parlament

Bagdad (AFP). Az Irákban lefolyt parlamenti választások Nuri Szaid minisz terelnök híveinek teljes győ zelmével végződtek, ami már azért sem keltett meglepetést, mert az ellenzéki pártok bojkottálták a választásokat. Ennek következtében 125 választási körzetben ellenjelölt hiánya miatt nem is tartottak választást. Az új parlament 145 képviselője közül 130 a most feloszlóban lévő „alkotmányos egységpárthoz" tartozik, amelynek élén Nuri Szaid áll. A további 15 mandátumot „független" képviselők kapták, akik nem ellenfelei Nuri Szaidnak.

Az új parlament május 10-én, szombaton tartja meg első ülését, amelyen Feisal király trónbeszéde után megkezdik a tárgyalásokat az alkotmánymódosításról, amelyeket a Hasemita államszövetség felállítása tett szükségessé. A közös iráki-jordániai államtanácsban csak Nuri Szaid hívei fogják képviselni Irákot.

A kairói rádió azt állította tegnap, hogy néhány iráki városban és főleg Bagdadban incidensekre került sor. A diákok tüntettek a kormány ellen és a rendőrség tüzelt rájuk. A volt miniszterelnök házára bombát dobtak — állítja Kairó.

Borulàtó hangulat Kopenhágában

A Nyugat minden erőfeszitést megtesz a moszkvai tárgyalások folytatására

Ma teszik közzé a NATO-konferencia zárónyilatkozatát

Kopenhága (AFP). — Az Atlanti-szövetség külügyminiszterei tegnap zárt ajtók mögött folytatták tanácskozásaikat, amelyeknek központjában a Moszkvában folyó tárgyalások álltak. Érthető érdeklődést keltett, hogy tegnap Kopenhágába érkezett Llewellyn Thompson, az Egyesült Államok moszkvai nagykövete, hogy átadja Foster Dullesnek a Szovjetunió válaszát a csúcs konferencia előkészítésével kapcsolatban. Nyugati körök az orosz jegyzék tanulmányozása után megállapították, hogy az lehetőséget nyújt a további tárgyalásokra, de a Szovjetunió nem engedett merev magatartásából.

Hansen dán miniszterelnök volt az egyetlen, aki némi fényt vetett a zárt ajtók mögött lefolyt tanácskozásokra. „A moszkvai tárgyalásokról szóló beszámoló meghallgatása után azt a benyomást nyertük, hogy nincsen ok a derűlátásra. Ennek ellenére konstruktiv eredményeket lehet elérni."

Henri Spaak főtitkár már kidolgozta a konferencia zárónyilatkozatát, amelyet ma tesznek közzé. Beavatott körök szerint ez a zárónyilatkozat leszögezi, hogy minden erőfeszitést meg kell tenni a moszkvai tárgyalások folytatása érdekében. A konferencia egyúttal a tagállamok közötti értekezés fokozását írja elő, amit kis államok követeltek, mert a nagyhatalmak gyakran az ő megkérdezésük nélkül döntenek. Ugyancsak fokozni fogják a NATO tagjainak gazdasági együttműködését.

A konferencia megerősítette a NATO eddigi álláspontját a lefegyverzés kérdésében, amelyekben a hatékony nemzetközi ellenőrzésre fekteti a fősúlyt. A javasolt középeurópai atommentes zónához a NATO csak azzal a feltétellel hajlandó hozzájárulni, hogy azt valamennyi nagyhatalomra egyaránt kötelező fegyverkezési korlátozással kötik egybe. Az atomfegyverek eltiltását pedig a NATO továbbra is a szokásos fegyvernemek egyidejü korlátozásához köti.

A konferencia tegnap délutáni formális tárgyalásainál nagyobb súlyt tulajdonítanak a résztvevő külügyminiszterek közötti külön tárgyalásoknak. Zorlu török külügyminiszter — jól értesült körök szerint — nemcsak Ciprusról, hanem más közelkeleti kérdésekről is hosszasan tárgyalt a nagyhatalmak külügyminisztereivel.

New-York (Reuter). — Negyven közismert közéleti személyiség tegnap felhívást intézett az amerikai kormányhoz, hogy csak azzal a feltétellel vegyen részt a csúcskonferencián, ha annak napirendjére kerül Magyarország és Németország kérdése is. Az aláírók között szerepel Paul Douglas demokratapárti és Charles Potter republikánus szenátor, valamint Claire Boot Luce asszony, az Egyesült Államok volt római nagykövete.

„Eisenhower elnök kifejezetten leszögezte, hogy a csúcskonferencia napirendjére kell tűzni Magyarország kényszerhelyzetét és más keleteurópai nemzetek szenvedéseit, Németország egyesítésének kérdésével együtt, — hangzik a nyilatkozat. — Teljes szivünkkel egyetértünk ezzel az állásponttal. A vasfüggöny mögött élő emberek milliói még ma is a leghűbb szövetségeseink." A nyilatkozat végül arra utal, hogy a két év előtti genfi csúcskonferencián megállapodás jött létre Németországnak szabad választások útján való egyesítéséről, de a Szovjetunió megszegte ezt a megegyezést. Ha a nagyhatalmak most egyszerűen elsiklanak a kérdés felett, ez a Nyugat számára veszélyes visszavonulást jelentene.

Egyiptom nagy katonai egységeket vezényelt át a Színáj-félszigetre

Libánon 170 millió dollár rendkivüli segélyt kér Amerikától

Kairó (—). Nagy egyiptomi katonai egységek vonultak be a Színáj-félszigetre és annak északi határa felé nyomulnak elő. A kairói rádió jelentése szerint Abdel Hakim Amr tábornok, az EAK hadügyminisztere és haderejének fővezére, aki a most Moszkvában időző Nasser elnököt is helyettesíti államfői minőségben, parancsot adott a határvédelmi hadosztálynak a Színáj-félszigetre való bevonulásra és az északi határok megközelítésére. E csapatok parancsnoka Digaui tábornok, aki a színáji hadjárat idején izráeli fogságba esett.

Kairó ezzel kapcsolatban azt is közli, hogy Abdul Latif tábornok, a gázai övezet kormányzója egymillió egyiptomi fontot kért a kormánytól azoknak a gázai lakosoknak a kártalanitására, akik a színáji hadjárat alatt sérüléseket szenvedtek. Kairó eddig csak 115 ezer dollárt utalt ki erre a célra.

Az egyiptomi hatóságok — folytatja jelentését Kairó — elutasitották a gázai lakosoknak azt a kérését, hogy újból állítsák fel a palesztinai dandárt és ebbe vegyék fel a gázai önkénteseket.

Washington (STA). Libánon kormánya 170 millió dollár összegü rendkivüli segélyt kért Amerikától. A libánoni nagykövet tegnap felkereste William Rountree államtitkárt és vázolta előtte Libánon nehéz helyzetét, valamint az egyre fokozódó feszültséget. A nagykövet állitólag olyan célzásokat tett, hogy amennyiben Amerika nem adja meg a kért segélyt, Libánon kénytelen lesz elfogadni a felajánlott szovjet-segélyt, aminek következtében az országban Nasser hívei fognak felülkerekedni.

Izráel 1100 millió dollárt kapott a világ zsidóságától

Tegnap találkozót tartottak a Keren Hájeszod munkatársai Jeruzsálemben. A Bét Chálucot termében a világ 22 országából érkezett 250 clonista közéleti ember vett részt, akik valamenynyien a Keren Hájeszod szolgálatában tevékenykednek. Elijáhu Dobkin nyitotta mega találkozót. Elmondotta, hogy az elmúlt tiz év alatt a világ zsidósága 1 milliárd és száz millió dollárt adott Izráel számára. Ebből az összegből 485 új település létesült és több mint félmillió szobát építettek.

A legközelebbi évek feladatairól szólva Dobkin rámutatott arra, hogy Keleti-Európában és Észak-Afrikában egymillió zsidó él katasztrófális körülmények kö zött és ezeknek legalább a fele akar alijjázni. A Negev betelepítésének tervét ismertetve Dobkin a tevékenység fokozására szólitotta fel a Keren Hájeszod munkásait.

A délutáni ülésen Lévi Eskol pénzügyminiszter tartott előadást az ország gazdasági problémáiról, délután Jicchák Ben-Cvi államelnök fogadta a találkozó résztvevőit.

Orosz rakétabázis Albániában

Athén, (AFP). — Egy athéni lap albániai külön tudósítója azt jelenti, hogy a Szovjetunió rakétabázist állitott fel az albániai Korica tartományban. Az egész ország hatalmas hadszertár benyomását kelti, szovjet hajók szünet nélkül hadfelszerelést raknak ki a kikötőkben. Koricában nagy lőszergyárat is létesitettek az oroszok.

Erdélyi olékat hozott a „Theodor Herzl"

Kaplan franciaországi és Fritz Kortner a hajó utasai között

Haifa (Az Uj Kelet tudósítójától). Néhány héttel ezelőtt a román kormány közölte, hogy az Izráelben élő családtagjaikhoz kivándorolni szándékozók benyujthatják kiutazási kérvényeiket, mire a hatóságokat országszerte olyan tömegek ostromolták meg, hogy két nap múlva ismét beszüntették az öszeirásokat — mesélték tudósitónknak a romániai olék, akik tegnap délután a „Theodor Herzl" hajó fedélzetén érkeztek a haifai kikötőbe. A hajón 237 turista, 105 utas és 79 olé jött, akik közül 25 romániai származásu.

Az Erdélyből érkezettek névsora: Jidl Dezső temesvári gépészmérnök, aki feleségével és kislányával jött Hirschmann Mózes és felesége, egy idős dicsőszentmártoni házaspár, akik gyermekeikhez jöttek és egy aradi öregúr, aki nevének elhallgatását kérte. Elmondották, hogy remény van további kisebb csoportok kiengedésére és hogy tudomásuk szerint a fenti városokban néhány kivándorlónak már kezében van az útlevele.

A prominens utasok között volt Jákov Kaplan, Franciaország főrabbija, aki a róla elnevezett Szdé Jákov gyermekotthon felavatására érkezett, továbbá Fritz Kortner világhírű német zsidó színész és rendező.

A reggeli órákban az Enotria olasz hajó fedélzetén 80 osztrák katolikus zarándok érkezett háromhónapos szentföldi látogatásra.

A nagy lágbáomeri zarándoklás

A ma délben Cfáton megnyiló, majd Méronban folytatódó lág-beomeri ünnepségekre már hetek óta tartanak az előkészületek. Az idei zarándoklásra minden eddiginél nagyobb tömegeket várnak; részben azért, mert a méroni ünepségek egy részét képezik a jubileumi ünnepségeknek; másrészt pedig azért, mert az elmult két évben — főleg biztonsági okokból — korlátozták a tömeges méroni utazást.

A három évvel ezelőtt megtartott utolsó zarándoklásban több mint 50 ezren vettek részt. Ha ehhez hozzávesszük, hogy országunk népessége azóta jelentős számmal gyarapodott, úgy nem lehetetlen, hogy az idei zarándékok száma közel lesz a százezerhez.

Ennek figyelembevételével tette meg az előkészületeket a vallásügyi minisztérium, valamint a rendőrség, amely két nappal ezelőtt felállította helyi kirendeltségét, hogy idejében gondoskodjék a rend biztosításáról. A szfárdi hívők tömegei a vasárnap Tibériásban megtartott Rabbi Meir Báál Hánesz ünnepségről egyenesen Méronba utaztak, hogy „jó helyet" biztosítsanak maguknak. Náluk ugyanis kötelességszámba megy, hogy évente — de legalábbis az életben egyszer — egy teljes heti időtartamra elzarándokoljanak Tibériásba, Cfátra és Méronba. Ilyenkor már napokkal azelőtt felütik sátrukat, hogy Simon Bár Jocháj halálozási évfordulóján résztvegyenek. Ez a tömegkultusz négy évszázadra, azaz, Ári és a kabbalisták koráig vezethető vissza.

A hagyomány szerint ugyanis Ári, — Simon Bár Jocháj, Simon Bár Jocháj pedig Mose Rabénu „isteni szikrájából" teremtődött. Ennek emlékére 1833 óta díszes báldáchin alatt, tánccal, dallal kísérik a cfáti Abu-család Tóráját Simon Bár Jocháj sírjához. A szokást Rabbi Smuel Abu, egy évszázadokkal ezelőtt Cfátra vándorolt spanyol-zsidó család feje honosította meg. Ebben az évben 105.-ször viszik fényes külsőségek között a Tórát a sírhoz. A felvonulásban résztvesz az országos főrabbi, a vallásügyi államtitkár, valamint a francia nagykövetség képviselői. Az Abu-család cfáti óvárosban lévő házában ugyanis 70 éven keresztül székelt a francia konzulátus.

Ezzel a felvonulással kezdődnek a lág-beomeri ünnepségek.

★

A gálutban nevelkedett nemzedék lág-beomerről általában csak annyit tud, hogy pészách és sávuot között halt meg Rabbi Akiba 24 ezer tanítványa és a nagy pusztulás az Omer-számlálás 33-ik napján szünt meg. A modern történelemben gyászos napok, Chmelniczky kozákjainak zsidógyilkolásai és a német pogromok napjai emlékeztettek lág-beomerre.

Az izráeli ifjúság viszont lág-beomer ünnepével kapcsolatban megismeri Simon Bár Jochájt, az 1837 évvel ezelőtt élt nagy hazafi élettörténetét. A nagy kabbalista rabbi a Tóra mellett a nép és hazaszeretet is tanítványai szívébe plántálta. Amikor a római impérium helytartója értesült arról a hatalmas erkölcsi erőről, amellyel az ifjúságot a rómaiak elleni harcra serkenti, halálra itélte. Simon Bár Jochájnak fiával, Eliezerrel együtt szökni kellett és a Gálil-Pekiin melletti barlangban sikerült menedéket találnia. Tizenhárom évig rejtőzködött itt, ebben az időszakban írta a kabbalisztika Tóráját a „Zohár"-t. (A fény könyve.) Csak a római császár halála után jött elő rejtekhelyéről.

Ma pedig, halálozási évfordulóján, az Omér számlálás 33-ik napján felgyul a tábortűz a Dzsermák hegy tövében lévő sírnál és az ünneplő tömeg — öreg, fiatal, hosszú kaftános vallásos és rövidnadrágos kibucnyik — egymás kezét fogva járja a horát és dallal, tánccal emlékezik meg Simon Bár Jochájról.

★

Vasárnap délután a tibériási rabbi Méir Báál-Hánész ünnepségek után a zarándokok tömege megindult Cfátra és Méronba. Tegnap este számuk már elérte az ötezret. A rendőrség, amely a nagy forgalomra való tekintettel napokkal ezelőtt felállította már vezérkarát a helyszinen, megkezdte mű ködését. A templom előtt felállított gazozosbódékat eltávolították a főútvonalról, nehogy a tömeg útjában álljanak. Vasárnap óta teljes családok laknak a szabadban rögtönzött szobáikban. Cfáton már minden előkészületet megtettek a holnap megnyiló ünnepségekre, amelyeken Goren ezredes tábori főrabbi 2 ezer vallásos katonával vesz részt.

A lág-beomeri mécsest Dov Grüner cfáti sirjánál fogják meggyújtani, onnan viszik Méronba, rabbi Simon Bár-Jocháj sirjához.

Az autóforgalmat ezidén semmiféle korlátozásoknak nem vetették alá, a rendőrség csak fokozott óvatosságra és a forgalmi utasitások szigorú betartására hívta fel a gépi járművek vezetőit.

Gálili-Gemeiner Ervin

A „Málbén" önállósitja az öregeket

Népsikun-lakásokat vásárolt Jaffán és Natanján idős házaspárok számára

Tel-Aviv (Az Uj Kelet tudósítójától). Az öregellátás és gondozás terén új utakon indul el a Málbén. Csaknem 8 éves munkája után jutott el az intézmény arra az elhatározásra, hogy a saját otthonába és kórházába eddig befogadott mintegy ötezer idős emberen és speciális eseten kivül a segitségére siessen legtöbbször minden támogatás nélkül lévő többszáz olyan öreg embernek és házaspárnak is, akik évek óta elő vannak jegyezve a Málbén intézményébe való felvételre, de az intézet költségvetése ezideig nem tette lehetővé elhelyezésüket.

A Málbén vezetői — a Szochnuttal együttműködve — egyelőre Jaffán és Natanján, összesen 40 egészen modern egyszoba-konyhás Sikun Ámámi-lakást vásárolt meg mintegy 900 személy — egyrészt idős házaspár — elhelyezésére.

A lakások a Málbén tulajdonát képezik, de azokat az idős házaspárok bérfizetés nélkül, teljesen ingyenesen kapják meg és használhatják akár életük végéig,

vagy pedig addig, amig valóban nagyon előrehaladott koruk miatt nem kényszerülnek arra, hogy valamely Málbén-intézménybe, vagy kórházba kelljen bevonulniok.

Az új lakásokba beköltöző öreg házaspároknak a Málbén — részint a népjóléti minisztérium, részint az állami társadalombiztosító szervezet segitségével, egyelőre havi 50 font támogatást biztosít és gondoskodik a lakások legszükségesebb berendezéséről is. Az intézet ugyanakkor kilátásba helyezi, hogy

mindazoknak az öregeknek, akik dolgozni akarnak és tudnak, házilag végezhető könnyebb munka szerzésével segitségükre siet.

Ezenkivül segitségére jön az öregeknek az illető város is, amelynek területén letelepednek és amelynek ilyen módon új polgáraivá lettek. Tel-Aviv és Natanja városok — eddig ezzel a két várossal sikerült a Málbénnak ilyen értelmü megállapodásra jutnia —

a területükön letelepített Málbén-öregeknek teljesen ingyenes Kupát Cholim orvosi szolgálatot is biztosítanak.

Louis Horovitz, a Málbén új vezetője sajtókonferencia keretében tájékoztatta minderről az izráeli lapok munkatársait, mig Mose Sákéd, natanjai polgármester a helyszinen, a natanjai Sikun Ámámi-negyedben — a modern szoba-konyhás — minden mellékhelyiséggel, ellátott nagyon szép kis lakásokat is bemutatta a már beutalt lakókkal együtt.

Horovitz igazgató szerint az öregek problémájának ilyen módon való megoldását a Málbén nehéz pénzügyi helyzete is diktálja.

Az idősek elhelyezésének ez a módja még mindig olcsóbb mint ujabb aggotthonok felépítése, amelyre a Málbénnak belátható időn belül semmi lehetősége sincs. Ezenkivül sok idős házaspár egyébként is szívesebben választja az intézeti házirendhez nem kötött, individuális életlehetőséget, még ha ellátás tekintetében egyelőre talán szerényebben kell beérniök. Erre vall, hogy a már otthonokban elhelyezett öreg házaspárok közül elég jelentős számban jelent keztek a külön sikunokban való elhelyezkedésre.

A sajtóértekezlet alkalmából dr. Wasser, az intézmények vezetője, emlitést tett a Málbén által a különféle jisuvokban létesített öregek klubjáról is. Ilyen klubok eddig Jeruzsálemben, Akkón, Haifán, Áskálonban és Párdész Chánán létesültek.

A klubok, amelyek a helybeli lakóknak is rendelkezésre állnak, az öregek napközi foglalkoztatását és főleg kulturális szükségleteinek ellátását szolgálják.

Igy segiti lebontani a Málbén azt a falat, amely az új és a régi jisuv között emelkedik s egyben előmozdítja azt a folyamatot, hogy a Málbén-öregek végre teljesjogu polgároknak érezzék magukat Izráel földjén.

(S. M.)

Az „elsőszülött" bemutatója Izráelben

Christofer Fry „Az elsőszülött" cimü szindarabja, a melyet a szerző a jubileumi év alkalmából írt és amelyet nagy sikerrel játszanak New Yorkban, julius 3-án a tel-avivi Habimában kerül bemutatásra. A darab két hétig szerepel müsoron Tel-Avivban, majd pedig Jeruzsálemben és Haifán kerül előadásra. — A darab amerikai főszereplői: Katrine Cornell és Anthony Kile elfogadták dr. Meir Weiszgal, a jubileumi bizottság elnökének meghívását és junius közepén Izráelbe érkeznek.

A díszleteket és kosztümöket, amelyeknek súlya hét és fél tonna, az Izráel hajó hozza az országba. Weiszgal, aki tegnap tért vissza az országba, megteszi a szükséges előkészületeket a darab bemutatására.

Régi mezőgazdák új települése a Negevben

A negevi Suvá-körzetben néhány napon belül új falut létesítenek, amelynek lakói nem új olék, hanem régi, nagy gyakorlattal rendelkező mezőgazdák lesznek. Az új falu, amely egyben körzeti központ is lesz, a Szochnut és az „Ámiká" intézmény költségén létesül. Az Ámiká zsidó települési szerv, amelyet még Hirsch báró alapitot. Az Ámiká két feltételhez kötötte a költségekben való részvételét: 1. Hajlandó a kiadások 50 százalékát fedezni, amennyiben a Szochnut azonnal biztositja a másik 50 százalékot; 2. az új település tagjai kizárólag nagy tapasztalattal rendelkező mezőgazdák, avagy mezőgazdasági képesítésel rendelkező fiatalok lesznek.

A Szochnut elfogadta ezeket a feltételeket és az első letelepülők már néhány napon belül megérkeznek az új települési pontra. Minden gazdálkodó család 40 dunám földet kap. A lakóházak valamivel jobb kivitelüek lesznek, mint az átlagos negevi falvakban.

Egy humoros film miatt menesztették a lengyel kultuszminisztert

Varsó, (AFP). — Wladimir Gomulka eltávolitotta állásából Karol Korilovot, a kultúrális ügyek miniszterét, mert engedélyezte a párttitkár által gyalázatosnak minősitett humoros film forgatását. A miniszter bukásának okát képező film forgatókönyvét Mark Halesko, 25 éves jónevü fiatal iró irta. A film cime „A hét nyolc napja" és a meséje egy fiatal varsói párról szól, amely kénytelen elválni, mert a túlzsufolt lengyel fővárosban sehol sem tud találkozni, sem lakáshoz jutni. A miniszternek megtetszett a történet és jóváhagyta a filmezést, sőt a filmet a jövő héten be akarták mutatni a cannesi fesztiválon.

Amikor Gomulka egy magánbemutatón meglátta a filmet, elrendelte előadásának azonnali betiltását és felelősségre vonta a miniszternek. A biztonsági rendőrség le akarta tiltani a fiatal iró franciaországi utazását, amelyet Korilov miniszter jóváhagyott, de ekkor Halesko már Párisban volt. A francia fővárosban a fiatal lengyel iró nyilatkozatot adott, amely szerint a kommunizmus egyáltalán nem létezik, a kommunista országokban diktatura uralkodik, amely megvonja a lakosoktól az önálló gondolkodás lehetőségét. Rövidesen megjelenik Franciaországban Halesko könyve, amelyet a legyel cenzura letiltott.

Tizezer fontot nyert a becserélésre vitt sorsjegy

Azt hitték, hogy csak két fonttal húzták ki a számot

Tibériás (Az Uj Kelet tudósítójától). Hétfőn reggel Chácorimból egy asszony jött be Tibériásba, hogy kicserélje a sorsjegyét. Közölte az eladóval, hogy tudtával két fontot nyert és annak ellenében új sorsjegyet akar. Bauer Andor, a sorsjegyiroda vezetője felvilágositotta az álmélkodó asszonyt, hogy a sorsjegy, amelynek 77832 a száma, nem két fontot, hanem 10 ezer és két fontot nyert.

Az asszony sajnálattal közölte, hogy nem ő a boldog nyerő, hanem Áloni nevü szomszédja, akinek felesége megkérte, hogy cserélje be a sorsjegyet. Néhány óra múlva Áloniné megjelent Bauernél és átvette a tekintélyes összeget.

Bauer Andor, aki egyébként ujságiró volt Jugoszláviában, ezúttal első alkalommal fizetett ki ilyen összeget, bár vevői eddig is részesültek már kisebb-nagyobb nyereményekben.

Kire nem szabad egy jó katolikusnak szavaznia

Nagy vihar Olaszországban a püspökök választási pártlevele miatt

Róma, (Reuter). — A nemkatolikus sajtó és a pártok szóvivői tegnap éles kritikában részesitették 282 katolikus püspök és főpap pásztorlevelét, amelyben utasitják a vallásos hivőket, hogy kire szavazzanak a 3 hét múlva tartandó választásokon. A pásztorlevél nem nevez meg egyetlen pártot sem, de tartalmából világosan kiderül, hogy a püspökök a keresztény demokrata párt támogatására szólitják fel hiveiket. A püspöki utasitást több mint 22 ezer katolikus templomban felolvos-

A lapok főként a katolikus egyház lapja, az Il Quotidiano egyik megjegyzésére építik kritikájukat. A lap arra intette a katolikus szavazókat, hogy bünt követnek el az egyház ellen, ha a kommunistákra, vagy a szocialistákra adják szavazatukat. Ugyancsak elitélte azokat a pártokat, amelyek a liberalizmust és az olasz problémák világi megoldását támogatják, valamint azokat, amelyek a „papság elleni" mérgező eszméket terjesztenek a lakosság körében.

A Hitachdut Oléj Hungária közleményei:

★

JERUZSÁLEM

Az 1956—57. évben érkezett új olék figyelmébe!

A HOH jeruzsálemi csoportja meghívja a fenti időpontban érkezett új olékat és a magyar jisuv összességét

május hó 11-én, vasárnap délután 6 órakor

az új Hisztadrut épület (Strausz-utca) nagytermében tartandó

nagygyűlésre.

Napirendi pontok: 1. Sikun ügyek. 2. Elhelyezkedési problémák. — 3. Önállósitási kölcsönök. 4. Szövetkezet alakitások. 5. Indítványok.

Előadók: a munkaügyi minisztrium, a Szochnut klitaosztályának kiküldöttei, a Hisztadrut képviselője és a HOH vezetősége.

Az indítványokat kérjük a gyülés megkezdése előtt a helyszínen Boros titkárnak irásban átadni.

Minden új olénak elsőrendü és saját érdeke ezen a nagygyülésen résztvenni.

A Vezetőség.

★

HAIFA

A HOH haifai szinfje azonnali belépésre pénzbeszedőt keres. Jelentkezés irodánkban, Arlozoroff 3/a szám alatt. Irodai órák: délelőtt 9—12-ig, délután 4—6-ig.

Állást kaphat képzett konfekció-varrónő azonnalra.

Keresések: Kleinmannt, Alsóábrányból keresi Csengeri Erzsi, Tivon.

★

RISON-LECION:
1948 — 1953 — 1958
MEGHIVÓ

Izráel államának tizéves és szinfünk megalakulásának ötéves évfordulója alkalmából, 1958 május hó 7-én, szerdán este 8 órakor, moádonunk ez alkalomra ünnepélyesen feldiszitett kerthelyiségében, Rothschild 52 alatt tartandó

ünnepélyes diszközgyülésre.

Az ülésen elnököl és megnyitóbeszédet tart: **dr. Farkas Elemér.** Üdvözlőbeszédeket tartanak: **Chana Lewin,** Rison város polgármestere, **dr. Krausz Mose,** a HOH országos elnöke. **Dr. Ungár Béla,** a HOH telavivi szinf elnöke, és a többi sznifek és egyesületek delegátusai. A vendégeket **Kanizsai Sándor** társelnök üdvözli. A szinf ötéves müködéséről **Epstein Efrájim** elnök tart beszámolót. A szociális bizottság munkásságáról **dr. Gerő Ernőné** számol be.

A TIZÉVES IZRAEL ÉS A MAGYAR JISUV cimmel **Dr. Hermann Dezső** tart előadást.

A művészi részben: **Wohl Katalin** müvésznő szaval.

Felkérjük tagjainkat, vatikokat és uj olékat, jöjjenek el erre a lélekemelő dupla jubileumra, hogy jelenlétükkel járuljanak hozzá az est sikeréhez.

Szenzáció Tel-Avivban!
A **HUBER-GAAL cigányzene**
az újonnan átalakított **„RON"** BÁR-ESPRESSO ÉTTEREMBEN
Szolid polgári árak ● Este 9-től hajnalig
Herbert Samuel-utca 86., a tengerparton.

Hálváá Vöchiszáchon Jaffa-Tel-Aviv
Águdá Hádádit Böérávon Mugbál
Tel-Aviv Herzl-u. 21. POB. 151. Tel. 61470, 61061-2-3

Fiókok: Sdérot KKL 47, Dizengoff-sarok, tel. 23673; Lewinsky-u. 63., tel. 66596; Jád Élijáhu, LaGuardia-u. 23., tel. 4278; Kikár Málché Jiszráél, Ibn Gvirol-u. 58., tel. 23940; Tácháná Merkázit, Hágálil-u. 3., tel. 5769; Montefiore, derech Petach-Tikva, a Chásmonáim-utcával szemben, telefon 67250; Jaffa, Társis-u. 3. (Busztrusz) tel. 81438; Hádár Joszéf, S'chunát Ámidár; Rámát-Gán, Bialik-u., Jáhálom-u. sarok, tel. 73563; Cholon, Senkár-u. 55. tel. 84690.

MEGNYILIK pénteken május 9-én

Az úszószezon megkezdődött

GALEI-GIL

Kert és árnyék ● Édesviz ● Kávéház
Ideális környezet az úszás élvezetére

Holnap lesz a **Mifál Hápájisz** sorsolása. Főnyeremény **30.000** font és sikun

Ehhez a sorsjegyhez külön szelvény csatolva a sikun-sorsolásban való részvételre

Az események margójára

Irja: ARAD GIDEON

IRÁKI DEMOKRÁCIA

Irák, a bagdadi szövetség központja és a Nyugat „meg bizható" szövetségese, most tartotta meg a parlamenti választásokat és ezért a Közelkeletről mindig rosszul informált nyugati közvélemény arra hajlik, hogy demokratikus államnak tekintse. Az iráki választások mindig csak formalitást jelentettek, de ebben az esetben, amikor állitólag az új parlamenttől függ a hásemita federáció sorsa, már valóban operettbe illő módon folytak le ezek az úgynevezett választások.

Négy nappal a választások napja előtt az új parlament 145 tagja közül 125 már meg volt választva. Az ország 145 választási körzete közül ugyanis 125-ben nem jelentkezett ellenjelölt Nuri Szaid tábornok hiveivel szemben és igy ezek automatikusan bekerültek a parlamentbe. A fennmaradó húsz kerületre csak 35 jelölt jutott, szóval még innen is öt jelölt formális választás nélkül nyerte el mandátumát. A megmaradt 15 választási kör zet természetesen semmiben sem befolyásolhatta Nuri Szaid hiveinek óriási többségét a parlamentben.

Az ilyesfajta választás nem is olyan fantasztikus Irákban, amilyennek a mi szemünkben tünik és az ellenzéknek nincs igaza, hogy a kormánynak tesz szemrehányást érte. Az ellenzék távolmaradása nagyrészt nem fenyegetés, vagy nyomás következménye. Nuri Szaid „alkotmányos egységpártján" kivül, amely most önként feloszlott, minden iráki párt ellenzékben van és valamennyien bojkottálták a választásokat. A bojkottnak azonban nem az az oka, hogy az ellenzéknek nem lenne kilátása a parlamentbe való bejutásra, sem pedig az, hogy különösebben ellenezné a kormány választási módszereit, amelyek semmiben sem változtak a multtal szemben. A választ a kérdésre inkább ezeknek a pártoknak a lényege és a demokratikus kormányzatról való felfogása adja meg.

Az ellenzék a szélsőjobboldali fasiszta irányzatú Isztiklältól kezdve egészen a magát szocialistának nevező Nemzeti Demokrata Pártig nagyrészt a városban lakó effendik, a nyugati civilizáció mázát viselő, politikai öntudatú, állitólag antikolonialista elemek, azaz Nasser-stilusú arab nacionalisták vezetése alatt áll. Csakhogy ezek kisebbséget képeznek és befolyásuk főleg csak a városokra terjed ki, amelyekben a választóknak csak egy töredéke lakik. Az ellenzék ugyanolyan kevéssé demokratikus, mint a kormány, de véletlenül kisebbségben van.

Ezeknek a csoportoknak a tulajdonképpeni célja, hogy a kisebbség „jóakaratú" diktatúráját teremtsék meg és tudatlan polgártársaikat a megmentés útjára irányitsák, azaz Abdul Nasser ezredes pozitiv semlegessége és az Egyiptom által uralt pánarab szövetség felé. Az ellenzéki politikusok állandóan a szabadság és a demokrácia jelszavaival hadakoznak, de valójában egyiket sem értékelik nagyra. Ennek az irányzatnak egyik szóvivője, egy ügyvéd és irodalmi kritikus, nemrégen azt irta, hogy „a demokrácia a szilárdság ellensége". A szabadság viszont ezt jelenti szerinte: elegendő élelem, megfelelő ruházat, higiénikus lakásviszonyok, kulturális öntudat és a nemzeti ügyekben való részvétel. — „Mivel az egység felé haladunk és a cionista állam fennáll az arab világ szivében, inkább Bismarck kardjára, mint Mirabeau ékesszólására van szükségünk. Inkább kell nekünk egy tiszticsoport, amely hisz az arab nacionalizmusban, mint a kulturális sznobok és parlamenti képviselők bandája, amely csak beszél és beszél..."

A fiatal bagdadi effendik nem a demokrácia hiányát fájlalják és nem emiatt bojkottálták a választásokat. Azt siratják, hogy nem tudják rákényszeriteni akaratukat a népre.

MOSOLYGÓ SZOVJET

A csúcskonferencia előkészülete körüli taktikázás tovább folyik és a játszma majdnem olyan érdekes, mint Szmiszlov és Botvinnik Moszkvában folyó küzdelme a sakkvilágbajnokságért. Vajjon mit vár a két „sakkozó" nagyhatalom a közeljövő fejleményeitől, milyen célkitűzések állnak a jegyzékháború és a kölcsönös javaslatok áradata mögött?

Azok, akikre mély benyomást tett a Szovjetunió legujabb békekampánya, beleértve az angol munkáspártot és a Mápámot, valószinűleg nem olvasták Nikita Chruscsev egyik nemrégen Moszkvában tartott beszédének ezt a kitételét: „Mi, bolsevikiek, éhes emberek vagyunk. Amit a mult küzdelmei által értünk el, az nem elég nekünk. Holnap — többet akarunk!" — Foster Dulles, a másik sakkpartner, olvasta ezt és ezzel a megjegyzéssel válaszolt: „Már egymilliárd ember van az uralmuk alatt és még mindig éhesek. Szeretném tudni, mennyire van még szükségük étvágyuk csillapitására?"

Ez a megjegyzés Foster Dulles néhány nap előtt tartott előadásának keretében hangzott el, amikor az amerikai külügyminiszter igen részletesen és világosan vázolta az amerikai kormány alapvető politikai elgondolását.

A legutóbbi hónapok alatt lefolyt tárgyalások és jegyzékváltások fényt vetettek az oroszok célkitűzéseire is és Dulles szerint Moszkva a csúcskonferencián a következőket akarja elérni: 1. A keleteurópai status quo elismerése, ami azt jelenti, hogy megszünne a jaltai egyezmény és az UNO alapokmányának érvénye, amelyek szerint ezek a népek szabadon választhatják meg kormányukat. 2. Németország kettéosztásának véglegesitése, vagy pedig olyan feltételek mellett való egyesitése, hogy a keletnémet kommunista bábkormány kiterjeszthesse uralmát Németország egész területére. 3. A nyugati kollektiv védelmi szövetségek, köztük az Atlanti Szövetség feloszlatása. 4. A kommunista Kina elismerése Amerika által, befogadása az UNO-ba, mint vétójoggal rendelkező nagyhatalom és Formoza csatolása Kinához. 5. A tilalom megszüntetése, amelynek alapján a nyugati államok nem szállithatnak hadifontosságú anyagokat a kommunista blokknak. — Ha a Nyugat mindezt elfogadja, a kommunisták hajlandók beszüntetni a hidegháborút.

Foster Dulles szerint a Szovjetunióban is változások álltak be. Megtanulták, hogy népek és egyének nem hajlandók örökre lemondani minden jogról és minden szabadságról. Jugoszlávia, Magyarország, Lengyelország és a nyugat felé özönlő német menekültáradat figyelmeztetésként szolgáltak, hogy még a hosszas kommunista indoktrináció sem öli meg az ifjúságban a szabadság szeretetét. Magában a Szovjetunióban sem lehetett fenntartani a Sztalin alatti terrort, amely az embereket az egységes kommunista keretbe akarta szoritani. A modern fegyverek és a modern ipar terén folyó versengés uj intellektuális réteget nevelt ki, melynek kény telenek megengedni, hogy önállóan gondolkozzék. Ma nagyobb a személyi biztonság és több önálló gondolkodás folyik a Szovjetunióban, mint bármikor az októberi forradalom óta. A gazdasági centralizációról is kiderült, hogy nem lehet végrehajtani és most megkezdték a decentralizálást.

A külpolitikában a Szovjetunió 1939-től, mikor Finnországot és Lengyelországot támadta meg, egészen a koreai háborúig az erőszakos irányt követte. Csakhogy ezt a szabad világ kollektiv védelmi hálózata már lehetetlenné tette. Igy most a Szovjetunió vezetői mosolyognak, barátságot hirdetnek, gazdasági és technikai segélyt, kölcsönöket nyujtanak, bálokat rendeznek és igy több befolyást szereznek, mint annakidején, amikor csak fenyegetőztek. „Nem lehet sokáig mosolyogni anélkül, hogy ez végül kihatna a jellemre. Ugy mint az egyén, egy nemzet is arra hajlik, hogy végül olyanná váljék, amilyennek tetteti magát", — mondja Foster Dulles.

Az amerikai külügyminiszter azt hiszi, hogy a nemzetközi feszültségnek és a háború veszélyének akkor lesz majd vége, ha a Szovjetunió belülről is mosolygóssá válik. Ez hosszú ideig fog tartani és addig a Nyugatnak erősnek kell maradnia. „Addig sok mindent fog kelleni tennünk, amit normálisan csak háborúban teszünk, azonban anélkül, hogy embereket ölnénk meg. Miért ne tegyük meg ezt az erőfeszitést? — érvel Dulles. — A játék a legnagyobb tétért folyik, amelyet emberek valaha békében, vagy háborúban el akartak érni. Ha erősen törekszünk, a nagy tétet békében is meg lehet nyerni, a harmadik világháború borzalmai nélkül. A világháború elkerülése és a szabadság védelme érdekében az embereknek készen kell lenniök hosszas és áldozatteljes erőfeszitésre."

A végleges cél? Dulles Eisenhower elnöknek a NATO párisi csúcskonferenciáján elhangzott szavait idézi: „A legnemesebb győzelmi stratégia: nem más népek feletti győzelem, hanem az összes népek győzelme!"

AZ ARANY KÖZÉPUT

Számos más országnak pél dául szolgálhatna az a módszer, amellyel Columbia megoldatta a 10 év óta folyó áldatlan küzdelmet az ország két legnagyobb pártja, a liberális és konzervativ párt között. Ez a küzdelem eddig százezer ember életébe került, számos katonai puccsot és ellenpuccsot okozott és lehetővé tette Gustavo Rojas Pinilla diktatúráját, amelynek pontosan egy év előtt egy tiszticsoport lázadása vetett véget. A tisztek akkor megigérték, hogy helyreállitják a parlamenti uralmat, de nem fogják többé megengedni a polgárháborúszerű helyzet folytatódását. Egy évig tartott, mig létrejött a megoldás: Alberto Lleras Camargo, az 51 éves liberális politikus és ujságiró elvállalta az elnökjelöltséget azzal a feltétellel, hogy megosztják a hatalmat a liberális és a konzervativ párt között. Fifty-fifty alapon osztják szét a politikai kulcspozíciókat s négyévenként fognak váltakozni a liberális és konzervativ elnökök. A megegyezés 16 évre szól, ami Camargo szerint elegendő arra, hogy a kedélyek lehüljenek és ismét sza bad vetélkedés folyjék a pártok között.

A konzervativok jobbszárnyának vezetője, Laureano Gomez volt elnök ellenezte a megegyezést és bérencei a vasárnap lefolyt választások előestéjén puccsot kiséreltek meg: elhurcolták az uralkodó tiszticsoport négy tagját. A puccs nem sikerült, Gomezt elkapták és a tisztek sértetlen visszaszolgáltatására kényszeritették, a választások pedig — néhány véres incidens dacára — meghozták Camargo várt győzelmét. A józan ész felülkerekedett és Columbia most nekiláthat az ország égető gazdasági problémái megoldásának.

BERLINI NOTESZ

Egy berlini ismerősöm azzal lepett meg, hogy egy kicsit titokban magyarul akar tanulni. Be is szerzett egy magyar nyelvkönyvet, büszkén megmutatta. Mindjárt gyanus volt nekem, mert piros-fehér-zöld a fedele és Szentistvánkoronás címer van rajta. Ugy 60 évvel ezelőtt jelenhetett meg a kis füzetecske: Einfachste Methode in kurzer Zeit Ungarisch zu erlernen. Und — s ez a legszebb benne: Landesführer von Ungarn! — Szomjasan fellapozom: Uj pénz a forint és krajcár helyett — a korona és a fillér. (Azóta volt már pengő, s most újra — forint. — Sückschägesch frahsischok, vagyis „Szükséges frázisok" rovatban meg kell tanulni: Nadjschagosch Kischassonj, — vagyis Gnädiges Fräulein, nagyságos úr, stb. — (Az elvtárs szó még nincs a füzetben. De az autó szó sem. Még úgy sem, hogy gépkocsi, repülőgépről nem is beszélve.) A fordítás néha erősen egyéni. Arra a kérdésre: hodj van? a „Danke, gut!" magyarul igy felel: Jó dolgom van! Ismerősömnek nem nagyon ajánlanám, hogy ezeket a kifejezésket használja ma Pesten: Hé, halló kocsis! Vigyen olyan helyre, ahol csak úri népek vannak!

— Melyik lóvonatu vasutat kell igénybevennem?

— Itt lakik az alispán úr! — Tisztitscha nekkem esen ruhaht — (vagyis tisztítsa nekem ezen ruhát!). — A borbélynál a választékot a frizurán: Machen Sie einen Scheitel! — magyarul: A haj osztandó! — A Tudnivalók és Kultura rovat nagyon izgalmas: I. Ferenc József megkoronáztatott 1867-ben. — Hires irók: Petőfi, Arany és Jókai. Hires festők: Zichy, Liesenmayer, Benczur; zeneszerzők: Goldmark és Hubay. — A hagymás hús rövid zafttal: pörkölt, hosszú zafttal gulyás. — Magyar makkaroni heisst tarhonya oder lebbencs. — Berühmte Mehlspeis ist: thurosch tschussa. — Hölgycigaretta és Princessas, Sultan, — 1 forint 50 darab. — „Budapest mit 600.000 Einohner, orunter über 100,000 Juden und 100.000 deutsche vermitteln die Kultur Europas zwischen dem Orient und dem Occident. — Elegáns helyek: Nemzeti Casino, Szikszay, Kispipa és Márványmenyasszony. — A Margitsziget (József főherceg tulajdona). — Konflis egy lovas 50 krajcár két lovas fiakker 80 krajcár az első félóra. — A New-York kávéház a világ legszebb kávéháza. Itt a pincérnek 2—4 krajcár borravaló adandó! — (Ezt speciell kipróbálnám!)

★

A varsói gettó lázadásának évfordulóján felemelő ünnepség volt az Ernst-Reuter-Haus impozáns koncerttermében. Le kell irni egy ilyen berlini zsidóünnepséget. Megható méltóságát. A terem a városé, most épült 1250 személyre, faburkolattal és akusztika-szabályozó, változtatható menyezettel. A pódiumot ezerszínű friss virágerdő szegélyezi. A A berlini Filharmonikusok játszanak. Először Mendelssohn—Bartholdy: Hebriden ouvertürjét. Utána a hitközség elnöke: **Heinz Galinsky** beszélt a varsói gettólázadás példamutató hősiességéről. Ls bejelentette a **Heinrich** Stahl-díj alapitását, amelylyel olyan szegénysorsú keresztényeket díjaznak, akik a szörnyű időkben sokszor életük kockáztatásával zsidó életeket mentettek. — **Nachama** berlini főkántor a 117. zsoltárt énekelte (Min Hámécár) énekelte, majd a Rádió 200 tagú vegyeskórusa Verdi Macbethjéből a foglyok kórusát adta elő. — Az ünnepi beszédet **Joachim Lipschitz** belügyminiszter tartotta. Ragyogó szónok: Három várost állitott analizáló párhuzamba: Varsót, Berlint és Jeruzsálemet. Ostorozta, kíméletlenül, nevekkel együtt megbélyegezte azokat, akik az antiszemitizmus hunyó parazsával játszani merészkednek. „Amerikából érkeztem tegnap vissza. Mondhatom, hogy egy ilyen rongy Zind többet tud ártani a német becsület regenerálásának, mint amennyit ezer jószándékú, lelkes német közéleti egyéniség használhat." Az ünnepséget, amelyet elegáns, meghivott közönség (köztük 7 miniszter, vagy 30 képviselő, a polgármesterek) — hallgatott végig, Mozart D-dur szimfóniájának utolsó tételével fejezte be a remek zenkar.

★

Rudolf Nelson azt jelentette Németország zenei életében, mint Pesten annakidején Zerkovitz Béla és Márkus Alfréd. Rudolf Nelson is száz és száz könnyű és vidám melódiával melengette azokat a német szíveket, amelyek őt hidegen és kegyetlenül elüldözték. Nelson ma 80 éves, ő visszatért és dolgozni akar még. **Zerkovitz** és **Márkus Frédi** még mindig nem volnának 80 évesek, de ők Pesten szenvedték végig az üldöztetést és használták el, mint annyian a szivüket. **Nelson** pedig piros arcoal, vidáman ült tegnapelőtt a zongoránál a Sportalast 10,000 főnyi tomboló közönsége előtt. Négy órás műsorban Berlin úgyszólván minden neves művésze fellépett. Mindegyik egy-egy szál piros rózsát tett egy nagy vázába. A 19-iket Ernst Lemmer miniszter a saját nevében, a 80-ikat a kormány nevében tette a vázába.

★

A bonniak csodálkoztak tegnapelőtt, mikor a Bundes-Republik fennállása óta először lengette a szél **Adenauer** kancellári palotájának ormán a sarló-kalapácsos vörös szovjet lobogót. **Mikoján** szovjet miniszterelnökhelyettes látogatása Adenauernél, az ebédet is beleértve 5 órát tartott. 30 perc négyszemközt, — 1 és fél óra a miniszterekkel, 1 és fél óra ebéd. (Kacsaérmek. Erőleves. Borjúfrikandó. Kaviáros palacsinta. Orange Charlottel (?), egy 1952-es vörös, egy 1953-as fehér bor és Geiling Privát pezsgő.) — 38 résztvevő, köztük persze ellenzéki pártvezérek is. (Ollenhauer.) Délután **Gerstenmayer,** a parlament elnöke tárgyalt Mikojánnal, majd a tehetséges **Erhard** pénzügyminiszter és újra Adenauer. (A teljesen negativ és helyenként szinte barátságtalan találkozásról azóta az Uj Kelet irt már.) Este Mikoján adott 800 személyes fogadást a Königshof szállodában. Túlgazdag hideg büfével és rengeteg krimi pezsgővel. Szóf: Mikoján tárgyalni se akar Németország egységesitéséről.

★

Az egész német sajtó egyöntetű magasztalással emlékezik meg Izráel tíz éves jubileumának megünnepléséről, egy ünneprontó, vagy gáncsoló, sőt közömbös szó le nem iródott. Merem állitani, hogy az egész izráeli sajtóban nem jelent meg egyetlen olyan hatalmas terjedelmű ünnepi szám, mint a Berliner Allgemeine 48 oldalas Jom Heassor száma, külön 20 oldalas mélynyomásos „Jüdische Illustrierte" melléklettel. Az ünnepi szám kétszázötvenezer példányban jelent meg. Megkapta minden miniszter, képviselő, polgármester és magasrangú állami funkcionárus. ★

„Zind úr elvesztette állását, de nem kell őt félteni. Arab-barát nyilatkozata miatt **Kairóból** táviratilag ajánlottak fel neki magasrangú és jövedelmű hivatalt az arab propagandaminisztériumban" — irja a Welt am Montag. ★

Pontos berlini kiszolgálás. Egy női konfekciósüzlet kirakatát ismeretlen tettes éjjel betörte, abból egy 42-es szürke kabátot elvitt, minden mást érintetlenül hagyott. Másnap az üzletvezető a rendőrségen előadta a következőket: Zárás előtt jött egy vevő, kiválasztott egy 42-es kabátot és kérte, hogy tegyük ki a kirakatba, meg akarja mutatni a feleségének. — Kitettük.

★

Légi taxit lehet telefonon rendelni a tempelhofi repülőtéren. Nem sokkal drágább, mintha autón menne az ember. — Hörbiger Attila és felesége Paula Wessely O'Neill: Fast ein Poet című darabjában nagy sikert aratnak a Kurfürstendamm Színházban. Heuss államelnök megnézte őket, a utána együtt vacsorázott velük a Kempinskynél. — Lana Turnernek egy tavalyi filmje fut sikerrel. Témája szinte ugyanaz a dráma, ami egy év mulva bekövetkezett: fiatal leány tragikus beleavatkozása anyja szerelmi regényébe.

Egyik képeslapban jelent meg a következő jellemző eset: Két hollywoodi gyerek beszélget családi körülményeiről. „Nekem két bátyám és két nővérem van, — neked pedig egy sincs!" „Hogy hogy nincs? — válaszolja a másik gyerek — nekem három mamám van az utolsó papámtól és két papám az utolsó előtti mamámtól."

Pásztor Béla

מדינת ישראל
משרדי המינהל המחוזי תל־אביב

תל־אביב א׳ אייר תשי״ח
21 באפריל 1958

לכב׳ מס׳ 2032/99

ד״ר א. רוזנפלד, עו״ד
יור׳ ח״אגודה להצנחת זכרו של
ד״ר י. קסטנר ז״ל״
תל־אביב.

א. נ.,

הריני מתכבד לאשר בזה את קבלת מכתבכם מיום 12. 3. 58 בצרוף הודעה לפי סעיף 6 של החוק העותומני לאגודות לשנת 1909, על יסוד האגודה הבאה:

1. שם האגודה: ״אגודה להצנחת זכרו של ד״ר ישראל קסטנר ז״ל״.
2. כתובת האגודה: תל־אביב, רחוב אחוזת בית 6.
3. המשרד הרשום של האגודה: כנ״ל.
4. מטרת האגודה: להציב שם וזכר לד״ר ישראל קסטנר, כמפורט בתקנות האגודה.

בכבוד רב
(—)
י. קופרמן
הממונה על מחוז
תל־אביב

* * *

IZRÁEL ÁLLAMA
Kerületi Közigazgatási Hivatal, Tel-Aviv

Tel-Aviv, 1958 április 21.
2032-99 szám.

Tek. Dr. A. Rosenfeld ügyvéd úrnak, a „Dr. J. Kasztner emlékét megörökítő egyesület" elnökének,
Tel-Aviv

Tisztelettel igazolom 1958 március 12-iki levelük vételét, az 1909 évi az egyesületekre vonatkozó ottomán jog 6-ik szakasza alapján történt bejelentésük csatolásával a következő egyesület megalakulásáról:

1. Az egyesület neve: „Dr. J. Kasztner emlékét megörökítő egyesület".
2. Az egyesület cime: Tel-Aviv, Achuzat Bait utca 6 szám.
3. Az egyesület bejegyzett hivatala: Mint fent.
4. Az egyesület célja: Emléket állitani dr. Jiszráél Kasztner nevének, amint az az alapszabályokban részletezve van.

Teljes tisztelettel
J. KUPERMANN
kerületi főnök,
Tel-Aviv

HOVÁ TÜNTEK A TEMPLOM KINCSEI?

Irta: Dr. BATO JOMTOV

A napokban néhány ujság azt a fantasztikus hírt hozta, hogy Rómában arra készülődnek, hogy a Tiberis iszapos mélyén nyugvó jeruzsálemi templomkincseket felszínre hozzák. Ugyanis 410-ben, amikor a gótok megjelentek Róma kapui előtt és a rómaiak eszeveszetten elhagyták a várost — így meséli az ujsághír —, a római zsidók megostromolták a Palatinust, magukhoz ragadták a jeruzsálemi Szentély elrablott kincseit és bele dobták őket a Tiberisbe, ne hogy a gótok kezébe jussanak. Állitólag, egy ősrégi zsidó legenda is erről regél. Most pedig modern eszközökkel ki akarják kotorni a kincseket, hogy ismét Jeruzsálembe kerüljenek.

Igy jelenti egy szenzáció gyanánt tálalt ujságcikk.

★

Mi igaz ebben a hírben?

Mindenekelőtt meg kell állapitani, hogy se Rómában sem másutt nem szól zsidó hagyomány arról, hogy a templom kincseit a Tiberisbe süllyesztették volna el. Nincs olyan zsidó történeti munka, amely erről tudna.

Az egészből tehát csak az marad hátra, hogy ujságkacsáról van szó.

De ha a hír nem igaz, felvetődik a kérdés: hová tüntek a Szentély kincsei?

Mikor Salamon király vagy 2900 esztendő előtt felépitette a Templomot, messze földről jártak annak csodájára, mert minden tekintetben egyedülálló volt az ókor összes szentélyei között. Eltekintve pazar, impozáns architektúrájától két fontos pontban különbözött a világ minden más templomától: az Egyistenhit hajléka volt, tehát hiányzott benne mindennemű szobor, vagy kép, továbbá az idegent, aki még a jóval későbbi görög és római világban is ellenségnek számitott, ebben a templomban szivesen látták, amint ezt Salamon király híres avatóbeszédében oly kapóan kifejezte.

De nemcsak jámbor zarándokok jöttek el Jeruzsálembe, akik jobbadán gyarapitották a Templom kincseit, mert hiszen nem jelentek meg üres kézzel, hanem pénzsóvár hadvezérek is ellátogattak ide és bizony megsarcolták a Szentély kincstárát. Vagy négyszáz esztendeig állott fenn Salamon király temploma, amelyet azután Nebukadnecár, Babilónia királya pusztított el, aki elrabolta annak összes kincseit, többek között, a Jáchin és Boáz nevű gyönyörű ércoszlopokat is. Hogy sikerült-e neki tényleg mindent elvinnie, azt persze nem tudjuk, de a Talmudban azt olvassuk, hogy Josijáhu király a közelgő veszély láttára a kerubokkal diszitett frigyládát, a Tizparancsolat két kőtáblájával együtt, elásatta a Templom alatt lévő barlangban.

Az elhurcolt templomi kincsekről azonban hamarosan hírt hallunk Dániel könyvében. Tanui vagyunk egy babilóniai udvari tivornyának, amelyet Nebukadnecár fia és utódja, Belsácár király rendez az országnagyok tiszteletére és amelyen patakokban folyik a bor. „Ittasan megparancsolta Belsacár — irja a Szentirás —, hogy hozzák elő az arany- és ezüstkelyheket, amelyeket atyja, Nebukadnecár, a jeruzsálemi templomból elvitt volt, hogy a király és nagyjai, szeretői és ágyasai igyanak belőlük." Arról a híres dáridóról van szó, amely azzal fejeződött be, hogy Babilónia végét jósló irás jelent meg a falon: „Mené, tekél ufarszim!"

Nemsokára rá Cirus perzsa király elfoglalja Babilóniát és nagylelkűen megengedi a zsidóknak, hogy hazájukba visszatérjenek és a Templomot ismét felépitsék. Jóindulatában annyira megy, hogy visszaadja a zsidóknak a Nebukadnecár király által elrabolt templomi kincseket. Ezeket a hazájukba visszatérő zsidók abban a jóval szerényebb külsejű második Templomban helyezték el, amelyet az országépitők nehéz munkában, az ellenség ellen harcolva építettek. De a Templom kincsei itt sem találtak nyugalomra. Antiochus Epiphanes szír király leigázta az országot és elvitte a Templom összes kincseit. Hiába győzték le a Makkabeusok, az elrabolt zsákmányt még sem tudták visszakeriteni és igy kényszerülve voltak a Szentélyt vadonatúj felszereléssel ellátni. A Templom, amelyet időközben felékesitettek és amelyet Herodes király teljesen átépittetett, úgy hogy pompája közmondásszerű lett, 70-ben, a második zsidó állam bukásával rombadőlt és a rómaiak magukkal vitték a makkabeusi eredetű templomi kincseket.

A Judeán aratott nagy győzelem emlékére felállitották Rómában, a mind a mai napig látható Titus-diadalivet, amelynek domborműve a győzőknek a római fővárosba való bevonulását ábrázolja. Itt viszik a hadizsákmányt: a hétágú menórát, az aranyasztalt, amelyen a színkenyerek voltak elhelyezve, két ezüst harsonát és két vázaszerű edényt, amig a Misna szerint a tömjén elkészitésére szolgáló mozsarat és a főpap mellvértjét, az Urimot és Tumimot, továbbá a karmazsinfüggönyt is elvitték. Nagyon valószínű, azonban, hogy a Templom ostromának utolsó három hetében, amidőn az áldozások már szüneteltek, a papok sok mindent elástk a Szentély kincseiből.

Rómában nagy tisztelettel adóztak a Templom kincseinek, nem olvasztották őket be, ahogy azt a modern barbárok tenni szokták, hanem — a Tóra és a függöny kivételével, amelyeket a császári palotában őriztek — elhelyezték őket a római Béke-templomban (templum pacis). Rabbi Eliezer, a Misna nagy bölcsének, Rabbi Joszéf ben Chalaftanak fia, aki a második században Rómában járt, látta a mellvértet és azt a függönyt, amelyet a főpap Jom-Kipurkor a Templomban használt az áldozás alkalmával.

De a Templom kincsei Rómában sem jutottak nyugalomra, mert Genserich vandál király, 455-ben elfoglalván és kirabolván Róma városát, elvitte őket magával az északafrikai Karthagóba, ahol azonban csak 79 évig maradtak. Közben megfordult a hadiszerencse, a vandálokat leigázták a bizánciak, akik elvitték a Templom kincseit Karthagóból birodalmuk fővárosába, — Konstantinápolyba, ahol győzelmi felvonulásban közszemlére tették. Egy zsidó ember, aki a tolongó nép tömegében nézte a felvonulást, odaszólt a szomszédainak: „Nem tartom helyesnek, hogy a Szentély kincseit a császári palotába viszik. Nézetem szerint oda valók, ahová Salamon király helyezte őket. Ezek a kincsek okozták Róma elfoglalását és Karthago bukását."

Justinianus császár, aki tudomást szerzett erről a megjegyzésről és mint babonás ember nagyon félt attól, hogy a kincsek balszerencsét hoznak reá, menten elrendelte, hogy vigyék őket Jeruzsálembe, amely akkor a bizánci birodalomhoz tartozott. Ezt az eseményt Stephan Zweig mesterien irta meg „Az elásott menora" című elbeszélésében.

Igy tehát a kincsek néhány század alatt óriási körutat tettek meg: Jeruzsálemből Rómába, Rómából Karthagoba, Karthagoból Konstantinápolyba, Konstantinápolyból Jeruzsálembe. — De vajjon eljutottak-e Erec Jiszráélbe? Egyik forrás ugyan azt állitja, hogy megérkeztek Jeruzsalembe, ahol a görög egyházban helyezték el őket, de egy másik hír szerint, Erec Jiszráélbe való útjukon elvesztek.

Zsidók és nemzsidók a középkorban biztosra vették, hogy a frigyszekrény a Templom alatt van elrejtve. A tizenhatodik században élt Rabbi David ibn Abi Zimra szerint, egy uralkodó egyszer megparancsolta szolgáinak, hogy a Templomhegy tövében lévő barlangokban keressék meg a frigyládát. De valamennyien elpusztultak, mert mérges gázok áramlottak ki, amiért is a fejedelem elrendelte, hogy földdel töltsék meg a barlangokat.

Érdekes, hogy zsidók és nemzsidók fantáziáját gyakran foglalkoztatták ezek a kincsek. Még ma is időről-időre felmerül az a legenda, hogy a velencei San Marco-baziliákban, mások szerint pedig a római Szent Péter-templomban vannak felállitva a Jáchin és Boáz nevű oszlopok.

Mindent összevetve, a történetirók ma azt vélik, hogy a Templom kincsei a Földközi-tenger fenekén fekszenek és hogy a frigyláda a Templom alatt van elásva. Ilyen nemű kutatás egyelőre persze kizárt dolog, de ásatások a Templomhegyen bizonyára sok kincset vetnének felszinre.

Ez a Templom kincseinek regényes, kalandos története, amely még mindig nem fejeződött be.

KERESZTREJTVÉNY 363

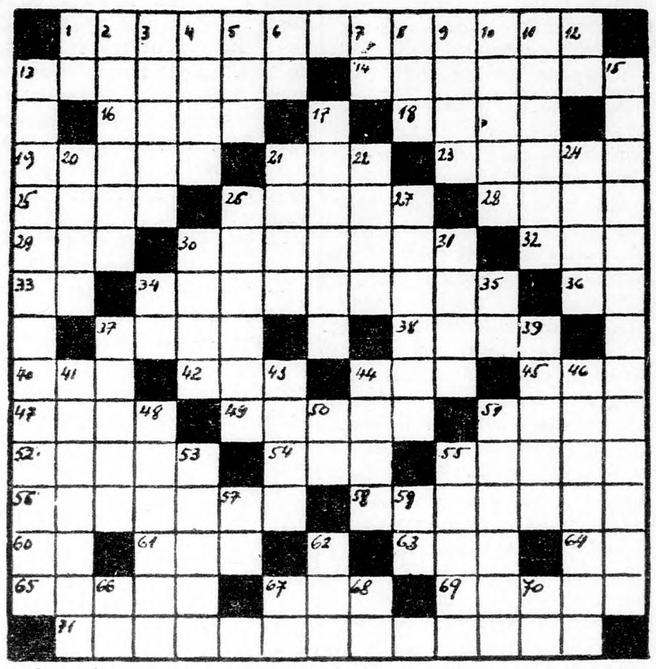

Vízszintes: 1. Francia iróno (1776—1817), — regényei „Delphine", „Corinne". 13. Róma folyója. 14. Phrygia királya, a monda szerint a szekérrudat és az igát úgy csomózta össze, hogy senki sem tudta kibogozni. 16. Kutyafajta. 18. Elhúnyt francia divatkirály. 19. Francia asszonyom, fonetikusan. — 21. Izráeli hajózási vállalat. 23. Svájci óramárka. 25. Héber díj (S=SZ). 26. Erről ikerszava. 28. Ékezettel héber felhő. 29. E. A. N. 30. Igen kemény, a platinával rokon nemesfém. 32. Ékezettel héber Istenem. 33. Magánhangzótlan fogoly. 34. Itt győzte le Nelson a franciákat 1805-ben. 36. ..piráció, vágy, törekvés. 37. Vissza: hirhedt román antiszemita költő. 38. A görög ABC első betüje. 40. Kígyó teszi. 42. Francia tagadás. 44. ...brit. 45. Ékezettel férfinév. 47. Fejedelmi cím egyes mohamedán országokban. — 49. Nemzet, fajta. 51. Burkolatsúly. 52. Az abesszin királyok címe. 54. U. I. N. 55. Latin tétlen, nem tevékeny, eredeti fonetikával. — 56. Hadizsákmány. 58. Alfred ..... angol költő (1870—1945). Szonettjei „In Excelsis". 60. U. I. 61. Irá vala. 63. Nem kontra. 64. D. K. 65. Héber nép, nem-zsidó ember, többesszámban, utolsó betű elől. 67. Spanyol arany. 69. A-val a végén: éles gúny. — 71. Két szó: 1) Dél-Amerika harmadik legnagyobb folyója, 2) Aki az élet örömeiről önként lemondott.

Függőleges: 1. Személyes névmás. 2. Az iráni petróleumvezeték végállomása. 3. Francia festő és grafikus. Főtémaforrása a tánc és a lóverseny. 4. A sémi nyelvek nyugati ágához tartozó nyelv. 5. Vissza: Verskellék. 6. Ékezettel héber tűz. 7. ..oista, önző. 8. Héber rablás. 9. Három hangra írt zenemü. 10. Anekdota. 11. A görög mondában a béke istennője. 12. Héber tagadás. 13. Idegalkat, vérmérséklet. 15. Nagy orosz szinpadi rendező (1863—1938) A szinpadi realizmus legnagyobb mestere volt. 1 és 11 betű duplahangzó. 17. Vissza: Európai ország fővárosa. 20. Szomszédnép. 21. Héber barakk. 22. Héber hasznos. 24. Ünnepi öltözet, diszruha. 26. Francia kommunista iró „Bázeli harangok". 27. Svájci város a hasonlónevü tó partján. 30. Ceruza. - 31. Kukorica kenyér. 34. T. G. 35. R. F. 37. Névelős énekes madár. 39. Palas betüi keverve. — 41. ..... Vespucci, olasz hajós, róla nevezték el az uj kontinenst. 43. Ch-val közepén a próféták egyike. 44. Német kötet (I = a). 46. A monda szerint fonalának segitségével vezette ki Thezeust a labirintusból. 48. Keletafrikai folyó Tanganyikában, 800 km. hosszú. 50. Héber flotta. 51. Nobel-dijas hindu költő. 53. Mohamed próféta utódainak cime (n=f). 55. Az izráeli gyerekek legkedveltebb ünnepe. 57. Ösvény. 59. Vissza: Olasz sikság. 62. Tollforgató. 66. Héber világosság. 67. O. C. 68. ..angután. 70. Betű héberül.

A 360. SZÁMU KERESZTREJTVÉNY MEGFEJTÉSE:

Vízszintes: 1. JONATHAN SWIFT. — 13. CANARIS. 34 ROBIN HOOD. 56. NAIROBI. 71. ARTUR HONEGGER

Függőleges: 13. CHARLES GOUNOD. — 15. VINCENT AURIOL. 17. RACINE. 41. ARKADIA. 46. BRENNER

ÚJ KELET
PÁRTONKÍVÜLI NAPILAP

REJTVÉNYPALYÁZAT SZELVÉNY 363

Név: .....

Cim: .....

Levelekre válaszolok

Irta: LŐBL MARGIT

H. Emma asszony, Tel-Aviv.

Cukorbetegek részére több bek között az alább leirt tésztákat, süteményeket és ételeket lehet készziteni:

Túrós metélt: Öt dkg túrót, öt dkg darált mandulát, egy kanál (2 dkg) lisztet, csipet sót egy tojássárgával összegyúrunk, kinyújtjuk és metéltnek felvágva a szokásos módon; fövő vizbe dobva kifőzzük. Ha leszürtük, olvasztott margarinba forgatjuk és akár túróval meghintve, akár reszelt sajttal megszórva tálaljuk.

Túrós pogácsa: Öt dgk túrót, öt dkg margarint, 5 dkg darált mandulát, vagy diót, egy keményrefőtt tojást megreszelve és pár csepp oldott szaharint összegyúrunk, ujjnyi vastagságura kinyujtjuk és pogácsáknak kiszaggatjuk. Lehet sütőben megsütni, vagy lehet forró margarinban kisütni.

Mandulás sütemény: 4 főtt tojássárgát megreszelünk, hozzáadunk 2 nyers tojássárgát, fél narancs, vagy citrom reszelt héját, pár csepp oldott szaharint, 10 dkg darált mandulát, 10 dkg margarint, egy kanálnyi lisztet (2 dkg) és mindezt öszegyúrjuk, kinyujtjuk, tepsibe téve tojással megkenjük, gorombára vágott mandulával megszórjuk és megsütjük. Ha kihült, felébe vágva tejszinhabbal megtöltjük.

Csokoládé torta: Négy tojásfehérjét kemény habbá verünk, hozzávegyitünk egy kanálnyi kakaót, oldott szaharint és 10 dkg darált mandulát. Jól kikent tepsibe öntve megsütjük és tejszinhabbal töltve tálaljuk.

Mákos sütemény: Két keményrefőtt tojást megreszelünk, hozzá vegyitünk 2 nyers tojássárgát, öt dkg darált mákot, 5 dkg margarint, egy kanál lisztet, melybe kis sütőport kevertünk, kanálnyi bort, vagy rumot, vagy tejfelt és oldott szaharint adunk hozzá, az egészet összegyurjuk, kinyujtjuk, tepsibe téve kisütjük és szacharinnal édesitett citromsodot készitünk hozzá, vagy tejszinhabot adunk mellé.

Almás omlett: Öt dkg száritott almát pici vizben megpárolunk, 3 tojássárgát, pár csepp oldott szaharint és a tojások habját keverjük hozzá. Jól kikent és megmelegitett palacsintasütőbe, vagy tüzálló tálba öntve megsütjük. Készithetjük darált mandulával megszórva is.

Rizskoch: Egy evőkanálnyi rizskását puhára főzünk, majd kihütjük, hozzá adunk kanálnyi margarint, pár csepp oldott szaharint, kis reszelt citromhéjat, két tojássárgát és a habját. Jól kikent és formába, vagy tüzálló tálba megsütjük.

Apró, sós sütemény: 4 kemény és egy nyers tojássárgát öszedolgozunk 10 dkg darált dióval, 5 dkg margarinnal, pici sóval és egy kanál liszttel. Pereceket, vagy rudakat, vagy pogácsákat készitünk belőle és tojásfehérjével megkenve, köménymaggal megszórva megsütjük.

Húslevesbe galuska: Egy tojás fehérjét kemény habbá verjük, majd hozzá verjük a sárgáját és pici sót és a fövő levesbe szaggatjuk kanállal.

Húslevesbe gombóc: Egy tojást elkeverünk egy kanál olajjal, kis sóval, borssal és két evőkanál levegőkenyérből készitett morzsával, vagy áztatékkal. Vizezett kézzel gombócokat formálunk belőle és a fövő levesbe főzzük.

Vermes Ilona asszony, Berotáim.

A kért **„szerelmeslevél"** leirása a következő:

Fél kg lisztet, 20 dkg margarint, 10 dkg cukrot, késhegynyi sót, 4 tojássárgát, fél citrom levét és szükség szerinti tejfelt öszegyúrunk, hogy finom, se lágy, se kemény tésztánk legyen. Diónyi golyókat formálunk belőle és lisztezett gyúrótáblán, szalvétával letakarva másnapig pihentetjük. Ekkor egészen vékonyra, téglaalakura kinyujtjuk és a már előre elkészitett töltelékből hosszában a közepére helyezünk és a tészta oldalait előbb hosszában, majd szélességében, levélformában egymásra hajtjuk. Tetejét tejfellel elkevert tojássárgával megkenjük és előre bemelegitett sütőben közepes lángon megsütjük. Töltelék: 15 dkg darált dió, reszelt citromhéj, 20 dkg cukor a tojások fehérjének a kemény habjába keverve.

Szerelmeslevél II. Negyed kg. lisztet, 15 dkg margarint, 3 kanál cukrot, 4 tojássárgát és tejfelt összegyúrunk, hogy finom — se lágy, se kemény tészta legyen. Egy-két óra hosszat jégszekrényben pihentetjük, majd vékonyra kinyujtjuk, hosszukás levélformára vágjuk, a közepére hosszában rumba áztatott diótölteléket adunk, amelybe cukrot, reszelt citromhéjat és a tojások fehérjének kemény habját kevertük. Levélboritték formájára hajtogatjuk össze és előre bemelegitett közepes lángu sütőben sütjük meg.

Finom túrókrémmel töltve is készithetjük, amelybe darált mandulát és a tojások fehérjének kemény habját, reszelt citromhéjat, vaniliát és cukrot kevertünk.

Képeslap

Egy fiatal texasi olajmágnás bérelt repülőgépben mondott örök hűséget menyasszonyának. Az esketési szertartás végén a repülőgép pilótájának hatalmas füstbetűkkel kellett a menyboltra rajzolnia az „I love you!" mondatot. Ehelyett azonban a pilóta ezt irta az égre: „Idióták vagytok!"

A texasi multimilliomos nemcsak hogy megtagadta a megállapodott bérösszeg megfizetését, hanem még kártéritésre perelte be a repülővállalatot.

(Time, Csikágó)

★

T. E. B. Clarke, a „The Lavander Hill Mob" című film forgatókönyvének a szerzője, a forgatókönyv megirása előtt felkereste a Bank of England egyik igazgatóját. A portán kitöltötte a belépési cédulát, melynek „a látogatás célja" rovatába ezt irta:

„Szeretném megtudni, — hogy lehet elrabolni egy milliót a bankból."

Erről szól ugyanis a film szüzséje.

Noha kezdetben nagyon csodálkoztak a szokatlan kérésen, megfelelő igazoltatás után felereszteték a bank pénztári igazgatójához, aki a helyszinen a legkimerítőbben informálta Clarke-ot. És a bank megtámadását a filmben pontosan a pénztári igazgató utasitásai szerint forgatták.

(Schweizer Illustrierte Zeitung)

★

A denveri biróság megengedte egy telekügyönknek hogy nevét Dunlapra változtassa, mert elismerte hogy eddigi neve miatt sok kellemetlensége van, kinevetik miatta, sőt ‚nomen est omen' közmondás alapján ártalmas hivatásának gyakorlásában.

Eddig ugyanis Mr. Swindler volt a vezetékneve.

(Time, Csikágó)

Bécsi levél

Tudod kérlek, mi a „cafard”?

Írta: SZOMBATI SÁNDOR

Bécs, május.

Minél tovább tartózkodom itt, annál világosabb, hogy ez a város a multban él.

Az „Ada-bárban”, a Kärtnerstrasse egyik mellékutcájában lévő dancingban swinget táncolnak s rock'n rollt, az onnan száz lépésnyirt lévő Sacher kávéházban mindenki „Her Hofrath”, „Herr Graf” vagy legalább is „Herr Direktor”.

A címkórság és a jelenleg dühöngő „Wiener Grippe” között az a különbség, hogy az utóbbi átmeneti.

Egyik itteni bennszülött barátom, aki büszke arra, hogy a nácizmus legsötétebb éveiben is megmaradt jó szociáldemokratának (ami való tény), miközben sültcsirkét eszik és „Heuriger” bort iszik, megvallja, hogy bizony a ferencjózsefi kor volt a legszebb.

Talán azért, mert akkor még tetszett a nőknek.

De még inkább azért, gondolom, mert ő is 1914 előtt él.

★

A címkórsággal ugratom, mire elmondja a következő, igen jellemző viccet.

A taxisoffőr hazavitte részeg utasát s a kaput nyitó házmester gondjaira bízta.

— Viszontlátásra, doktor úr... mondja búcsúzóul kliensének.

A házmester látva, hogy a lakó olyan ittas, hogy mit sem ért a beszélgetésből, a gépkocsivezetőhöz fordul:

— Mondja, mi a csodának hívja ezt az embert doktornak?

A soffőr megvakarja a fejét és így válaszol:

— Hát kérem: grófnak nem nevezhetem, bárónak sem. Hát minek nevezze az ember az ilyen trottlit?

★

Hallott Ön már Bécsben „úri társaságot” csevegni? M. több: bájcsevegni?

„A se tapper le derriére par terre...” — mondanák a franciák, avagy magyarul: falnak kell tőle menni.

A Vangard korszakában úgy „társalognak”, mintha gumirádlisok járnának odakünn.

Kitünő volt kérlek a „Bohémélet” tegnapi előadása. És micsoda publikum! Az egyik páholyban felfedeztem két máltai lovagot...

Azt hiszem, kár volna ezeket a Rip van Wincklékét felébreszteni.

★

Ebben a városban vasárnap reggel azért állnak százával sorban az emberek, — fiatalok, öregek, egyaránt, — hogy a „Parasztbecsület”-hez jegyet kapjanak...

★

És aztán van a „népség és katonaság”.

Brüsszelből jövet meglep a nagy életnivókülönbség.

Az emberek itt a felét keresik annak, mint Belgiumban és az iparcikkek, valamint az import-élelmiszerek (déligyümölcs és általában: gyümölcs) ára azonos.

Az automobilok száma (hiába, ezen is mérni kell az életnivót!) meglehetősen kevés és ritkán látni olyan amerikai gyártmányú kocsit, amelynek tulajdonosa bennszülött.

Ausztria ipara elmaradt. Energiaforrás hiányát hatalmas vízművel akarja most pótolni. Éppen ideje.

★

Itt jártam 1939 januárjában.

Még ma is borzongok a képtől, ha eszembejut.

A bezárt és karikirozott héber betűkkel összemázolt üzletek, a kávéházakon és egyéb nyilvános helyeken üvöltő tábla: „Zsidóknak tilos a bemenet!” Pattogtak az S.A.-csizmák, lobogtak a horogkeresztes zászlók.

Mindenfelé.

Az a kávéház, amelyen először jelent meg a zsidókat kitiltó tábla, — fogózkodjanak meg, — ma a pesti diszszidens zsidók főtanyája.

A tulajdonos ugyanaz, aki személyesen utasította ki húsz esztendővel ezelőtt a „Saujude”-kat.

S ez nem titok.

A vendégsereg előtt sem...

★

Itt találkozik a pesti Li pót-körút, Vilmos császár-út, Király-utca, Aradi-utca, Dob utca.

Üzletelnek, kávéznak és és régi vicceket mesélnek.

— Herr Ober! Zahlen bitte...

És fizetnek.

★

„Én tartozom egy vallomással...” — énekelték valaha szülővárosomban.

Ime a vallomás.

★

A csodálatos Marc Chagallnak van egy mestermüve, amelynek egy reprodukciója ott függ, berámázva, dolgozószobám falán.

Mózest ábrázolja ez a festmény, aki az aranyborjút körültáncoló zsidókat látva, összetöri a kőtáblákat.

Ez a rép mindig az arany borjú és az írás dualizmusában élt.

Két nép ez, nem is egy.

És én mindig az írás népéhez tartoztam.

Semmi közöm a másikhoz.

Amely itt ül a kávéházban, mintha misem történt volna.

Mert itt a business.

★

Sem Isten, sem ideál, sem művészet, sem könyv.

Kövér asszonyok kanasztáznak, gyomorsavas férfiak römiznek.

Az asszonyokon ékszerüzlet, szájukban cigaretta, arcukon a dologtalanság unalma.

Mi közöm hozzájuk?

★

Két fiatalembert megszólítottam a Ringen. A villamoson hallottam beszélgetésüket, az egyik kezében felismertem az „Uj Kelet”-et.

S mivel mindjárt kiderült, hogy „lágerlakók”, órákig elbeszélgettem velük.

Jól élnek, sőt, szerintem: túl jól. Fűtött helyiségben alszanak, táplálékuk bőséges és változatos, zsebpénzük több, mint az enyém.

S ez a teljes gondtalanság, az a tény, hogy mások gondoskodnak róluk, teljesen elpuhította őket.

— Mit csináltok?

— Semmit.

— Mikor keltek?

Összenéznek.

— Tizenegykor? — kérdem.

— Valahogy úgy.

— Miért nem dolgoztok?

Csodálkozva néznek:

— Mit?

— Bármit. Végezzetek haszontalan munkát, de csináljatok valamit.

Vállat vonnak.

Élnek. És híznak.

Teljes rothadás ez.

★

Csak egy aktivitásuk van. Néha levelet írnak.

Samu bácsinak New-Yorkba, Rózsi néninek London ba, a mama bátyjának Délafrikába.

És jön a csomag.

És jön a pénz.

★

Az egyik, nevezzük Ferinek mutatja életrajzát. Angolul. A sok másolat egyike.

Izráeli állampolgár. 1953-ban „atyai örökségem átvétele céljából” írja, feleségestül visszamentem Budapestre.

Persze, jó kommunista létére ült is.

A forradalom után kiszökött.

Most azt várja, hogy valamelyik világorganizáció ösztöndíjával Párisban beiratkozhassék az egyetemre. A politikai tudományok szakára. Azután visszamegy Izráelbe.

— Mese ez, te! — mondom neki.

Lebukott nálam. Nem is tagadja.

★

— Tudod kérlek, mi a „cafard”? — kérdi tőlem a másik. (Magas, jóképű fiú. 30 éves és 100 kilót nyom.) Az az, amikor az idegen-légionárusok (lám, milyen ponyvaregény-műveltség csillog belőle) „únják a banánt” és törnek, zúznak. Néha ránkjön az ilyen düh. Törünk, zúzunk. A feleségemet is megverem.

Kis szünetet tart, majd, mintegy vigasztalásomra, hozzáteszi:

— Most veszek egy autót. Használtat, de jót. Akkor, igérem neked, keresek majd munkát...

★

Egy harmadik fiatalemberrel is találkoztam. Gyuri már egy éve elhagyta a tábort, s mint a tejbe esett légy, hadonászik a létért. Kijövetele előtt nősült.

„Hátizsákkal indultál maratóni versenyre?” — olvasom egy hozzáintézett levélben.

— Azt feleltem, hogy én hátizsákos maratóni versenyre neveztem be... — mondja nevetve.

Él. A maga erejéből. Senki sem tartja el.

— Nyárra talán lakásom is lesz, nem csak egy hónapos szoba... — büszkélkedik.

★

Bécs.

Jólesik odaérkezni.

De még jobban: elmenni onnan.

★

A fiatalokból, abból a forradalom után kijött nemzedékből, amelyet csak most ismertem meg, mondom, — nem sok örömöm volt. Annál több néhány régi jóbarátból, akik — s ez lényeges, — egytől-egyig legalább tíz éve élnek Magyarországon kívül.

Emberek. Dolgosak, kötelességtudók, s egyéni érdekeik mellett közösséghez tartozónak vallják magukat. Mint például Feig Antal és felesége.

A poklok vizén már megfehéredett Anti, őszülő fejjel hajnalban kel és késő este fekszik. Épít, alkot. S közben csomagot küld, havi segítséget utal át.

Ő a „Samu bácsi”, aki a kérő leveleket kapja.

Találkoztam Angyal Lászlóval, a zeneszerzővel is, aki egy éve, amikor az orvosok lemondtak róla csak annyit kérdezett.

— Lesz-e időm befejezni szimfóniámat?

Volt. Az orvosok tévedtek és Angyal László „Valse Macabre”-jéről ma az egész világsajtó ír.

Ezek az emberek nem beszélnek a légionáriusok Cafard-járól...

HETI FILMKALAUZ:

JERUZSÁLEM:

It's great to be young (Jó dolog fiatalnak lenni) — Orna-mozi

Szellemes angol vigjáték a fiatalság szertelenségéről, izgalmas, kalandos mai életéről. A film nézője, ha eddig kételkedett volna benne — meggyőződik róla, hogy csakugyan jó dolog fiatalnak lenni. John Mills és Cecil Parker a főszereplők.

Bitter Victory (Keserü győzelem) Ron mozi

A film a második világháborúban játszódik az afrikai fronton. Két fiatal angol tiszt vetélkedését látjuk a kemény, embertelen küzdelmek között. A hősiesség és a gyávaság problémája a film vezérmotivuma. Két nagyszerü színészi alkotás: Curd Jungersé és Richard Burtoné a siker legfőbb tartozéka.

The teahouse of the august moon — Eden-mozi

Az amerikai megszálló csapatok Japánban segitik a rend helyreállitását és az ujjáépitést. Az amerikai kapitány megszédül a japáni életformától, teaházat épitet és szerelemre gerjed a szép gésa iránt. Marlon Brando és Glenn Ford a főszerepekben.

Love in the afternoon (Délutáni szerelem) — Or-Gil mozi

Billy Wilder romantikus komédiája egy fiatal párizsi nőről, aki beleszeret egy öregedő texasi donjuanba. Szellemes, ötletes vigjáték. A zseniális és bübájos Audrey Hepburn elragadó ebben a filmjében is.

HAIFA:

Pride and the passion — Armon mozi

Forester „Ágyú” cimü regényének romantikus filmváltozata. Nagyméretü, parádés filmalkotás a napoleoni időkből. Cary Grant, Frank Sinatra és Sophia Lorren játsszák a főszerepeket.

Les sorcieres de Salem (A salemi boszorkányok) — Peer mozi

A tömeghisztéria hatásos lélektani tanulmánya Arthur Miller „The crucible” cimü Pulitzer-dijas drámája nyomán. Főszereplők: Simone Signoret, Yves Montand és Myléne Demongeot.

Peyton place — Amphiteatrum mozi

Egy kisváros életének keresztmetszete. A történések sorsszerüen beletorkollanak egy esküdtszéki tárgyalásba, mely kibogozza a szálakat, elégtételt szolgáltat és a közönség megnyugvására rendezi a problémákat. Russ Tamblyn és Diane Corsi kitünő színészi teljesitményt nyujtanak.

TEL-AVIV:

Something of Value — Eszter mozi

Kalandos, izgalmas afrikai történet a fehérek és bennszülöttek között duló ádáz barcról. Rock Hudson a főszerepben.

Die Deutschmeister — Ophir mozi

Romy Schneider, Magda Schneider és Hans Moser bájos, vidám filmje a ferenc-józsefi idők császárvárosáról.

Rififi — Sderot mozi

Jules Dassin dijnyertes bünügyi filmje. Izgalmas melodráma ékszerrabló gangszterekről, akik kiirtják egymást.

Afarewell to arms (Búcsú a fegyverektől) — Tel-Aviv mozi

Hemingway világhirü regényének nagy müvészi erővel, elmélyültséggel, kitünő színészi játékkal létrehozott filmváltozata. Az utóbbi idők egyik legkiemelkedőbb filmalkotása. — Rock Hudson, Jennifer Jones és Vittorio De Sica a főszerepekben.

„Fogadd jó szivvel a turistát!”

Soha Izráel egyszerre enynyi turistát nem látott. Tizennégyezer jegyet adtak ki az új jeruzsálemi stadionba turisták részére, a döntő dokumentum, az útlevél alapján. Nyolcvanötezer turistát várunk az idén, több is jönne, de sajnos kissé távolesünk a turizmus központjától és a hajó meg a repülőgép, nem bír többet szállitani. A turista tehát eljön, a mi dolgunk pedig az, hogy megnyerjük őt magunknak. Nem szabad azonban a turisztikában elsősorban kereseti forrást látni, hanem vendéget, sőt testvért, aki vendégeskedni jön hozzánk, így kell tehát őt kezelni. Kiderül, hogy a turista márólholnapra olévá válik. Nem a „Hechaluc” fogja megindítani az aliját az angolszáz államokból, hanem a turista, aki megúnja a kényelmes gálutot és valahol igazán otthon akar lenni. Sajnos, eddig állandóan kétlábon járó dollárokat, meg fontokat láttunk a turistában. A jövedelem nem megvetendő, de mégsem a legfontosabb ebben az esetben. Az a 80—100.000 turista, akit az idén várunk, tizenöt millió dollárt fog itthagyni, az El-Alnak és Sohámnak fizetet útiköltségen kivül. Az idén ugyanis meg akarjuk duplázni az eddigi rekordot. 1955 volt az eddigi rekord — 48,000 turista, 1956-ban lementünk 42,000-re, 1957-ben kissé feljebb szálltunk és elértük a 44,000-et. E három évben a bevétel átlag hat millió dollár volt évente, az idén meg akarjuk duplázni a bevételt.

Aki valamennyire kiismeri magát devizabeszerzési nehézségeink körül, az tudja, hogy a turista több devizát hoz nekünk, mint bármely exportcikkünk, a narancsot kivéve. A turistának azonban óriási előnye, hogy nem kell hozzá semmilyen nyersanyag külföldről. Akár ládába, akár kartonba csomagoljuk a narancsot, mindkettőt külföldről kell behozni és drága valutáért vásárolni, így a turista még a narancsnál is jobb devizaforrás. Nálunk, sajnos, a lakosság igen jelentékeny százaléka azzal van elfoglalva, amit úgy hívnak, hogy „sérutim”, tehát nem termelő munka hanem „szolgáltatás”, ezt a „bovli”-t adjuk el a turistának, mert ő pont erre szorul rá. Vendéglő szálloda, taxi, utazási iroda, ajándékipar, stb., ez mind szolgáltatás, így tehát alkalmunk van arra, hogy azt adjuk el, ami nálunk feleslegben van és melyet mi úgysem tudunk kihasználni. A hajó- és repülőtársaság sem tudna a turista nélkül létezni.

Hogy e téren milyen fantasztikus lehetőségek vannak, azt akkor látjuk, ha egy röpke pillantást vetünk három európai országra. — Olaszországban, mely hozzánk aránylag igen közel van, alig három-négy repülőóra választ el bennünket tőle, nem kevesebb, mint hét millió turista jár évente, — Franciaországban 4,305,000, Angliában 1,107,200. Ami pedig az amerikaiakat illeti, 684,412 járt tavaly Olaszországban, míg 637,000 Franciaországban és 255,400 Angliában. Ami pedig a bevételeket illeti, az ember szédül, amikor a fantasztikus számokat hallja. Olaszország bevétele a turisztikából százötvenhat millió dollárra rúgott tavaly, Anglia százmillió dollárt vett be, Franciaország pedig nyolcvanöt millió dollárt. Nincs semmi akadálya annak, hogy az a turista, aki Rómáig, vagy Athénig eljutott, ne ugorjon át hozzánk egy hosszabb-rövidebb látogatásra, hiszen Jeruzsálem méltón foglalja el helyét Róma és Athén között. Ez nem is annyira a turistától függ, mint tőlünk. Fel kell kelteni benne az érdeklődést irántunk. El kell mondani neki, hogy mi az, ami őt várja: történelmi múlt, régiségek, tájak, klima, dinamikus élet, olyan adottságok, amelyek kevésbé vannak meg olyan országokban, ahol több turista jár, mint nálunk. Nálunk három vallásnak szent helyei vannak, melyek meglátogatása felejthetetlen élmény marad. Sok kultúra találkozik nálunk, a történelem minden fázisa emléket hagyott nálunk valamilyen formában, a prehisztorikus kortól a Biblián keresztül a hellén, bizánci kultúráig. Máig is állanak nálunk a keresztesvitézek várai. Pompás tengerpartunk, két tengerünk, Holttengerünk és két tavunk van, hegyes vidék bő választékban, Kármel, Gálil, Jeruzsálem, Éjlát és Tibériás kitünő alkalom téli nyaralásra. Ez mind a nemzsidónak szól, a zsidó turistának ez mind, csak ráadás. Nagy a turista fontossága politikai szempontból is, mert saját szemével győződik meg róla, hogy ellenségeink híresztelései alaptalanok. Minden turista, aki pozitiv benyomásokkal hagyja el Izráelt, legalább tíz sliáchot jelent és — főleg kevesebbe kerül. Tartsuk be tehát azt, amit tőlünk kérnek — fogadjuk jó szívvel a turistát! (f. e.)

JEHUDI MENUHIN IS A FEJÉN ÁLL

Jehudi Menuhin legutóbbi new-yorki hajóra szállása alkalmával kézitáskáját a fején egyensúlyozva vitte a hajóra amin a búcsúztatására egybegyűlt barátai és az ujságírók nagyon csodálkoztak. Menuhin erre elmagyarázta, hogy kezeit akarja kímélni, ezért viszi csomagját a fején, majd rövid előadást tartott a yoga-gyakorlatokról.

— Naponként folytatok yoga-gyakorlatokat — mondta a nagy hegedűművész —, főleg a fejemen állok, ami nagyon hasznos és elősegíti a vérkeringést.

★ ★ ★

Apró bölcseségek:

Ha fiatal leányok ugyanolyan gondossággal választanák ki jövendőbeli férjüket, mint kelengyéjüket, úgy kevesebb rossz házasság lenne.

A vegetariánusok egyáltalán nem jobbérzésű emberek, mint a húsevők, hiszen nem veszik figyelembe, hogy a növények is élő lények.

A megöregedés művészete az ember, sajnos, csak akkor jön rá, amikor már nem fiatal.

A tudás legjobb bizonyítéka a tett és semmiképpen se a szó.

(Schweizer Illustrierte Zeitung)

Gitta

RAMAT-GAN, BIALIK-U. 56.

az új gyermekruházati üzlet, külön női fehérneműruházati és kötöttáru-osztállyal

MEGNYILIK HOLNAP

CSÜTÖRTÖKÖN, 1958. MÁJ. 8-ÁN, D. U. 5 ÓRAKOR

Barátainkat, ismerőseinket, Rámát-Gán és környéke lakosságát szivélyesen meghivjuk!

GITTA és MOSE DOHAN

A NAGY CSALÁD (KINFOLK)

(REGÉNY) Irta: PEARL S. BUCK

(26)

Dr. Liang lelki nyugalma zavartalan volt mindaddig, amig Louise mint Alec Wether felesége haza nem tért. A Wetherston családot nem tartotta magához illőnek és egy közös ünnepi vacsorán kivül, amikor egész este kinosan érezte magát, kitért a Wetherstonékkal való további érintkezés elől. Alec jelentéktelen fiatalember, mondotta Mrs. Liangnak. Érthetetlen előtte, hogy mi vonzót talál rajta Louise. A Kínából idehozott gyermekeket annyira sem tartotta fontosnak, hogy megnézze és mivel Louise saját gyermeke, aki juliusban született, leány volt, szintén nem keltette fel nagyapja, dr. Liang érdeklődését. Egy leány, aki vegyesházasságból születik, csak szerencsétlen gyerek lehet. Ki fogja feleségül venni?

Violet Jung jutott megint az eszébe, hiszen ő is vegyes házasságból származott. De dr. Liang véleménye szerint a nyugati népek közül a franciák állottak legközelebb a kinaiakhoz és ezenkivül Violet apja kinai volt, benne tehát a kinai férfierő dominált.

A Wetherstonék ismeretségére, nem is szólva a rokonságukról, nem lehet büszkének lenni, — állitotta dr. Liang és ezt felesége előtt makacsul ismételgette. Mr. Wetherston minden bizonnyal őszinte lélek volt, de teljesen átlagos, kereskedelemre beállitott amerikai, hizásra hajlamos, kopasz, bizalmaskodó, aki szivesen veregeti vállon az embereket. Dr. Liangnak borsózott a háta ettől a szokástól. Mr. Wetherstonnal a beszélgetés mindig unalmas volt. Nyilván egyáltalában nem olvasott könyveket. Mrs. Wetherston pedig azt a tipust testesitette meg, melyet a föld minden országában meg lehet találni: nőies lény volt, aki mint gyermekeinek anyja, feladatát véglegesen betöltötte azzal, hogy megszülte őket. A gyerekek csak testüket kapták tőle.

Az, hogy az egész Wetherston-család Louiset nagyon szerette és ajándékokkal halmozta el, dr. Liang előtt természetes és magától értetődő dolognak látszott. Véleménye szerint ez is igazolta a Liang-család és átvitt értelemben a kinai nép fölényét.

Amidőn tehát dr. Liang megkapta James levelét, majd egy másikat Marytől, végül harmadikat jövendőbeli vejétől, nagy örömét lelte Mary választásában. Chen kezeirását alapos tanulmánynak vetette alá.

— Ez a fiatalember nem tudósfajta, — mondotta dr. Liang a feleségének, miközben Chen levelét egészen közel tartotta a szemeihez. — De világos, energikus irása van és lemond arról, hogy utánzott, mesterkélt szépirással vakitsa el az olvasót. Ismeri jól a rajz gyökereit és hibátlanul, erőteljesen ir. Van temperamentuma és kemény egyéniség. Remélem, hogy Mary nem fog vele azonnal veszekedni.

Mrs. Liang nem válaszolt. Elmerült Mary levelének olvasásában, mely egyszerűen és világosan volt megfogalmazva, könnyen lehetett kibetűzni.

„Kedves mama — irta Mary. — Kérlek bocsáss meg, amiért te és apa tudta nélkül eljegyeztem magam. James majd megirja, hogyan történt mindez? Chen az ő legjobb barátja és nagyon jó ember. Nem szép, de erőteljes férfi, négyszögletű szája van, ami — te is tudod — az intelligencia jele. Fülcimpái hosszúak, ami Tao bácsi szerint szerencsét igér. Chen sokat nevet és mindenkihez nagyon barátságos. Ő is orvos, de azt hiszem, nem olyan tehetséges, mint James. Falun él az ő családja is, mint a mienk. Nagyon szeretném, ha eljöhetnél az esküvőnkre, mama. Csak attól félek, hogy apa nem fog elengedni. Nagyon sok dolog van, amit meg szeretnék kérdezni tőled, mama, mielőtt férjhez megyek."

Amikor ezekhez a sorokhoz ért, Mrs. Liang sirni kezdett.

— Mi van? — kérdezte dr. Liang.

— Marynek szüksége van rám — válaszolta és bár igyekezett uralkodni magán és nem hangoskodott, könnyei mégis bőségesen folytak le az arcán.

— Mi célból van szüksége rád?

— Ezt akkor sem értenéd meg, ha megmagyaráznám, — háritotta el az asszony.

Dr. Liang összeszedte minden méltóságát:

— Én nem vagyok buta, — válaszolta, — bebeszélem magamnak, hogy jó felfogasom van.

Az asszony folytatta a sirást, dr. Liang pedig időnként, egyre növekvő türelmetlenséggel áttekintett hozzá.

— Az elkövetkező hetekben valószinűleg állandóan sirni fogsz és igy sokkal jobb, ha már most hozzászokom

Mrs. Liang letörölte a könnyeit.

— Engedd meg, hogy elutazhassam Mary esküvőjére, Liang, — kérte a férjét.

A férfi megdöbbenve, rémült arccal nézett a feleségére

— Annyi esztendő után? És éppen ezekben a nyugtalan időkben?

— Szeretnék hazautazni, — folytatta az asszony, — sok dolgot kellene megbeszélnem Maryvel, mielőtt megesküszik.

Dr. Liang összeráncolta szemöldökét.

— Ti anyák mindig azt hiszitek, hogy sokat tudtok. Bármit fogsz is mondani Marynek, ő a saját ösztönei szerint fog cselekedni. Ezenkivül mire is tudnád megtanitani?

— Van olyan, amire meg tudnám tanitani, — mondta Mrs. Liang nagyon bizonytalanul, anélkül, hogy férjére nézett volna.

— Akármit is mondasz neki, azt csak a velem való kapcsolatodban tapasztaltad, — mondotta dr. Liang teljes fölénnyel. — És ennek Mary nem fogja hasznát látni egy olyan emberrel, mint aki ezt a levelet irta. — Chen levelére mutatott.

— Haza akarok utazni — makacskodott Mrs. Liang

Mrs. Liang két héten keresztül harcolt, mig férje ellenállása megtört és engedett. Dr. Liang kijelentette, hogy a maga részéről semmiesetre sem hagyhatja cserben a diákjait, de a felesége, hazautazhat Kinába. Ha azonban kötelezettséget érez vele szemben, úgy legkésőbb három hónapon belül vissza kell térnie.

Feleségének öröme, hogy megadta neki az engedélyt, felette bosszantotta dr. Liangot. És csak akkor nyugodott meg a szive, amikor Violet Sunggal is megbeszélte az ügyet. Most már elég rendszeresen találkoztak, hetenként kétszer-háromszor, mindig váltakozva, kis vendéglőkben, hogy ne adjanak okot a pletykákra.

Azon a napon, amikor dr. Liang hozzájárult felesége utazásához, Violet Sung kitünő ösztöneivel nyomban megérezte, hogy a férfi nyomott hangulatban van.

— Miért vagy olyan szomorú, Wen Hua? — kérdezte a lány. Most már mindig igy szólitotta.

— Azt hiszem, félek az egyedülléttől, — vallotta be. — Gyermekeim anyja rövid időre el akar hagyni, hogy hazatérjen szülőfalumba. Legidősebb lányom, Mary, férjhez megy egy kinai orvoshoz, fiam barátjához. Ez nagyon örvendetes és szivesen egyezem bele a házasságba. Magam is szivesen utaznék oda, sajnos, azonban a munkám visszatart. De az elkövetkező magányos hónapok már előre szorongással töltenek el. — Felsóhajtott. — Én azok közé tartozom, akik egyedül vannak és barátok nélkül élnek. Csak kevés emberrel állok szoros kötelékben. Gyermekeim elhagytak és most már az anyjuk is, a feleségem is el akar hagyni engem.

— De hiszen vissza fog jönni, — emlékeztette Violet.

— Igen, de mégis . . . Különös dolog, hogy az ember egy életen át együtt tud élni egy asszonnyal, akit nem szeret és mégis . . . — itt abbahagyta.

— A magad módján szereted őt, — válaszolta halkan Violet. — Oh, Wen Hua, én jobban ismerlek, mint te sajátmagadat.

— Hát akkor magyarázd meg az én lényemet, — kérte dr. Liang és előrehajolt. Felséges dolog, hogyan látja egyéniségünket egy vonzó, szép fiatalasszony.

Violet tágra nyitotta szemeit és mondta:

— Te olyan vagy, mint a lótuszvirágok. Gyökereid mélyen a viz felszine alatt a földbe nőttek bele, mert csak úgy tudsz virágzani és gyümölcsöt hozni. Gyermekeid anyja jelenti számodra a termőföldet. Ő adta neked a biztos alapot, amelyben gyökereid megkapaszkodhattak és kifejlődhettek. — Keskeny arcán hamvas pir jelent meg. — Tulapdonképpen hálásnak kell lennem neki és az is vagyok. Tisztelem és becsülöm azért, mit érted tett. Mert én is élvezhetem virágaidat és gyümölcseidet

Dr. Liangot nagyon meghatotta Violet nagylelkűsége és kedvessége.

— Mindig valami bölcsre tanitasz, — mondotta. — Én is nagylelkű akarok lenni és elengedem Kinába a feleségemet. De légy hozzám jó, Violet. Nagyon gyakran kell majd együtt lennünk, mialatt feleségem távol lesz.

— Igen, — mormogta a lány. — Igen!

Mrs. Liang behunyta a szemeit és hátradült a karosszékben. Az utolsó pillanatban mégis úgy határozott, hogy nem hajón, hanem repülőgépen fog utazni. Egy este dr. Liang, miután hazajött az előadásáról, barátságos szavakkal közölte vele, hogy utazhat. Az asszony kissé meglepődött és nyugtalan lett.

— Talán mégis jobb volna, ha nem utazom, — válaszolta férjének angolul.

— Miért nem? — kérdezte dr. Liang. — Átgondoltam a dolgot és végül beleegyeztem. Most pedig te nem akarsz menni?

— Ki fog rólad gondoskodni?

— Nellie fog ellátni, sokat fogok dolgozni és várni fogok a visszatérésedre — jelentette ki kissé túlságosan előzékenyen.

Mrs. Liang vizsgálóan nézett a férjére, de dr. Liang kitért a pillantása elől. Férje nyugodtnak látszott, tökéletes egyensúlyban volt, ami aggodalmat keltett benne

— Akkor viszont repülni fogok — mondta az asszony. Oda is, vissza is repülni fogok és ha legalább egy hónapot tölthetek a gyerekekkel, már elégedett leszek.

— De légi betetgséget kapsz a repülőgépen — figyelmeztette dr. Liang a feleségét. — Emlékezz csak viszsza, Kínában már a vasúton is rosszul érezted magad és ha nem csalódom, menyasszony korodban is rosszul lettél a hordszéken.

Mrs. Liang elháritotta a kellemetlen emlékezést. Nem akart vissza gondolni arra, hogy annak idején milyen émelygése volt, hogy a térdei reszkettek, amikor kiszállt a hordszékből. A kulik mindig élvezettel rázták össze vissza a menyasszonyt és ha a szegény fiatal nő rosszul lett, nyers, goromba módjukon nevetni kezdtek, mert a hányingert a szerencse és a közeli terhesség előjelének tartották.

— Most másként lesz — mondotta Mrs. Liang. — Sokkal idősebb vagyok és ha rosszul érezném magam, nem törődnék már vele.

Mrs. Liang belekezdett az utazási előkészületekbe. Mary részére amerikai harisnyákat, fehérneműt, pullovert, Jamesnek pedig, valamint új vejének hasonlóképpen pullovert vásárolt.

De másfajta előkészületeket is tett. Felkereste Louiset és hosszan elbeszélgetett Mrs. Wetherstonnal, akinek boldogan számolt be második vejéről.

— Nagyszerű — kiáltott fel Mrs. Liang. — az egyik amerikai, a másik kinai! Megvagyok győződve, hogy az amerikai jobb, de akit a lányaim szeretnek, azokat én is kedvelem. Alec nagyon rendes ember. Köszönöm, Mrs. Wetherston, hogy maga oly jó mama és jó fia van. Alec túlságosan kedves Louisehez. A lányom önző teremtés, tudom.

— Louise, a mi kedvencünk — jelentette ki Mrs. Wetherston.

— Nagyon köszönöm, Mrs. Wetherston, de én ismerem az én Louiseomat. Szétszórja a dolgait a szobában. „Louise — szoktam mondani — most már gyereked van, nem lehetsz többé rendetlen. Emeld fel a dolgaidat és tedd a helyükre". De Louise annyira el van kényeztve. Ne haragudjék rám, ha megmondom az igazságot.

— Nem engedek semmi rosszat mondani a mi kis Louiseunkra — háritotta el szivélyesen Mrs. Wetherston. Az amerikai asszony valóban megszerette Mrs. Liangot és sokat mesélt a barátainak arról, mily érdekes dolog, ha az embernek kinai menyev an. „Ez a család valami rendkivüli" — tette hozzá mindig.

Dr. Lianggal szemben tiszteletet érzett, viszont nem szerette. A közösen eltöltött este után Mr. Wetherston erélyesen tiltakozott, hogy dr. Lianggal ismét összekerüljön.

— Nem ugyanazt a nyelvet beszéljük — mondotta Mr. Wetherston a feleségének. És nem rejtette véka alá a véleményét, hogy Alec menyéül szivesebben látott volna amerikai leányt. — Nincs semmiféle kifogásom Louise ellen. Ahhoz képest, hogy kinai, igazán rendes leány. De amerikai nő kedvesebb lett volna számomra az idegennél. Tudom, már nem lehet a dolgon változtatni és a kis Alec is a világra jött. Legfeljebb az a kivánságom, hogy Louiseból, amilyen gyorsan csak lehet, igazi amerikai nőt faragjunk. A család többi részét el akarom felejteni!

Mr. Wetheston részére annál is könnyebb volt a dolognak ilyen elképzelése, mert reggel kilenc órakor távozott hazulról és csak este hat óra után tért haza az irodájából.

Mrs. Wetherstonnak nem volt bátorsága bevallani, hogy egyre nagyobb örömöt okozott számára az új szerep, amelyet mint egy kinai nő anyósa játszott. Azelőtt a társaságban nem keltett fel különösebb érdeklődést. Ez most megváltozott. A bridge klubban, ahol eddig csak rossz játékáról volt ismert, egyre inkább a közfigyelem tárgya lett. A legkülönbözőbb kérdésekkel halmozták el az emberek.

A két fiatal házassága boldognak bizonyult. Louise talán még lustább lett, mint valaha, de mindig vidám volt és jól kiegyensúlyozott. Hogy ténylegesen beleszeressen a férjébe, nem esett nehezére. Estellaval való barátsága újra feléledt, de Philip iránt valamikor érzett szenvedélyes szerelmét most már nevetségesnek tartotta. Közben Philip is megházasodott és Kaliforniába költözött, mert szép, szőke felesége filmszinésznő akart lenni, ami apósát megdöbbentette. Louise már nem járt a Morganékhoz, de Estella, aki még hajadon volt és a rádiónál dolgozott, gyakran kereste fel Louiset.

— Oh, Philip mégis csak kölyök volt — mondotta egyszer mosolyogva Louise és hosszúkás kinai szemeiben titkos tapasztalatok tükröződtek, melyekről Estellának fogalma sem volt. De barátságuk aztán hamarosan mégis meglazult. Louise csinos amerikai férjével, saját kislányával és mostahagyermekével lassanként elviselhetetlen társaság lett Estella számára. A háború óta a lányok korán mennek férjhez. Huszonnégy, aztán huszonöt évesnek és még mindig férjezetlennek lenni, gyötörni kezdte Estellát. Éppen elég fiatalember volt Louise számára Amerikában, gondolta Estella. És amikor látogatásai ritkulni kezdtek, majd végül teljesen elmaradtak, Estella már nem is hiányzott Louisenak.

— Louise — kezdte Mrs. Liang. — Hallgas ide.

Amióta Louise a Wetherstton családhoz tartozott, kötelességének érezte, hogy időnként angolul beszéljen vele.

Louise éppen tisztába tette a kislányát és nem nézett fel. A kis Alec pedig azzal szórakozott, hogy a biztositótűket kivegye a dobozból; a fiatal anya egy pillanatra sem engedte el szemei elől.

— Igen, mama? — kérdezte.

— Most magára hagyom apádat egy hónap vagy hat hét tartamára — mondotta Mrs. Liang. — Arra kérlek, távollétemben törődj vele. Minden második nap látogasd meg és ellenőrizd, mit főz neki Nellie?

— Rendben van, mama, oda fogok menni — igérte meg Louise. Nem gondolta komolyan az igéretét, de jobb, ha anyját nem nyugtalanitja.

Mrs. Liang közelebb huzta lányához a széket és folytatta:

— Ezenkivül Louise, az apád férfi. Ez természetes. És minden férfi egyforma. Szeretik az asszonyokat.

— Ugyan, mama, papa már olyan öreg!

Mrs. Liang neheztelve hajtotta le a fejét.

— Nem olyan öreg. Hozzád képest természetesen az, de egy asszony, aki már meghaladta a harmincat, más szemmel nézi az apádat. És én azt mondom neked. — Most szünetet tartott. Vajjon említse meg Violet Sung nevét? Nem tudott uralkodni magán és angolul folytatta. — Bizonyára te is ismered Violet Sungot? Nos, attól félek, ha elutazom, az apád gyenge lesz vele szemben.

— Oh, mama — vetette ellen Louise.

— Ne mond folyton nekem, „Oh, mama" — boszankodott Mrs. Liang. Ha idősebb leszel olyan dolgokat fogok elmondani neked, hogy majd megértesz engem. Amit most mondani akarok, csak annyi: menj látogasd rendszeresen az apádat és figyelj arra, mit fecsegnek róla az emberek. Csak az apád miatt, mert a pletykákhoz túlságosan ismert és híres ember.

Louisetól Mrs. Liang Mrs. Panhoz utazott. A két asszony hosszan és behatóan beszélgetett Mary eljegyzéséről és miután Mrs. Liang kiöntötte a szivét, bizalmas hangon Mrs. Pant is megkérte, hogy majd mondjon el neki mindent, amit távolléte alatt családjáról hallani fog. Mert Chinatovban minden hir eljutott, ott mindenkit ismertek.

— Ön is régen férjezett asszony, Mrs. Pan — mondotta. — Nem kell magának a férfiakat jellemezzem. Liang nem rosszabb a többieknél. Csak hat hétre utazom, de attól félek — —

Mrs. Pang megértően mosolygott: — Maga Violet Sungtól fél.

— Honnan tudja ezt? — kiáltott fel Mrs. Liang.

— Minden nő fél tőle. Boldog vagyok, hogy az én Billym csak közönséges üzletember és semmi egyéb. O nem tünik fel Violetnek, de ahányszor a lány képét egy ujságban megpillantja, hosszan bámúlja. Mondtam is egyszer neki:

„Billy, hiszen a nevedet se ismeri." — „De hát meg se szabad néznem a képét?" — válaszolta Billy, mire ezt mondtam neki: „Megnézheted, de csak egy percig. Különben kikaparom a szemedet."

Mrs. Liang aggodalmaskodott: — Talán hallott már valami pletykát?

Mrs. Pan sietett megnyugtatni a barátnőjét: — Nem! Nem! De a maga dr. Liangja nagyon csinos és hires ember és nem cantoni kereskedő, mint az én Billym. Dr. Liang Pekingből jött, tudós ember és amerikai hölgyeknek tart előadásokat.

(Folytatása pénteken)

Sport

Vasárnap tréningtáborba megy a válogatott

A szombati bajnoki fordulóval véget ér az idei Nemzeti Bajnokság és a labdarugó csapatok a jól kiérdemelt pihenést juttatják játékosaiknak. A pihenés azonban nem jut ki annak a néhány játékosnak, aki a válogatott keretek egyikébe kerül be és Tokióba, illetve Hollandiába készül. A válogatott csapat 17 tagja — az A-keret legénysége — a bajnoki szezon befejeztével Sfájimba megy ahol a szövetségi kapitány és a tréner vezetésével készül az Ázsiai játékokra. Az utolsó simitásokra csak egy hét áll a csapat rendelkezésére, mert már május 10-én indul Tokióba, ahol az olimpiai stadionban rendezik meg ezt a „kis olimpiát", az ázsiai népek nagyszabású sportversenyét. Ezen a versenyen több, mint 1500 versenyző indulását jelezték, akik a következő országokat képviselik: Afganisztán, Burma, Ceylon, India, Indonézia, Japán, Izráel, Hongkong, Észak-Borneó, Kambodzsa, Dél-Korea, Kina, Taiföld, Malája, Nepál, Pakisztán, Fülöpszigetek, Szingapur, Vietnam, Perzsia. A versenyek 15 sportágra terjednek. Izráel a labdarugásban és két atlétikai dobószámban vesz részt: súlylökésben és gerelyvetésben.

A kézilabda-bajnokság végeredménye

Ebben a bajnoki évben nyolc csapat alkotta az országos kézilabda-bajnokság I. osztályának mezőnyét. A múlt évben szerepelt csapatok közül a Főiskolások együttese nem tudott megfelelő játékosanyagot összegyűjteni és ezért ezévben nem indult a bajnokságban. — A bajnokságot a Makkábi Rechovot, külön versenyt futva, nagy fölénnyel nyerte meg. A meglepetés csapata az ujonc Makkábi Rámát Gán volt, amelyik a díjnyertesek közé került, mert a harmadik helyet szerezte meg. A bajnokság végső állása a következő:

1.	Makkábi Rechovot	28 pont
2.	Makkábi Tel-Aviv	20 pont
3.	Makkábi Rámát Gán	18 pont
4.	Hápoél Rechovot	16 pont
5.	Makkábi Rison	9 pont
6.	Makkábi Cáfon	8 pont
7.	Makkábi Petách Tikva	8 pont
8.	Hápoél Petách Tikva	5 pont

CCA—Hápoél Cholon 66:65

Hétfőn, a késő esti órákban ért véget a román bajnok kosárlabda csapat utolsó izráeli mérkőzése. A Cholonban lejátszott mérkőzés az első félidőben a CCA fölényét mutatta (34:25 volt a félidő eredménye), de a játék második felében a Hápoél jobban játszott és a befejezés előtt néhány másodperccel egy ponttal vezetett. A román csapat az utolsó pillanatban dobta a győzelmét jelentő kosarat.

A román csapat tegnap repülőgépen már el is utazott.

A KÜLFÖLD SPORTJA

A Davis-kupa európai zónájának első fordulóját befejezték. A mérkőzések győztesei a jövő héten játsszák a második fordulót a kiemelt csapatok ellen. Az első forduló eredményei: Finnország—Luxemburg 5:0, Németország—Hollandia 5:0, Csehszlovákia—Jugoszlávia 5:0, Spanyolország—Egyiptom 4:1, Brazília—Magyarország 3:2, India—Monakó 5:0, Chile—Törökország 4:1.

A Szovjetunióban túrázó amerikai férfi kosárlabda-csapat eddig valamennyi mérkőzését megnyerte. Legutóbb Georgia válogatottja ellen győzött 59:41 arányban. A nőcsapat moszkvai veresége után Georgia válogatottját 42:37, Észtország válogatottját 43:34 arányban győzte le.

Rádió

5718 Ijjár 17.
1958 május 6., szerda.

Az izráeli rádió magyar adása **21.30 órakor** a 33.3, 43.9, 407 és 460 m.-es hullámon hallható.

6.30: Máh tovu, 6. 35: rövid hirek, 6.37: torna, 6.47: zenélő óra, 7: hirek, 7.15: hanglemezek: 7.58: rövid hirek, 11: néphangverseny, 12.15: énekszámok, 13: a Kol Jiszráél zenekarának könnyűzene hangversenye, 13.30: hírek, 17: rövid hírek, 17.05: „Vidám ritmusok", 18: ifjúsági műsor, 18.30: hanglemezek, 18.45: a héber nyelv robata, 19: hírek, — 19.17: műsorismertetés, — 19.20: lág-beomeri dalok, 19.35: cházándalok, 20.25: Mose Parnesz hegedül, zongorán kiséri M. Lusztig (Grieg: Szonáta, c-moll), — 21: hírek, 22: énekszámok, 22.25: legujabb hanglemezek, 23: hírösszefoglalás.

Párhuzamos műsor:

18: „Ősbemutató", Schneider Emilia (szoprán) Puccini, Mascagni, Csajkovszki, Paul Ben Chájim dalait adja elő, 18.15: hanglemezek, 18.30: „Az izráeli zeneszerető ifjúság" műsora, 19.30: hírek könnyű héber nyelven.

A hadsereg műsora:

18.33: Kedvelt dalok kívánságműsora, 19.30: a hadsereg zenekarának hangversenye, 20.30: Giacomo Pucciniról, 21.15: „Két kapu" tarka műsorszámok, 22i tánczene.

Látni fognak a vakok és hallani a süketek

Korszakalkotó találmánnyal kisérleteznek a haifai Technikumon

Franz Ollendorf, a haifai Technikum elektrotechnika-professzora, korszakalkotó találmánnyal kisérletezik. Tíz év óta tanulmányozza annak lehetőségét, hogy elektronikus készülék útán látóképessé tegye a vakokat és visszaadja hallóképességüket a süketeknek. Kutatásait arra alapítja, hogy elektromos áram útján befolyásolni lehet az agyban lévő látóközpontot és ezáltal látóképessé teszi a született vakokat is.

A gyakorlati megoldása ennek az volna, hogy az ember halántékára elektrodokat szerelnének, amelyek útján áramot vezetnének az agy bizonyos részébe. Ez a módszer az elmebetegeknél már bevált kezelésen alapszik, amikoris áramütés útján mesterséges sokkot hoznak létre, amely gyógyítólag hat a beteg agyra. Természetesen még hosszas kisérletezésekre van szükség, ameddig megállapítják a látóközpont pontos helyét az agyban és ide tudják irányítani az áramot.

Ugyanígy történnék a hallóközpont kezelése is. Az elektródokat úgynevezett „elektrónikus burába" szerelnék be, amelyet a kezelt személy fejére helyeznek, úgyhogy nem lesz szükség operációra ahhoz, hogy az áramot a látó-, illetve hallóközpontba vezessék.

Ollendorf prof. kisérletei nagy visszhangot keltettek az amerikai szakkörökben és a sajtó számos cikket közöl ezekről a kisérletekről.

Rágalmazási per lett a közelkeleti fegyverszállitásokból

Egy délafrikai zsidó kereskedőnek ötezer fontsterling kártérítést itéltek meg a Daily Telegraph cikke miatt

Capetown, (Reuter). — A capetowni törvényszék tegnap ötezer fontsterling kártérités fizetésére itélte Jan Collwynt, a londoni Daily Telgraph tudósitóját, aki ellen Izráel Bein délafrikai zsidó kereskedő rágalmazási pert inditott. Bein keresetében elmondta, hogy Collwyn 1956 juniusában „Fegyverek átszivárgása Délafrikából a Közelkeletre" cim alatt cikket közölt, amelyben azzal vádolta Beint és vállalatát, hogy tiltott fegyverkereskedelmet folytat. A cikkiró megemlítette, hogy Bein vállalatában, a „Bein Consolidated Motors" pótalkatrész-osztályában egy zsarolási kisérlet kinyomozásakor jöttek rá a csempészésre és a vállalat egyik igazgatója öngyilkosságot követett el. Collwyn azt irta, hogy a vállalat titkos, törvénytelen és becstelen üzelmeket folytat, mert fegyvert és pótalkatrészeket szállit közelkeleti államoknak.

A biróság elutasitotta az angol ujságiró ellenvetéseit, de megengedte neki, hogy fellebbezzen az itélet ellen.

Csökkent a polio-megbetegedések száma

Az egészségügyi minisztériumból közölték, hogy április hónapban ismét csökkent a polió-esetek száma és mindössze négy megbetegedés történt az országban. A kedvező arányszámot a Salk-oltások hatásának tulajdonitják.

Március havában 12 megbetegedés történt, ami aggasztotta az egészségügyi hatóságokat. Azonban az április havi jelentés alapján nincs aggodalomra ok.

Magyar-zsidók ausztriai „gettókban"

A „Háboker" tegnapi számában cikk jelent meg a lap bécsi tudósitójának tollából, amelyben foglalkozik az ausztriai táborokban élő magyarországi zsidó menekültek ügyével. Ezeknek a menekülteknek (számuk mintegy 500) siralmas és kilátástalan a helyzetük. Javarészük ortodox zsidó, aki Amerikába készül, azonban valamely oknál fogva nem sikerült kijutnia, s jelen pillanatban semmi gyakorlati kilátás sincs arra, hogy megkapja a bevándorlási engedélyt. Ugyanakkor szélsőséges vallásos körök Izráel-ellenes propagandát fejtenek ki közöttük, annak megakadályozására, hogy egyesek „más választás híján" mégis Izráelbe alijjázzanak. Vanak közötük olyanok is, akik azt állitják, hogy végcéljuk Izráel, „csak előzőleg Amerikába akarnak menni" hogy bizonyos tőkét gyűjtsenek a maguk számára. Az általános benyomás azonban az, hogy pillanatnyilag kiegyeztek helyzetükel és nem szándékoznak elhagyni a menekülttábor fabarkjait. Tekintettel arra, hogy a menekülttáborok többi lakói jugoszláv, magyar és cseh antikommunisták, akiknek legnagyobb része antiszemita, a zsidók mindenütt elkülönülésre kényszerülnek és valóságos önkéntes gettóba vonultak. A legtragikusabb a gyerekek helyzete. Az 500 magyar-zsidó közül 192 a 18 éven aluli fiatal, 62 pedig egy és hat év körüli gyermek. Az osztrák közoktatási törvény természetesen rájuk is vonatkozik azonban a táborokban szó sem lehet rendszeres oktatásról. A tanitási nyelv ugyanis német és a gyermekek egyáltalán nem, vagy pedig csak hiányosan értik ezt a nyelvet. Ezek a magyarországi zsidók — fejeződik be a cikk — olyan önmaguk által felállított, a külvilágtól hermetikusan el zárt, gettóban élnek, amelyet a legnagyobb antiszemiták sem tudtak volna „tökéletesebben" létrehozni számukra.

HIREK

— **Az UNO-felügyelők parancsnoka Éjlátban.** — Van Horn tábornok, az UNO jeruzsálemi megfigyelőkarának parancsnoka Éjlátba érkezett és az Éjlát szállodában szállt meg. Érkezésekor gyalogosokból és tengerészkatonákból álló diszőrség fogadta a tábornokot.

* **„Hadash" 15 éve „Hadash" állandóan növeljük, szelektáljuk óriási könyvállományunkat. „Hadash" a legjobb kölcsönkönyvtár, Tel-Aviv, Hájárkon-utca ötvenkilenc.**

— **Megsebesültek a lágbáomeri máglya tűzétől.** A telavivi Makkabi negyedben ismeretlen tettesek felgyújtották a nagy máglyát, amelyet a gyermekek Lág-Báomerre készitettek elő. Nagymennyiségű nyersolajat öntöttek a hatalmas farakásra és égő gyufát dobtak bele, amivel a máglya olyan nagy erővel lobbant lángra, hogy a szétszóródó szikrák három gyermeket megsebesitettek.

* **Egész nap folynak a beiratkozások a ‚Cáfon' könyvtárba** (Tel-Aviv, Reiness-u. 4., földszint 1. - a Kikár Dizengoffnál). **Lóránt** könyvtár a Cáfonban, és **Lóránt**-könyvtár az Allenby úti nagytemplom mögött. **Ragyogó könyvek ezrei közül válogathat!**

— **Elvesztette eszméletét, mert öt napja nem evett.** — „Öt nap óta nem ettem" — suttogta a Mágén Dávid Ádom telavivi mentőállomásán egy 62 éves férfi, akit Kfár Szálámából hoztak be eszméletlen állapotban. — Szomszédjainak feltünt, hogy napok óta nem látták, holott sűrűn szokott ki- és bejárni a szobájába. Feltörték az ajtót és ájultan találták az ágyán. Kihivták a rendőröket és a Mágén Dávid Ádomot, amelynek orvosa megállapította, hogy a szerencsétlen az éhenhalás küszöbén áll. A rendőrség a népjóléti hivatalhoz tette át az esetet.

MEGÉLHETÉS. Elsőrendű cipőkereskedés keres férfiosztálya részére munkatársat, 6—8000 font tőkével. Biztosított havi bevétel. Ajánlatok: „1558" szám alatt, Haifa, POB. 1560.

— **A nácitáborok volt deportáltjainak felszabadulási ünnepélye.** A nácitáborok volt foglyainak szervezete ma este 8 órakor az irók telavivi székházában (Rechov Hákirjá 6.) ünnepélyt rendeznek a nácizmus vereségének és a táborok felszabaditásának 13-ik évfordulója alkalmából. Felszólalnak dr. Mordecháj Nurok rabbi, dr. M. Dvortsavszki, a táborokból menekült orvosok szervezetének elnöke, dr. Leon Bernstein, a Zsidó Világkongresszus igazgatósági tagja és Mose Maurice, a szervezet görög csoportjának vezetője. Megnyitó beszédet tart Pészách Burstein, a szervezet elnöke. A szónoklatokat művészi rész követi. A belépés ingyenes.

VILLANYBOILEREK, vízvezetékszerelés, garanciával. GYENES, T. A., Sheinkin 61. Tel. 67080. Praktikus ajándéktárgyak.

— **Rejtvénymegfejtőink figyelmébe.** Mai keresztrejtvényünk helyes megfejtői között Jókai Mór két kisregényét, a „Sárga rózsa" és „Sonkoly Gergely"-t sorsoljuk ki. A nagy magyar iró legismertebb irásai közé tartozik mindkettő, számos fordítás készült belőlük, a „Sárga rózsa" pedig a példátlan termékenységü iró-fejedelem egyik legszebb alkotásának számít. Film is készült a nyomán, Móricz Zsigmond irta a forgatókönyvét. A kötet az elmúlt esztendőben jelent meg Budapesten.

***Holnap délután 5 órakor nyilik meg a „GITTA" gyermekruházati üzlet Ramat-Ganban, Bialik-u. 56. sz. alatt. (Tekintse meg a mai lapban mejelent hirdetést.)**

— **Kétéves turné után hazaérkezett Cháná Áhároni énekesnő.** A keddre virradó éjjel szokatlanul meleg fogadtatásban részesitették a luddi repülőtéren Cháná Áhároni énekesnőt, aki két éves külföldi körút után érkezett haza. — Vele együtt szállt ki a repülőgépből impresszáriója, Mose Valin is, aki később a telavivi Szokolov házban sajtófogadáson elmondotta, hogy Cháná Áhároni négy hónapig marad az országban és koncertsorozatot fog adni.

* **Tagsági dijak inkasszálására** keresünk pénzbeszedőt(nőt) HOH. Haifa, Arlozoroff 3/a.

— **Szénné égett a villanytársaság szerelője.** Borzalmas szerencsétlenség történt tegnap Petách Tikván, ahol szénné égett és meghalt Cvi Rothbart, a villanytársaság 27 éves alkalmazottja. Rothbart felment egy villanypóznára, hogy leállitsa a transzformátor működését. Rögtön ezután azonban lezuhant és életveszélyes állapotban bevitték a Beilinson kórházba, de már utközben meghalt.

— **Belefullasztotta magát a vízeshordóba.** Hétfőn este a jeruzsálemi Hadassza-kórház épületének tetején holtan találták meg Srágá Budin 48 éves takaritót. A szerencsétlen ember feje egy vizeshordóban volt, testének többi része pedig kilógott belőle. A halált fulladás okozta. A rendőrség Budin családi körülményeiből megállapitotta, hogy öngyilkosságot követett el. Felesége elmondotta, hogy a megboldogult hosszú ideje súlyos buskomorságban szenvedett.

ANGRÓ CUKRASZMŰHELY, kiváló cukrászt keres társként. Páámon hirdetőiroda, Tel-Aviv, Pinsker-u. 2.

— **Ittasan vezetett az egészségügyi minisztérium sofőrje.** Tibériásból jelenti tudósitónk: Tegnap reggel egy Kirját Smuélból az alsóvárosba tartó jeep teljes erővel beelszaladt az út szélén álló jegesautóba. A jeep,amelyet az egészségügyi minisztérium sofőrje vezetett, túlzott sebességgel haladt a lejtős uton és mikor hirtelen fékezni akart, olyan éles szögben fordult el, hogy már nem tudta megakadályozni a szerencsétlenséget. A soffőrt, aki a rendőrség megállapitása szerint ittas volt, életveszélyes állapotban a poriai kórházba szállitották. Mindkét autó súlyosan megsérült.

Paneth dési rabbi Haifán

Paneth József Nagyilonda-dési rabbi szombaton a haifai Halissza negyedben lévő Poáléj Águdát Jiszráél nagytemplomban imádkozott. A helybeli, valamint a környékről odasereglett 500 hívő zsúfolásig megtöltötte a templomot. A hívek kérésére a rabbi a jövő szombatot a haifai Kirját-Élijáhu negyedben fogja tölteni és Frenkel Josua Bét Háknesset Hámerkázi mellett lévő lakásán fog megszállni. — Szombat délután a rabbi legkisebbik fia, Rabbi Dov Beris Perek előadást tartott, nagy sikerrel. **F. A.**

— **Ila Hárél részt vesz a stewardessek nemzetközi versenyén.** Ila Hárél, az El-Al bájos stewardesse, akinek képét az egész világsajtó közölte az El-Al Britannia gépével kapcsolatos reklámhadjárat során, tegnap az Egyesült Államokba repült, hogy Izráelt képviselje a stewardessek nemzetközi versenyén. A versenyt május második felében Miami Beachban rendezik, főként szakmai jelleggel. A verseny győztese „a világ legjobb stewardesse" cimet nyeri el. A Life cimű amerikai hetilap, amely cikksorozatot ir az Amerikával közlekedő repülőgépek stewardesseiről, meghívta Ila Hárélt, hogy tegyen látogatást a szerkesztőségben.

HABIMAH

Tel-Aviv, máj. 7. szerda (Moecet Poálé Tel-Aviv—Jaffa
DOBD A KUTYÁKNAK
Jeruzsálem, máj. 7 szerda Edison, 9-kor
A TOJÁS
Petach-Tikva, máj. 7. szerda
SIMONE MASAR LÁTOMÁSA

JOSZÉF BULOFF
Rámle, máj. 7. szerda, 8.30
AZ ÜGYNÖK HALÁLA

Jiddis zenés színház
Even Jehuda, máj. 7. szerda, 8.30
HERSELE FUN OSZTROPOLIE

UJ OLYMPIA
PÁRIZSI MUSIC HALL
Jaffa, máj. 7. szerda Gál-Ron, 8.30
A PETERS NÖVÉREK

PEER MOZI
4. és 6. autóbusz naponta 3.30, 7.15, 9.15
AZ ÉN APUKÁM
német színesfilm
Lili Palmer, Romy Schneider (Sisi)
Jegyelővétel. Tel.: 28595

TCHÉLET MOZI
Tel-Aviv
Naponta: 3.15, 5.15, 7.30, 9.30
PIROSKA
németül beszélő film, magyar dalokkal és táncokkal

CÁFON MOZI
T.-A., Rassco. Busz: 13, 25, 61
3.30, 7.15, 9.30
Ich und meine Frau
Paula Wessely — H. Hörbiger

A TEL-AVIVI MOZIK HETI MŰSORA:

ELŐADÁSOK KEZDETE: 3.30, 7.15 és 9.15 órakor.

ALLENBY: Casino de Paris
ARMON DÁVID: A szégyen utcája
CÁFON: Én és a feleségem
CHEN: Éjszakai átjáró
DAN: Diana
EDEN: Éjszakai lányok
ESZTER: Valami érték
GAT: A béke völgye
MAXIM: A fiatal idegen
MIGDALOR: Une Barisiesse
MOGRABI: Tosca
MATMID: Anapolis story
OPHIR: Die Deutschmeister
ORION: Punktchen und Anton
PEER: Az én apukám
SDÉROT: Rififi
TAMAR: Eselaves pour Rio
TEL-AVIV: Búcsú a fegyverektől
TCHÉLET: Piroska
JÁRON: Sayonara
ZAMIR: Tizenkét dühös ember

ELLERN'S BANK Ltd.

STATEMENT OF ACCOUNTS PER 31.12.1957

1956 IL.		1957 IL.
239,064.—	Share Capital	301,204.—
150,000.—	General Reserve	175,000.—
12,263,840.—	Current, Deposits, Saving and other Accounts	16,023,513.—
1,730,963.—	Government of Israel Special Deposits	3,220,192.—
7,605,825.—	Confirmed Documentary Credits, Guarantees, Acceptances, Bills Rediscounted, (as per contra)	8,202,249.—
21,989,692.—		27,922,158.—

1956 IL.		1957 IL.
6,634,782.—	Cash Bank balances including cheques in transit	9,440,997.—
1,311,659.—	Government and other Securities, Shares in Subsidiaries	1,096,407.—
6,307,426.—	Bills discounted, Loans, and other Accounts	9,042,505.—
150,000.—	Bank premises and Equipment less written off	140,000.—
7,605,825.—	Documentary Credits, Guarantees, Acceptances, Bills Rediscounted (as per contra)	8,202,249.—
21,989,692.—		27,922,158.—

Külföldi előkelőségek érkeztek a főrabbinátus palotájának felavatására

Levin moszkvai főrabbi válasza az ünnepségre szóló meghívásra

Jicchák Wolfsohn a PAZ petróleumvállalat igazgatójának meghivására tegnap 46 angliai vendég érkezett az országba, hogy résztvegyen a főrabbinátus jeruzsálemi központi épületének a „Héchál Slomo"-nak felavatásán, amelyet május 8-án Lág Beomer napján tartanak. Mint ismeretes, Jicchál. Wolfsohn adománya tette lehetővé a „Héjchál Slomo" felépítését. Az érkezettek között van Lord Mancfort angol honvédelmi alminiszter, dr. Brodie, Anglia főrabbija, Solomon Gaon, a londoni szefárd hitközség főrabbija, valamint számos más zsidó és nemzsidó személyiség. A vendégeket, akik tiz napig lesznek Izráelben, Mose Sapira vallásügyi miniszter, valamint Sir Francis Rundall angol nagykövet és felesége fogadták a repülőtéren.

Az avatási ünnepségre, mint megirtuk, meghivták a világ valamennyi főrabbiját. Előreláthatólag mindannyian itt lesznek, kivéve a keleteurópaiakat. Jákov Levin moszkvai főrabbi Herzog főrabbihoz intézett válaszában ezeket irta: „Szavakban kifejezhetetlen örömmel olvastam a nekem szóló meghivást, hogy vegyek részt Jeruzsálemben a főrabbinátusi palota felavatásán. Teljes szívvel kívánok Önnek minden jót ebből az alkalomból. Legnagyobb sajnálatomra egészségi állapotom akadályoz abban, hogy elutazzam és saját szememmel lássam ezt az örömteljes szertartást, kérem azonban, hogy vegye üdvözletemet úgy, mintha személyesen jelentem volna meg".

A francia kormányválság

Páris, (Reuter). — René Pleven tegnap újból elvállalta a kormányalakitást, bár néhány nap előtt azt közölte Coty elnökkel, hogy nem tud kabinetet összeállitani. A köztársasági elnök hétfőn este újból Plevenhez fordult. A népi köztársasági mozgalom nem volt hajlandó Pleven támogatására, de a tegnap lefolyt pártgyűlésen kis szavazattöbbséggel mégis úgy döntöttek, hogy ez a katolikus párt csatlakozik Pleven kabinetjéhez. Ennek alapján vállalta Pleven újból a megbizást.

A szocialista párt továbbra is távoltartja magát Pleven kormánya itási kisérleteitől.

Az áskáloni rendőrség bravurja

A keddre virradó éjjel betörtek Ávigdor Rubinstein áskáloni ékszerész üzletébe, ahonnan ötezer font értékű ékszert és órát loptak. A rendőrség sikeres nyomozás után 12 órán belül kézrekeritette a tolvajt, Ali Hindi 42 éves indiai muzulmán személyében, aki évek óta lakik Áskálonban. A tettes barakjában, amely az üzlet közelében áll, az udvarban elrejtve megtalálták a lopott ékszereket.

A barak előtt nagy tömeg nézte, amint a rendőrök kiássák a földből a lopott tárgyakat és lelkesen ünnepelte a rendőrséget. Valószinűnek tartják, hogy a tettesnek bűntársai is voltak.

Kiosztották a Weizmann-díjat

Tegnap este kiosztották a Weizmann - díjat, amelyet Tel-Aviv város itél oda minden évben az esztendő legjelentékenyebb tudományos kutatója számára. A díjat, amelynek összege ezer font, az idén Ch. L. Pekeris professzor, a Weinzmann-intézet matematikai osztályának dékánja kapta meg, a gyakorlati matematika terén végzett kutatásaiért.

Pekeris professzor működésének nagy része van az ország földalatti viztartalékai feltárásában, valamint a petróleumkutatóhelyek megtalálásában. A professzor építette két évvel ezelőtt a hires elektronikus agyat is a Weizmann intézetnek.

EGY MONDATBAN

A ciprusi török kisebbség terrorral fenyegetőzik arra az esetre, ha Anglia eláll a sziget felosztásának tervétől.

Jiszráél Bárziláj egészségügyi miniszter tegnap délután magánlátogatásra Rómába érkezett.

Az amerikai légihaderő külön hadtestet állitott fel a tengeralattjárók elleni harcra, miután megállapitották, hogy állandóan orosz tengeralattjárók járnak az amerikai és kanadai partok közelében.

A haifai petróleumvezeték lezárása eddig 400 millió dollárjába került Iráknak

Bagdad, (AFP). — Iráknak több mint 400 millió dollár veszteséget okozott eddig a Haifára vezető petróleumcső lezárása — közölte tegnap Faddel Dzsamali iráki külügyminiszter. További 40 millió kárt szenvedett az iráki kincstár amiatt, hogy a szuezi hadjárat idején Sziriában felrobbantották az iráki petróleumvállalat csővezetékét.

Dzsamali ezzel válaszolt a kairói propagandára, amely hevesen támadta Irákot azért, hogy nem hajlandó hozzájárulni az Arab Liga költségvetéséhez. Kairó azzal vádolta Irákot, hogy szabotálja az Arab Ligát, mire Dzsamali azzal válaszolt, hogy az Arab Liga ellenállásán bukott meg az új csővezeték terve, amely Irákból az arab országokon keresztül haladt volna a Földközi tengerhez, az 1948-ban lezárt haifai csővezeték helyett.

Az amerikai Mizráchi-asszonyok hete megnyilt Tel-Avivban

Jeruzsálemben csecsemőotthont és ovódát avattak a mizráchista nők

Tegnap nyilt meg ünnepélyes külsőségek között az „Amerikai Mizráchi-asszonyok hete", amelyet a jubileumi esztendő keretében rendeznek a Mizráchi-lányok telavivi székházában. Az ünnepséget Chává Dreisen rabbiné nyitotta meg, aki rámutatott arra, hogy most 20 éve adták át rendeltetésének a Mizráchi-asszonyok házát, amelyben tiz évvel ezelőtt a Cionista Aktionskomité történelmi fontosságu ülése lefolyt. Ekkor határozták el a néptanács megalakitását, amely pár hónap múlva kikiáltotta Izráel államát. A szónok ezután a szervezet működését és eredményeit ismertette.

Edward Lawson nagykövet üdvözölte a megjelent amerikai vendégeket, majd Chájim Levánon polgármester arra szólitotta fel a turistákat, hogy jöjjenek el jövőre is, amikor Tel-Aviv alapításának ötvenedik évét fogja ünnepelni.

Egyébként a jeruzsálemi német kolóniában szép csecsemőgondozót és ovódát avattak tegnap, amelyet a Mizráchi nőszervezetének izráeli és angliai csoportjai létesitettek. Az otthon a megboldogult Fanny Williams nevét viseli. Nagyszámu közönség gyűlt össze az otthon udvarán, amikor Szárá Herzog asszony, az országos főrabbi hitvese megnyitotta az ünnepséget, majd Brodie asszony, az angliai főrabbi felesége vette át a szót és bejelentette, hogy erdőt ültetnek Herzog asszony nevére az izráeli Mizráchi-asszonyok szervezetében végzett áldásos tevékenységének megörökitésére. Üdvözlőbeszédet mondott Ráchel Ben Cvi, az államelnök hitvese is.

Vasuti és kikötői sztrájk is fenyegeti Angliát

A szénbányászok is be akarják szüntetni a munkát

London, (Reuter). — A vasútasok és kikötőmunkások sztrájkja fenyegeti Angliát, amelynek fővárosában már két napja részben megbénitotta a rendes gazdasági életet az autóbuszsofőrök sztrájkja.

A 450 ezer tagu vasutszakszervezet három vezetője tegnap Sir Bryan Robertson vasutügyi miniszterrel folytatott megbeszélése után kijelentette, hogy a kormány nem tett semmiféle javaslatot a követelt béremelésekre vonatkozólag. A vasutasok hevesen követelik a sztrájk elrendelését.

Ugyancsak eredménytelenül végződött tegnap a kikötőmunkások delegátusainak és a munkaadóknak a tanácskozása. A kikötőmunkások lényeges béremelést akarnak elérni. A három millió tagot számláló tengerészeti és hajóépitési szakszervezet vezetősége mai ülésén dönt a további lépésekről. Ezen kivül a 100 ezer Walesi szénbányász szakszervezetének vezetői bejelentették, hogy amennyiben három héten belül nem teljesitik követeléseiket, a bányászok sztrájkba lépnek.

Londonban, ahol a soffőrsztrájk miatt az alkalmazottak tizezrei teherautókon, kocsikon és kerékpárokon akartak eljutni munkahelyeikre, olyan torlódás támadt a szük utcákban, hogy a rendőrség volt kénytelen újból elinditani a forgalmat. Emiatt a londoniak gyalog és több órás késéssel érkeztek munkahelyeikre, sokezer vidéki pedig egyáltalán nem tudott bejutni Londonba. A földalatti vasút állomásai előtt tizezrekre menő tömegek várakoznak.

Két húsosztás lesz májusban

Hivatalosan közlik, hogy ebben a hónapban két adag húst osztanak. Az egyiket ezen a héten, a másikat pedig sávuot ünnepre. Az eheti adag, a 390 számu szelvényre 135 gram lesz és 190 prutába kerül. Ez az osztás a januárban elmaradt adag pótlása.

Az ipar- és kereskedelemügyi minisztérium szóvivője ezzel kapcsolatban megjegyezte, hogy a januári húsadag elmaradása 2 és fél ponttal emelte a drágasági indexet. Most azonban, amikor a hatóságok „visszafizetik" ezt az adósságukat, a húsadag egyáltalán nem befolyásolja az index állását.

Erdőt ültetnek a színáji hadjárat hősi halottainak nevére

Szimchoni tábornok tizéves fia fát ültetett apja emlékére

Náchál Oz kibucban, a gázai határvonal mellett tegnap erdőt ültettek Ászáf Szimchoni tábornok és a színáji háború többi hősihalottai nevére. Az ültetési szertartáson jelen volt Chájim Lászkov tábornok, a vezérkar főnöke, Kádis Luz földmüvelésügyi miniszter, Chájim Herzog ezredes, a déli hadsereg parancsnoka, a gyászoló szülők, az amerikai Pioneer Women nőszervezet, a Keren Kajjemet és a Munkásasszonyok Tanácsának megbizottai.

Az erdő 185 parcellára oszlik, mint amennyi a színáji háború hősihalottainak száma volt és minden parcellába 200 fát ültetnek. Az első csemetét Lászkov tábornok ültette, utána pedig Ávnér Szimchoni tábornok tizéves fia ültetett fát apjának emlékére.

Autószerencsétlenség érte Otto Abetz nácivezért

A felesége is elpusztult

Bonn (STA). Otto Abetz, a náci Németország volt párisi nagykövete tegnap Düsseldorf közelében autóbalesetben pusztult el feleségével együtt. Joachim v. Ribbentrop 1940-ben Franciaország lerohanása után nevezte ki barátját, Abetzet párisi nagykövetté és ezt a posztot négy évig töltötte be. Amikor 1949-ben a nürnbergi nemzetközi törvényszék elé került, háborús bűnösnek nyilvánitották, mert vezetőszerepet játszott a francia hazafiak kivégzésében, 120 ezer zsidó deportálásában és tervszerű megsemmisitésében, a francia műkincsek elrablásában és másfél millió francia polgárnak kényszermunkára való küldésében. A francia elnök által nyujtott amnesztia nyomán Abetzet 1954 áprilisában elbocsátották a franciaországi börtönből, ahol büntetését töltötte ki és azóta Németországban élt, mint bankvezér és közgazdasági tekintély.

Üzembe helyezték a cfáti kávégyárat

Cfát (Az Uj Kelet tudósitójától). Tegnap délután ünnepélyes külsőségek között avatták fel nemcsak Izráel, hanem az egész Közelkelet első Neskávé-gyárát. A vállalatban Élijáhu Frumcsenko, a rámát-gáni és cfáti Elit-csokoládégyár és a názáreti Cé-Dé gyár tulajdonosa 74 százalékkal, mig az amerikai Pinku-társaság 25 százalékkal van érdekelve. A 850 ezer font befektetett tőkéhez az izráeli társak 207 ezer és az amerikaiak 72.800 fonttal járultak hozzá. Az országfejlesztési költségvetésből 400 ezer, a német kártéritésből 20 ezer és az izráeli részvényeseketől 150 ezer font kölcsönt kaptak a tulajdonosok.

A gyárterület 6 ezer négyzetméteren terül el, amelyből maga az épület 1459 négyzetméter. Az üzem gépi felszerelése, amelyet Amerikából, Svájcból és Németországból hozattak és egy része izráeli készitmény, a legmodernebb a világon. Majdnem minden művelet gombnyomásra történik.

Egy doboz belföldi Neskávé ára 3 font 250 pruta lesz, amiből 1 font 900 prutát tesznek ki az adók és illetékek.

A Jáhálomé Hánegev beperelte a londoni Lloyd's biztositót

Az angolok nem akarják megfizetni a 121 ezer font értékü gyémántot, amely eltünt a külföldre szökött Cvi Ornstein irodájából

A Jáhálomé Hánegev gyémántügynökség tegnap 121 ezer fontos keresetet nyujtott be a Lloyds biztositótársaság, valamint az Alfred Montefiore londoni biztositó ügynökség ellen, mert megtagadták 34.200 fontsterling re becsült brilliáns ellopásából származó kár kifizetését. A Jáhálomé Hánegev beadványa szerint a cég egyik igazgatója, Cvi Ornstein múlt év július 9-én irodájába kéretett egy Baskin nevű külföldi vevőt, akinek meg akarta mutatni az eladásra felajánlott köveket. Tárgyalás közben Ornstein elaludt, valószinüleg azért, mert a vevő valamilyen módon altatószert adott be neki. Mire felébredt, a brilliánsok eltüntek. A cég a biztositási összeg kifizetését követelte a két biztositó intézet telavivi képviselőitől. A londoni központok előbb azzal érveltek, hogy meg kell várni a vizsgálat végét, amely „ilyen esetekben természetesen hosszadalmas". Később a londoni biztositók úgy döntöttek, hogy csak birósági határozat alapján hajlandók kifizetni a kárt.

A Jáhálomé Hánegev beadványa többek között hangoztatja, hogy az ellopott kövek nagyrészét a cég kéthetes hitelre kapta egy telavivi ügynöktől, akik igy súlyos veszteséget szenvedtek. A telavivi cég birói illetékmentességet is kért, azon a cimen, hogy már egész vagyonát eladta, hogy kielégithesse a hitelezőit.

Mint emlékeztes, az izráeli rendőrség annakidején bizalmatlankodva fogadta a Jáhálomé Hánegev irodájában történt rablási esetet és a vizsgálat folytatása érdekében elkobozta C. Ornstein útlevelét, akinek bizonyos időpontokban jelentkeznie is kellett a rendőrségen. Ornsteinnak időközben mégis sikerült Belgium ba szöknie. A rendőrség azóta még nem adott ki jelentést arról, hogy milyen körülmények között sikerült Ornsteinnek az országot elhagynia.

המשביר לצרכן

Az állam tizéves jubileuma alkalmából különleges árleszállitások

mától

Néhány példa:

Poróz férfiing	4.750 IL.
Elasztikus férfi fürdőnadrág	7.900 IL.
Női blúz, nem kell vasalni	3.950 IL.
Mintás puplinszoknya	9.900 IL.
Mintás gyermekblúz	2.600 IL.-tól
Gyermek rövidnadrág (gumis)	2.600 IL.-tól
Leányka-rövidnadrág (disszel)	2.600 IL.-tól

és még sok más cikk nagy választékban, különleges árakon.

Hámásbir Lácárchán

a minöség biztositéka

Fiókok az egész országban

BIZONY IGAZ! EZ A

שמש

CIKÓRIA A KÁVÉMBA ARANYAT ÉR