Tel-Aviv, 1966. május 5., csütörtök 5405. szám Ára 30 agora 8 oldal

ORSZ. SZÉCHÉNYI KÖNYVTÁR

אור קדם (מזרח חדש)
עתון יומי בלתי מפלגתי בשפה ההונגרית
העורכה ד"ר נ. מרטון
העורך האחראי דיוד שן
המו"ל: מזרח חדש בע"מ. ת"א. הנגב 11.
XLVII. EVFOLYAM שנה מ"ז
Főszerkesztő: Dr. MARTON GIZELLA
Felelős szerkesztő: SCHON DEZSŐ
Kiadó: Mizrách Chádás Ltd., Tel-Aviv. Hánegev 11. — POB. 831
Telefon: 30011.

ÚJKELET

PÁRTONKIVÜLI NAPILAP

Alapító főszerkesztő: Dr. MARTON ERNŐ
המיסד והעורך הראשון: ד"ר א. מרטון ז"ל

Franciaország megvonta az átrepülési engedélyt a NATO repülőgépeitől

Ezentúl havonta előre kell kérni a hozzájárulást — Németország a francia csapatok kivonására szólítja fel Párizst

Párizs (UPI). — Franciaország közölte az Egyesült Államokkal és a NATO többi tagállamaival, hogy június elsejétől kezdődőleg megszűnik számukra az automatikus jog, hogy katonai repülőgépei Franciaország légiterén szálljanak át, vagy francia területen szálljanak le. Ettől az időponttól kezdve az átrepülési és landolási jogokat a franciák csakis havonkénti alapon hajlandók megadni.

Ezt megelőzőleg egy német memorandumra válaszolva a francia kormány közölte, hogy eltökélt szándéka július elsején kivonni csapatait a NATO parancsnokságának keretéből és ez az elhatározása független attól, vajon a jelenleg Németországban állomásozó 70,000 főnyi francia csapategység ottmarad-e, vagy sem. A németek a bonni francia nagykövetnek jegyzéket nyújtottak át, amelyben felszólítják Franciaországot, hogy kezdjen azonnali tárgyalásokat a NATO-ban helyet foglaló szövetségeseivel Németországban lévő csapatainak jövőbeni szerepéről július elseje után.

A németek — az amerikaiakkal és a többi nyugati szövetségesekkel való tanácskozás után — arra az álláspontra helyezkednek, hogy a 70,000 főnyi francia hadsereg csakis világosan meghatározott NATO-feladatok vállalása esetén maradhat továbbra is Nyugat-Németországban, lása", ha folytatódik a német-izráeli együttműködés.

A kairói tanácskozásokon foglalkoztak a Bonnban folyó német-izráeli tárgyalásokkal, valamint dr. Konrad Adenauer volt nyugatnémet kancellár jelenlegi izráeli látogatásával.

Holnapra várják Bonn válaszát az izráeli ellenjavaslatra

Titokban tartják a nyugatnémet kormány tegnapi határozatát. — Nem félnek a tárgyalások megszakításától

Jeruzsálem (Az Uj Kelet tudósítójától). — **Holnapra várható a németek válasza Izráel ellenjavaslatára, minthogy a német kormány minden valószínűség szerint tegnap, rendes heti minisztertanácsi ülésén, leszögezte ezzel kapcsolatos álláspontját.**

Tegnap egyébként, Jeruzsálembe érkezett jelentések szerint, az eddiginél sokkal jobb ütemben haladtak előre a tárgyalások, amelyek azon ban jórészt technikai jellegűek voltak. A német tárgyalófél élén álló dr. Rolf Lahr államtitkár tegnap reggel Brüsszelbe utazott és ma is ott tartózkodik, hogy hazája ügyét az Európai Közös piac fórumai előtt képviselje. Igy a tárgyalást német részről a bizottság helyettes vezetője irányította.

A napirenden főként a németek által folyósítandó kölcsön visszafizetési feltételei szerepelnek. Tárgyaltak időpontról és kamattételekről, anélkül azonban, hogy a leglényegesebb kérdést, az összegszerűséget érintették volna.

Izráel, mint emlékezetes, közölte a német kormánnyal, mennyi az a minimum, amit hajlandó elfogadni és valószínű, hogy e tekintetben hozott tegnap határozatot a bonni kabinet. A választ Lahr visszatérése után adják meg az izráeli küldöttségnek és így holnap,

pénteken délelőtt az izráeli-német gazdasági tárgyalások döntő fázishoz érkeznek.

Ha a németek az izráeli minimális követelést nem hajlandók teljesíteni, úgy a tárgyalások azonnali megszakításával lehet számolni, ha azonban, ami feltételezhető, újabb átmeneti javaslatot terjesztenek elő, akkor a megbeszélések a jövő héten is folytatódnak. Mindenesetre, az egyezmény végleges megszövegezése még meglehetősen távolinak tűnik.

Bonn (STA). A nyugatnémet kormány tegnapi ülésén foglalkozott azokkal az ellenjavaslatokkal, amelyeket Izráel megbízottai vetettek fel hétfőn a bonni gazdasági tárgyalások keretében. Jól lehet nem szivárogtak ki részletek a minisztertanács üléséről, Bonnban úgy tudják, hogy Izráel mind a német támogatás összegének nagyságára, mind pedig a szóbanforgó kölcsön feltételeire vonatkozólag jelentett be fenntartásokat.

A Zsidó Távirati Iroda bonni jelentése szerint három pontban összegezhető a jelenleg még fennálló nézeteltérés a két állam megbizottai között:

1. A kamat kérdése, amely hír szerint 3—4 százalék között mozog,

2. Azon három évi átmeneti időszak kérdése, amely után megkezdődik a kamat törlesztése bizonyos időszakra,

3. A kölcsön törlesztésének, illetve visszafizetésének együttes időtartama. Az izráeliek azt kérték, hogy a kölcsön törlesztésének általános időpontját Németország hosszabbítsa meg eredeti javaslatával szemben.

Kairó, (Reuter, UPI, IFP). — Az arab kormányok tegnap figyelmeztették Nyugat-Németországot, hogy esetleg további lépéseket fognak foganatosítani — a diplomáciai kapcsolatok tavalyi megszakitásán tul — Bonn ellen, a Nyugat-Németország és Izráel között folyó gazdasági tárgyalások miatt.

Ilyen értelmü nyilatkozatot bocsátottak ki tegnap Kairóban az arab királyok és államfők nevében, akiknek megbizottai ott összegyültek konferenciájukra. Az arab államfők személyes képviselőinek a konferenciája által kiadott nyilatkozat

az arabok „mély aggodalmának" ad kifejezést az Izráelnek nyujtandó nyugatnémet segély miatt

és figyelmeztet, hogy elkerülhetetlen az arabok és a Nyugat-Németország közötti kapcsolatok „további leromlása".

Szíria elismeri Kelet-Németországot?

Beirut (IFP). — **Lehetséges, hogy Szíria lesz az első arab állam, amely diplomáciai kapcsolatokat létesít Kelet-Németországgal. A beiruti lapok tegnapi jelentése szerint nincs kizárva, hogy ez lesz az egyik gyakorlati megnyilvánulása annak a további közeledésnek, amit Damaszkusz tett a szovjet tömb felé. Ez idő szerint csak Egyiptom és Szíria tart fenn konzuláris kapcsolatokat Kelet-Németországgal és lehetséges, hogy Szíria most ezen túlmenően, formálisan is elismeri Kelet-Németországot.**

Időjárás

A meteorológiai intézet jelentése szerint mára felhős idő várható, a reggeli órákban az ország északi részében helyi esők lehetségesek. Maximális hőmérsékletek: Jeruzsálem 20, Tel Aviv 24, Haifa 21, Cfát 19, Tibériás 29, Naharia 23, Afula, Ludd és Beér Séva 25, Éjlát 35 fok.

Adenauer látogatást tett a Jád Vásémben

„Izráel a Közelkelet legerősebb államává nőtte ki magát"

Dr. Konrad Adenauer, nyugat-német exkancellár tegnap délelőtt a jeruzsálemi Jád Vásém emlékhatóságot kereste fel. Dr. Baruch Ofir, aki az emlékhatóságnál a németországi zsidóság ügyének kutatásáért felelős, feltüzte a Zchor! feliratú emlék jelvényt Adenauer kabátjára, majd megmagyarázta, hogy a jelvény azt jelenti: a zsidó népnek örök időkre kötelessége emlékezni a jóra és a rosszra egyaránt, amit más népek ellene elkövettek.

Délben a King Dávid hotelben Aba Even vedége volt díszebéden dr. Adenauer. A külügyminiszter rövid beszédében a nagy német politikus tevékenységét és konzekvens, világos zsidóbarát álláspontját méltatta. Adenauer tudja, hogy csakis egy erős zsidó állam, amely szilárdan áll a népek nagy családjában, lehet garancia a zsidó nép megváltásának — mondotta Aba Even, majd részletezte, milyen erőfeszítéseket tett dr. Adenauer az elmult 15 év alatt zsidó- és Izráel-barát világnézetének megvalósítására, amely Izráel és Németország között új kapcsolatok létrehozásában nyilvánult meg.

Amint mostanáig segítettem, most nyugodtan mondhatom, hogy az ország, amelyhez tartozom, még segíthet önöknek és továbbra is megtesszük a tőlünk telhetőt — mondotta válaszában Adenauer. A történelemben még nem történt meg, hogy teljesen szétszórt népnek sikerült volna erőt találni, hogy új hazát építsen magának. Adenauer elmondotta, milyen mély benyomást gyakorolt rá a Jád Vásémben tett látogatása, majd hozzátette, hogy Izráelnek rövid időn belül sikerül a Közelkelet legerősebb országává fejlődnie. Adenauer arra szólította fel Izráel népét, hogy az építőmunka mellett ne feledkezzen meg a világbéke ügyéről sem, amely nemcsak a zsidó nép, de egész Európa számára fontos.

A dr. Konrád Adenauer tiszteletére a King David szállodában kedden este tartott bankett idején egyébként kis kommunista csoport tüntetett a szálloda előtt. A rendőrség oszlásra szólította fel a csoportot, amely nem rendelkezett hatósági engedéllyel a tüntetés megtartására. A felvonulók megtagadták az engedelmességet, mire a rendőrség erőszakot alkalmazott és hét tüntetőt letartóztatott.

Vasárnapig sztrájkolnak az asdodi Leyland munkásai

Cádok miniszter 300 autóbusz megrendelését helyezi kilátásba

Chájim Cádok ipar- és kereskedelemügyi miniszter tegnap fogadta a Dán autóbuszkooperativa küldöttségét és közölte velük, hogy lépéseket tesz, miszerint nagyobbösszegü kölcsönt és hitelt kapjanak 300 uj autóbusz vásárlására. A miniszternek az az egyetlen kikötése, hogy ezeket az autóbuszokat a Dán az ásdodi Leyland gyártól vásárolja, mert ezáltal további munkalehetőséget teremtenek és megakadályozzák a további elbocsátásokat, sőt lehet, hogy visszavonják a 90 munkásnak a hét folyamán küldött felmondóleveleket is.

Ugyanabben az időben az ásdodi munkástanács titkársága megállapodott a Leyland gyár üzemi bizottságával, hogy **vasárnap reggelig általános sztrájkot kezdenek.** A megállapodás szerint szolidáris sztrájkra szólítják fel a más ásdodi vállalatok munkásait is. Ugyan akkor Simon Zámbár, aki a Hisztadrut vezetőségében a fémipari munkások ügyével foglalkozik, bejelentette,

hogy a szakszervezet nem támogatja a Leyland munkásainak sztrájkját,

mert abban nem látja a munkanélküliség problémájának megoldását. Zámbár a Hisztadrutnak ezt az álláspontját a vállalat igazgatóságával is közölte. A. Prihár, a Leyland igazgatója egy kérdésre válaszolva kijelentette, hogy ha munkásai ma, vagy holnap ismét fel akarják venni a munkát, az csak az igazgatósággal lefolytatott előzetes megbeszélések után teheti.

Egyébként kedden este a Leyland munkásai titkos szavazást akartak tartani a sztrájk sorsáról, azonban az elbocsátott 90 munkás megakadályozta a szavazás levezetését.

Az ifjúsági válogatott lehengerelte Hongkongot

Izráel — Hongkong 6:1 (3:0) — Május 10-én kezdődik a nyolcas döntő

(Az Uj Kelet sporttudósítójától). — Izráel ifjusági labdarugó válogatottja tegnap végre „megtalálta gollövő cipőjét" és 6:1 arányu győzelmet aratott a hongkongi válogatott felett. Ilymódon Izráel biztosította részvételét a nyolcas döntőben, amely május 10-én kezdődik Manilában.

Az izráeli csapat a mérkőzés egész tartama alatt uralta a mezőnyt és a hongkongiak nem voltak képesek ellenállást kifejteni az esőtől felázott, sáros pályán.

Az első gólt a 10. percben Chazum középcsatár szerezte 20 méterről, Romano passzából. A 30. percben születik a második gól, amikor Spiegel jobbösszekötő Románohoz juttatja a labdát, aki öt méterről a vetődő hong-kongi kapus mellett a hálóba talál. Néhány perccel a szünet előtt esik a harmadik gól: Spiegel révén, 11-es büntetőrugásból, miután a hongkongi középhátvéd csunya faultot követett el ellene.

A második félidőben az izráeli csatárok 3 további gólt értek el, mig a hong-kongi válogatott becsületgólja a 82. percben esett, Csan Csik Csaung révén, ugyancsak 11-esből. A mérkőzés végén a játék nagyon durva lett, amihez hozzájárult a közönség is, amely egész idő alatt a hong-kongi válogatottat biztotta.

Egyébként ugyanaznap India 2:0 arányban legyőzte Japánt.

Az „A" csoportban jelenleg Burma és Formoza, a „B" csoportban Malézia és Thailand, a „C" csoportban pedig Izráel és Korea vezetnek.

Letartóztattak egy katolikus papot Magyarországon

Bécs (Reuter). - A Magyar Távirati Iroda jelentése szerint letartóztattak egy katolikus papot, akit a devizatörvény elleni kihágással és csempészéssel gyanusítanak. A letartóztatott katolikus pap a 46 éves Kálmán Árpád Györszentivánból. A magyar hatóságok vádja szerint a pap az elmúlt hét év során 240,000 forint összegű csempészést hajtott végre.

● A vietnami monszunesők máris kihatással vannak a hadieseményekre és az amerikaiak kénytelenek voltak lemondani több nagyméretü bombatámadást a monszun miatt.

Várnak a harmadik kínai atomrobbantásra

Tokió, (IFP). — A japán hirszerző szolgálatok szerint a közeli napokban várható a harmadik kinai atomrobbantási kisérlet végrehajtása. A japán titkosszolgálatok rámutatnak arra, hogy a Kina észak-nyugati sivatagi övezetében uralkodó meteorológiai körülmények meg felelőek lehetnek az atomrobbantási kisérlet végrehajtására, amelynek előkészitésére teljes gőzzel folynak a munkálatok.

IZRÁELNEK SZÓLÓ RHODESIAI ÁRUT FEDEZTEK FEL EGY HAJÓN GENUÁBAN

A kormány nem engedi be a szállítmányt

Jeruzsálem (Az Uj Kelet tudósítójától). — Tegnap délután hivatalosan közölték, hogy a Maya nevű hajó, amely útban van a haifai kikötő felé, rhodesiai származásu árukat is hoz magával, bár az is megállapitást nyert, hogy az árut nem Rhodesiában vásárolták.

Az izráeli hatóságok — mondja a hivatalos közlemény — nem fogják megengedni, hogy rhodesiai árut hozzanak az országba és azt itteni kikötőben kirakodják. A külügyminisztérium külön közleménye ebben az ügyben arra mutat rá, hogy Izráel álláspontját az az egyértelmű korábbi határozat kormányozza, amely szerint Izráel törvénytelennek tekinti a rhodesiai kormányt és nem tart fenn Rhodesiával kapcsolatokat. A kapcsolatnak ez a hiánya — folytatja még a közlemény — gazdasági vonatkozású is.

A kereskedelem- és iparügyi minisztérium különben megtette a szükséges intézkedéseket, hogy hasonló eset többé ne fordulhasson elő és izréeli hajó ne vegyen fel a világ bármely kikötőjében rhodesiai eredetű árut.

Az Izráelnek szóló árut egyébként a génuai kikötőben fedezték fel a hajón. A római nagykövetség tájékoztatta az esetről a külügyminisztériumot és ezután a hatóságok közölték a négy izráeli importőrrel, aki az árut megrendelte, hogy nem hozhatják a szállitmányt Izráelbe. Az importőrök hozzájárultak ahhoz, hogy a szállitmányt Génuában rakják le és ne jusson az izráeli piacra.

KEDDEN
1966 MÁJUS 10-ÉN
sorsolják ki a Blue-Band „Telma" hivei közt az 5 ingyen hajójegyet, a ZIM vállalat csodás nyári kör utazására. Indulás 1966 augusztus 8-án.
Ha igyekszik, még résztvehet ezen ritka akcióban, amelynek nem volt párja eddig az országban.
Küldjön be azonnal boritékban a Blue-Band „Telma" vállalatok cimére, Mifrátz-Haifa, POB 10010, 6 Blue-Band „koronát", vagy a „Telma" levesek 6 üres csomagolását. Irja fel egy cédulára 4 „Telma" gyártmány nevét. Ez az egész!
A sorsolás kedden!
Siessen, nehogy elkéssen!

Vihar a alsóházban az angol nácik miatt

Munkáspárti képviselők eljárás megindítását követelik az angliai nácik ellen

Az állami főügyész szerint a hatóságoknak nincsenek bizonyitékai a zsinagóga gyujtogatók ellen

London (UPI). — Viharos összecsapásra került sor tegnap az angol képviselőházban a főügyész és számos képviselő között, az angliai nácik elleni birósági eljárás ügyében. Sir Dingle Foot főügyész ugyanis közölte a kormány nevében, hogy a hatóságok nem fognak hivatalból bünvádi eljárást indítani az angol nácipárt ellen faji gyülöletre és erőszakoskodásra való uszítás miatt. Sir Dingle Foot kijelentette, hogy az 1965-ös törvény értelmében ,amely tiltja a faji uszítást, „nincs elégséges bizonyíték ahhoz, hogy bíróság elé állítsák az angol nácipárt vezetőit".

Ennek a bejelentésnek a hallatára Reginald Freeson (munkáspárt) a képviselők óvációja mellett felháborodva kiáltotta a főügyész felé: „Ez valóban nonsens!" A képviselő rámutatott arra, hogy az angol bíróságok épp a közelmultban fogadták el a rendőrség bizonyitékát, miszerint

„igenis történtek uszitások a zsinagógák felgyujtására ebben az országban, aminek nyomán néhányat ténylegesen is felgyujtottak.

Ha a biróság elfogadta ezt a rendőségi érvelést és állitást, miért nem tudja ezt magáévá tenni a miniszter is? ?" — folytatta emelt hangon Freeson.

A képviselő felháborodva emlékeztette arra, hogy nem régiben elitélték az angol nácipárt több tagját két zsinagóga felgyujtásában való bünrészesség miatt. Amikor ezek után is Foot kitartott amellett, hogy ez idő szerint „nincs elégséges bizonyiték az 1965-ös törvény alkalmazására", az alsóházban hatalmas vihar tört ki és

képviselők helyükről felállva tiltakoztak Sir Dingle Foot szavai ellen.

Emanuel Shinwell, a Labour-párt veterán zsidó tagja, szenvedélyesen közbekiáltott: — Miért ilyen tétlen, ilyen korlátolt és ennyire bátortalan a kormány ebben az ügyben?!?

A főügyész, aki gyakorlatilag az igazságügyminisztérium élén áll, azt felelte, hogy ha majd lesz elég bizonyíték, az ügyészség is akcióba lép a faji gyülölet mérgét terjesztő nácik ellen. Reginald Freeson azzal reagált, hogy bejelentette, — ismét szóváteszi a parlamentben az ügyet.

A haifai kikötőmunkások folytatják a lassító sztrájkot

Elutasították a kormány és a Hisztadrut felhívását

Haifa (Az Uj Kelet tudósítójától). — A haifai kikötő 39 fönyi üzemi bizottsága tegnap egyhangúlag az olasz sztrájk folytatása mellett döntött mindaddig, amíg béremelési követeléseiket nem teljesítik. Az üzemi bizottság ezzel elutasította a kormány és a Hisztadrut közös felhívását, hogy térjenek vissza a rendesütemü munkához.

A kikötőmunkások kevesllik a 10 százalékos béremelést, amelyet a kormány és a Hisztadrut javasol az általános bérpolitika keretében és juttatások vagy előléptetések formájában további lényeges béremelést követelnek.

Bár a tárgyalások ez idő szerint holtpontra jutottak, a haifai Hisztadrut nem akarja véglegesen megszakítani a kapcsolatokat és további erőfeszítéseket tesz a munkások meggyőzésére. Tegnap a munka még a szokottnál is lassúbb ütemben folyt, és száz munkáscsoport helyett csak hetvenet vezényeltek ki rakodómunkára.

A kikötőmmunkások üzemi bizottságának titkársága a viszály kitörése óta először ma reggel tart sajtókonferenciát, hogy részletesen ismertesse és megindokolja követeléseit a nyilvánosság előtt.

Polgármester-buktatás készül Tibériáson

Ámzálek (Rafi) csatlakozott az ellenzékben lévő Máárachhoz Adrái polgármester eltávolítására — Fizetéses alpolgármesterséget akar a munkanélküli városi tanácsos

Cfát, (Az Uj Kelet tudósítójától). — Palotaforradalom tört ki a tibériási városházán, amelyben a Rafi vezetésével a Gáchálból és a vallásos pártból álló városi koalició müködik. Számi Ámzálek, a Rafi-hoz tartozó alpolgármester elhagyta párt ját és támogatja az ellenzékben lévő Máárachot abban a szándékában, hogy megbuktassa Méir Ádrái Rafi polgármestert. A városi tanácsban a koaliciónak 7 az ellenzéknek pedig 6 képviselője van és Ámzálek átállása megfosztja a jelenlegi városvezetést minimális többségétől.

Tegnap este beszélgetést folytattunk Méir Ádrái polpármesterrel, aki a legnagyobb felháborodással „tibériási kalanterizmusnak" minősitette elvbarátja elárulását, majd kijelentette, hogy ez még nem az utolsó szó az ügyben. Ugylátszik, hogy a Máárách emberei nem képesek elfogadni azt a tényt, hogy rajtuk kivül más is ülhet vezető pozicióban — mondotta. Azon kérdésre, hogy a tegnapelőtt sikertelenül lezajlott Don Joszef napi jubileumi ünnepség szintén politikai ellenfelének munkája volt-e, a polgármester határozott igennel válaszolt, de nem volt hajlandó elmondani, hogy párttársa miért lázadt fel ellene. Mint más tibériási körökből értesültünk, Ámzálek a cimzetes alpolgármesterséget fizetésesre szerette volna átváltoztatni, amelyet költségvetési okokból Ádrái kereken visszautasított.

Mint Tibériásról közölték, Ámzálek hónapok óta állás nélkül van és ez volt az egyik ok ara, hogy fizetéses alpolgármesterséget követel magának. Ámzálek valamikor a Szochnut klitaosztályán dolgozott, ahonnan elbocsátották, majd a Hiszturnál volt egy ideig alkalmazva. Tegnap hirtelen roszszul lett és kórházba szállitották.

Egyébként Tíbériásnak 6 alpolgármestere van, akikből 5 cimzetes, és csak a Gáchálhoz tartozó Simon Jáis kap fizetést.

A Máárách egyébként tegnap levélben szólitotta fel Ádrái polgármestert, hogy hívja össze a városi tanácsot azzal a céllal, hogy elmozditsa a polgármestert és helyetteseit. A levelet a lázadó Ámzálek is aláírta. A levél másolatát elküldték a belügyminisztérium helyi kirendeltségéhez is.

Állati kegyetlenséggel meggyilkoltak egy zsidó nőt New Yorkban

A gyilkosság előtt erőszakot követtek el rajta

New Yorkban vandál kegyetlenséggel megerőszakoltak s meggyilkoltak egy feltünő szépségü, fiatal zsidó asszonyt. Az áldozat Esztel Lazovits, 33 éves kétgyermekes családanya, akit Brooklyn központjában, abban az iroda - épületben gyilkoltak meg, ahol mint tisztviselőnő dolgozott.

Holttestét a vállalat igazgatójának fia fedezte fel, anyaszült meztelenül, hátán fekve, hatalmas vértócsában. Ruhái le voltak tépve róla és hivatali szobájának különböző részein szétszórva hevertek.

A rendőrség szóvivőjének közleménye szerint Lazovitsnét halála előtt megerőszakolták és a jelek szerint addig verték a fejét a padlóhoz, amig meghalt. Férje Robert Lazovits, a konfekcióiparban dolgozik.

„ÁRNYÉKKORMÁNYT" LÉTESITETT A RAFI

A Rafi vezetői — nyilvánvalóan angol mintára — a közelmúltban „árnyék kormányt" létesitettek, amelynek az élén Mose Dáján áll, mig Simon Peresz „hadügyminiszter" lesz. Joszéf Álmogi kapja a munkaügyi tárcát, Mordecháj Szurkisz, volt kfár-szábái polgármester „belügyminiszterként" tevékenykedik majd az „árnyékkormányban". Teddy Kollek jeruzsálemi polgármester a kereskedelem- és iparügyi tárcát veszi kézbe, mig Jehudit Szimchoni asszony a népjóléti tárca jelöltje. Jizhár Szmilánszki író (Sz. Jizhár) a közoktatásügyi miniszter, mig Erneszt Dávid Bergmann professzor, a tudomány ügyi miniszter lesz a Rafi árnyékkormányában. Jicchák Návon, a közlekedésügyi tárca várományosa.

Ez idő szerint még nem találtak megfelelő jelölteket a külügyi és a pénzügyminisztérium „tárcáira". A Rafi kormányalakitási tervének megfelelően, egyébként „felszámolják" az önálló rendőrminisztériumot és a postaügyi tárcát, az előbbit a belügyminisztériumhoz, az utóbbit az árnyékkormány közlekedésügyi minisztériumához „csatolják".

Amikor tegnap a Jediot Áchronot munkatársa a Ráfi szóvivőjéhez fordult, hogy nyilatkozzék az árnyékkormány létesitésével kapcsolatos hír felől, a szóvivő ezt mondotta:

— Az igazi árnyékkormány az Eskol kormánya...

OLVASSA EL

MA MEGJELENT LEGFRISSEBB SZÁMAT

amely gazdag hiranyagot, riportokat, filmrovatot, keresztrejtvényt, horoszkópot és az aktuális képek egész sorát tartalmazza.

HIREK

ELŐFIZETÉSI DIJ: HAVONTA 9.— IL.
Tel-Aviv POB. 831.
(Kéziratokat nem őrzünk meg és azok visszaküldését nem vállaljuk.)
Fiókkiadóhivatalok:
HAIFA:
Grünberger,
Shapira 13. tel. 62453
Irodai órák után:
telefon: 527010.
JERUZSALEM:
Landau
Erdős
Javec 7. Tel. 23046.

— **Golda Méir a Mápáj-küldöttség élén a Szocialista Internacionálé kongresszusán.** Golda Méir, a Mápáj főtitkára tegnap Stockholmba utazott, ahol résztvesz a Szocialista Internacionálé kongresszusán. Golda Méir, aki 10 napot tölt Európában, a Mápáj küldöttségének élén áll majd a kongresszuson. A luddi repülőtéren tegnap a Mápáj vezetői, közöttük Mordecháj Namir tel-avivi polgármester, Srágá Necer és Jiszráél Jesájáhu helyettes házelnök búcsúztak el Méir asszonytól.

* **„Exodus"** a legnagyobb könyvsiker! Bárhova, (Magyarországra is) elküldjük. **„Hadash"**, Nesz Ciona-utca négy.

— **Megemlékezés a templomokban az Óváros hőseiről.** Ijár hó 19-én, amely az idén május 9-re, hétfőre esik, lesz 18 éve annak, hogy a jeruzsálemi Óváros heteken át tartó hősies küzdelem után elesett. Ebből az alkalomból szombaton az ország valamennyi templomában gyász istentiszteletet tartanak a szent város védelmében hősi halált halt katonák és polgári személyek emlékére. Az illetékes szervek jövő héten hétfőn külön imát és gyászgyűlést tartanak a rabságban lévő jeruzsálemi Óvárossal szemben fekvő Cion-hegyen.

— **Befejeződött a narancsszüret a Nyugat-Negevben.** Áskelon környékén és a Nyugat-Negevben a közeli napokban fejeződik be a narancsszüret. Ezen a környéken elsőízben az idén volt jelentős narancstermés, amelyet 3 millió ládára becsülnek. Ezen a környéken főleg a Szochnut ültetett összesen 40 ezer dunámon különféle citrusgyümölcsöt, amelyek többsége még nem lépett teljes termőállapotba. Az Áskelon környékén és a Nyugat Negevben termett narancsot a szdéroti és az áskeloni modern csomagolóházakban csomagolták. Szakértők szerint, az itt termett gyümölcs minősége kielégítő volt.

— **Albert Wohlstädter professzor befejezte előadásait Izráelben.** Albert Wohlstädter professzor, a chikágói egyetem államtudományi tan székének előadója, aki a nemzeti biztonsági főiskola vendége volt, néhány napi izráeli tartózkodás után, felesége kíséretében elutazott. Wohlstädter professzor, aki a londoni stratégiai tudományok intézetének vezetőségi tagja is, többek között előadást tartott a NATO jövőjéről és az atomfegyver stratégiai és politikai jelentőségéről. Albert Wohlstädter professzortól és feleségétől a nemzeti biztonsági főiskola képviselői búcsúztak a repülőtéren.

● **OSIAS ALEXANDER názáreti lakost keresem. Üzenet van számára. Natanja, Smilansky u. 65., ajtó 1.**

— **Személyi változások a haifai törvényszéken.** Május elsejétől kezdve néhány fontosabb személyi változás történt a haifai törvényszéken. Dr. Mose Ecjoni soros törvényszéki elnököt ugyanis ideiglenesen áthelyezték a felsőbirósághoz Jeruzsálembe. Dr. Ecjoni a bíróságoknak júliusban esedékes nyári szünetéig marad a felsőbíróságon és megürült székét ideiglenesen Z. Jehudáj járásbíró foglalta el ideiglenes törvényszéki bírói minőségben.

Az
EGYESÜLT JIDDIS SZINHAZAK
bemutatják:
Arkady Krucziny, Jákov Alperin, Izsák Havis, Bianka Kreisler
és nagy együttes a grandiózus, zenés előadásban

A. Goldfaden müve.
Rendezte:
Natan Wolfovits
Zenei vezető:
MARCEL KREISLER

Csüt., máj. 5.
HAIFA
„Orah" 8.30

Péntek, máj. 6.
MIGDAL HAÉMEK
„Dália" 8.30

Szombat, máj. 7.
TEL-AVIV
ZOA-ház, 7 — 9.15

Hétfő, máj. 9.
AKKÓ
„Gán-Éden' 8.30

Kedd, máj. 10.
KFÁR-SZABA
„Ámál" 8.30

Szerda, máj. 11.
BÁT-JÁM
„Bát-Jám" 8.30

— **Légvédelmi szirénapróba Chacorban.** Ma, csütörtökön légvédelmi szirénapróba lesz a gálili Chácor olévárosban. A gyakorlat folyamán többizben 2 perc hosszúságu egyenletes hangmagasságu szirénaszó lesz, míg légiriadó esetén váltakozó hangmagasságu szirénaszó hallaszik.

— **A hárommilliomodik láda narancs Ásdodban.** Az ásdodi kikötőben horgonyzó Belkis norvég teherhajóra tegnap rakodták be a hárommilliomodik láda citrusgyümölcsöt. A jubileumi rakodás alkalmából kisebb ünnepséget rendeztek a kikötőmunkások és a hajó legénységének részvételével. A hárommillimodik láda narancs azonban soha nem fog eredeti rendeltetési helyére eljutni, mert ezt a láda gyümölcsöt a Belkis kapitányának adományozták, aki az ízletes narancsot a helyszínen szétosztotta a legénység között. Az ásdodi kikötőből a 3 millió láda gyümölcsöt 57 teherhajón szállitották különböző európai országokba. Egyébkent tegnap, szerdán rakodták ki Ásdodban az első általános poggyászt.

WIZO — NATANJA
HÉTFŐN, május 9-én, este 8-kor a moadonban
Székely István
az Uj Kelet haifai tudósitója
„Ami a napihirekből kimaradt"
cimen tart előadást.
Költséghozzájárulás 1.- font.
A május 17-iki, nagy **gálili kirándulásra** még néhány hely.
Feliratkozás az előadás után.

— **A munkanélküliségről tanácskoznak Rámlén.** — A rámlei városháza és munkástanács közös foglalkoztatási bizottsága rendkivüli ülést tartott tegnap a városháza épületében. Az ülésen megtárgyalták az egyre súlyosbodó munkanélküliséget és tervezetet dolgoztak ki a munkanélküliség fokozódásának megakadályozására. A foglalkoztatási bizottság tagjai már a közeli napokban tárgyalnak az illetékes hisztadruti és kormánykörökkel, hogy minél gyorsabban megvalósítsák a munkanélküliség megakadályozását szolgáló terveiket, amelyek részleteit nem közölték.

* **Az Izráeli Cukorbetegek Egyesületének** haifai sznifje közli, hogy máj. 9-én, hétfő este 7.30-kor, a Bét Hárofeban, a Rothschild kórház mellett, Jisbám Miskinski (Héber Egyetem, Jeruzsálem), előadása, „Uj utak a cukorbaj elleni növények kutatása terén". Az előadó válaszol a hozzáintézett kérdésekre. Meghivjuk az érdeklődőket.

— **Jicchák Perlmann a filharmónikusok szólistája.** — Jicchák Perlmann, a 20 éves izráeli hegedűművész tegnap este hazaérkezett az Egyesült Államokból és Paul Paray karmester vezénylete alatt már ma este a hangversenydobogóra lép. Perlmann a filharmónikus zenekar szólistájaként a tel-avivi Hejchál Hátárbutban Paul Ben Chájim hegedűversenyét játssza. Jicchák Perlmann Tel Avivban született és a jeruzsálemi Rubin zeneakadémiát és a Sulamit konzervatóriumot végezte. Jicchák Perlmann először 1965 januárjában lépett fel együtt az izráeli filharmónikus zenekarral.

Roby csárda
ÁZOR
Jeruzsálemi -út Geha elágazás
újúlt erővel indul a nyári szezon elé. Minden este a **ROBY CSÁRDA** zenekara játszik a közkedvelt
VASZIKA ANNY
és **MIKI** vezetésével
Elsőrendü magyar konyha. — Előzékeny kiszolgálás — Nagyobb csoportoknak árengedmény. — **Hétköznap három fogásos ebéd menü: 5.— font.** —
Asztalrendelés személyesen vagy telefonon:
941697.

A Hitachdut Oléj Hungaria közleményei

★

JERUZSALEM

A HOH jeruzsálemi csoportját értesitette a főposta TDG osztálya, hogy hiányosan cimzett, nem kézbesithető levelek érkeztek az alábbi cimekre. Az alant felsorolt tak küldjék be minél előbb a pontos cimüket a HOH Jeruzsálem POB 1208 cimre, hogy azokat továbbithassuk a főposta fenti osztályára.

Olga Ehrenfeld, Ahuza Sikun 12. — Kovácsi Sándor, Bét 11/4. — Heller Sarolta, Cáfon Bét 1257/76 Mazger. — Schlagchammer Antalné, Rhv. Azait 793/7. — Adler Zsuzsanna, Názáret 635/31. — Eug. Shaltiel Mordechaj, Slomo Amelch 32. POB 2031 — Hecht Michael, Sikun Amidar 42/3. — Julie Weiss, Doar Migdal Áskelon. — Jonatán Schwarcz, Natanja, Kiriat Nordau 11/2. — Balszly Attilia, (Artist) Tel-Aviv Post restant. — Dr. Katalin Halmos, Tel-Aviv, Post restant. — Róza Kanitz, Block 645/1. — Kálmán Fleischman, Natanja, Mabara Aljad Sikun 98/1. — J. Mutlinger Rhv. Ecel 10/6. — Magda Lewin, Tel-Aviv, Derech Aschalom 97. — Tibor Klein, Amisav 52/2. Petach-Tikva. — Sándor György, c/o. Michael Weiner, Ramataim - technikus.

A HIRES KABARÉ-DUÓ
Cissy KRANER ★ Hugo WIENER
MA, május 5. ★ **TEL AVIV**, Bét Hárofé, 8.30
HOLNAP, máj. 6. ★ **HAIFA**, Béjténu, 8.30
KEDD, máj. 10. ★ **JERUZSÁLEM**, Binjáné Háumá. Egyetlen előadás.
SZOMBAT este, máj. 14. ★ **RÁMAT-HÁSÁVIM**
Jegyek: — **Tel Aviv:** „Union", Dizengoff 148., Tel. 248518; **Haifa:** Nova; **Jeruzsálem:** Cahane.
Impresszário: W. H. ROBERT

Két Amerikában élő magyar-zsidó hölgy:

„A nők szempontjából módositani kell a családjogi törvényeket"

Izráeli delegáció is résztvesz a Londonban folyó nemzetközi zsidó asszonykongresszuson

Irta: **Diana Lerner**

Londonban most folyik a zsidó asszonyok nemzetközi tanácsának kongresszusa, amelyen 20 országból vesznek részt női delegátusok. A kongresszus a zsidó család időszerű problémáival, s az amerikai zsidó közösséget közelről érintő kérdésekkel, — az asszimiláció és a zsidó szellemű nevelés ügyeivel is foglalkozik.

A hét elején nyilt meg a konferencia, s pénteken zárul. Több hölgydelegátus szóvá tette már a zsidó nők olyan speciális problémáit, amelyek a zsidó családjogi törvényekből erednek. A napokban ittjárt Izráelben az amerikai és zsidó hitközségi élet két kimagasló alakja, akik helyetfoglalnak a Londonban ülésező 200 delegátus sorai között. A vendégek: Josephine Weiner, a Mitsigan államberli Detroitból és Eszter Goldenberg, a new-yersey államberli Petterson városából.

A két hölgy — magyarzsidó származásu asszonyok — az amerikai zsidó asszonyok nemzeti tanácsának alelnökeiként működnek. A veterán filantrop egyesület két lelkes aktivistája azért jött Izráelbe, hogy megtekintse azokat az intézményeket, amelyeket segitségükkel, pénzadományukkal létesitettek itt az országban.

Weiner és Goldenberg asszonyok egyesülete az amerikai, zsidó nők tanácsa közismert arról, hogy évről-évre számos, jelentős összegü ösztöndijat ad pedagógiai pályára készülő fiatal izráelieknek és szociális dolgozóknak, hogy abból tovább képezzék magukat Amerikában. Ezenkivül a két hölgy, az amerikai zsidó nők tanácsának többi lelkes aktivistájával egyetemben sokat fáradoztak azon, hogy megfelelő könyveket és más a tanulmányokhoz szükséges támogatást juttassanak el a héber egyetem mellett működő középiskola és a John Dewey nevét viselő pedagógiai szakiskola számára.

Az utóbbi időben Weiner és Goldenberg asszonyok nemcsak az Izráelt szolgáló akciókkal foglalkoztak, hanem a sokszázezer amerikai zsidó asszony nevében helyet foglaltak abban a nemzetközi bizottságban is, amely megszövegezte és pontokba foglalta össze azokat a különleges problémákat, amelyeknek, megoldását az illetékes rabbinikus tényezőktől kérik a zsidó nők.

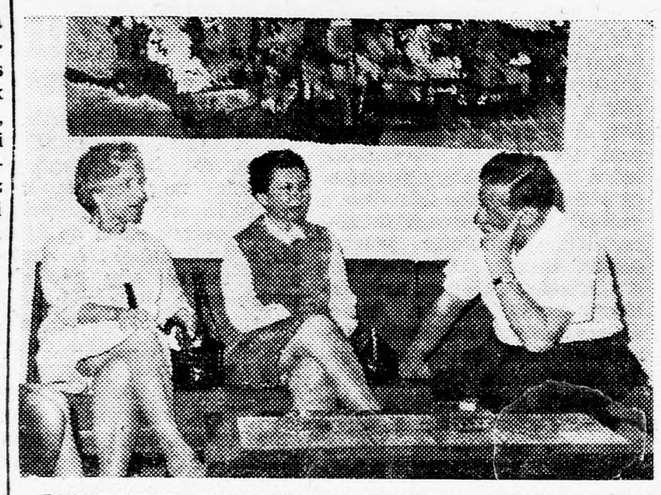

JOSEPHINE WEINER ÉS ESZTER GOLDENBERG ISMERTETIK TEDDY KOLLEK JERUZSÁLEMI POLGÁRMESTERREL A NŐK SZEMPONTJAIT

Kollek: „Kívánom önöknek, hogy sikerüljön meggyőzniük a tekintélyes rabbikat..."

A két hölgy ezt megelőzőleg behatóan tanulmányozta az amerikai orthodox, konzervativ és reform-hitközségek vezető rabbijainak a nézetét és tanácsát a nőket érintő kérdésekben, mint például a házasság, a válás, chálica, a nem beszámitható férj mellett élő feleség jogairól. Weiner és Goldenberg asszonyok a londoni konferencia elé terjesztik olyan nagynevü személyiségek nézeteit ezekben a kérdésekben, mint például József Szolovejcsik rabbi, a bostoni Tóra-tudós véleményét, aki egyébként az amerikai rabbitanács chálichákérdésekben döntőbizottságának az elnöke.

Szolovejcsik rabbi üzenete, bizonyára döntő súllyal esik majd latba a rabbinikus törvények módositását követelő hölgyek előtt.

A londoni konferencián izráeli hölgyek is résztvesznek. Többi között ott van Eszter Herlitz, akit a közelmultban neveztek ki Izráel koppenhágai nagykövetévé. Ugyancsak résztvesz Zina Hármán asszony, washingtoni nagykövetünk hitvese, aki az Unicef, tehát az UNC gyermekneveléssi- és kultúrális alapjának elnöknőjeként működik. Egy másik diplomata feleség Rita Remez, Izráel londoni nagykövetének élettársa. Chává Kohen, a Vallásos Nemzeti Párthoz tartozó nőmozgalom megbizottjaként, mig Sosáné Árieli, a hisztadruti munkásnők tanácsának a kiküldöttjeként vesz részt a londoni konferencián.

Az izráeli delegáció azzal a javaslattal készül a záróülésen előállni, hogy rendezzék meg a zsidó nők következő világ-konferenciáját Izráelben.

Mai német ifjak véleménye a multról

— A londoni Sunday Telegraph körkérdése —

1945 április 30-án ölte meg magát Hitler Adolf berlini bunkerében. Ennek 21 éve. Ebből az alkalomból a londoni Sunday Telegraph megszólaltat olyan német fiatalokat, akik Hitler halálának napján születtek. A londoni újság arra kiváncsi, hogyan vélekednek ezek a fiatalok a régi időkről, a hitlerizmusról. Igen érdekesek a válaszok, amelyeket az alábbiakban ismertetünk.

Ingrid Pasch, csinos, barna lány, akinek az apja Münchenben cipész, így vélekedik a hitlerizmusról:

— Hitler és a nácik nem érdekelnek engem személy szerint. Mindent elhiszek, amit velük kapcsolatosan a könyvek írnak, bár úgy vélem, hogy az egész már a történelemre tartozik. Mindenesetre igyekszem visszatartani magam a vitáktól, amelyek amugyis céltalanok és csak veszekedéshez vezetnek. Azt is tudom, hogy például völegényem szélsőségesen jobboldali, de én soha nem beszélek vele politikáról.

Az alábbiakban Ingrid Pasch arról beszél, hogy 10-12 éves koráig nem is hallotta ezt a nevet, hogy Hitler és csak később az iskolában jutott fülébe ez a név először.

— Otthon soha nem kérdeztem meg a szüleimtől, ki volt Hitler és hogy kik voltak a nácik. Soha nem beszéltünk ezekről a dolgokról.

A szép lány úgy véli, hogy szüleinek soha nem volt kapcsolata a nácipárttal, ugyanakkor elismeri, hogy a hitleri idők szörnyüségeivel kapcsolatosan a szülei közömbösséggel viseltetnek.

Plasztikzsákba dugja a fejét

A londoni ujság úgy jellemzi Ingrid Pascht, mint aki egy plasztikzsákba dugja fejét,

nem akar tudni a multról és semmilyen kapcsolatot nem kiván azzal a Németországgal, amely oly szörnyüséges módon kompromittálta magát.

Hilde Schiffer, aki filológiát tanul, bevallja, hogy a szülei nácik voltak és a mai napig sem bánták meg akkori magatartásukat. Sokat veszekszik különösen az anyával, aki magas posztot viselt a hitleri időkben „Oberführerin" volt.

— Anyám ma sem hajlandó elismerni, hogy annyi bünt követtek el Hitler nevében és emiatt folytonos veszekedés és vita van a házban. Én magam azért szállok szembe szüleimmel és főleg anyámmal, mert az iskolában olyan nevelésben részesültem, amely a legsulyosabban elitéli a hitleri időket.

A következő nyilatkozattevő az a fiatalember, aki nem hajlandó megnevezni magát, mert nem akarja apját kinos helyzetbe hozni. Elmondja azonban, hogy apja, aki nem volt tagja a náci pártnak, átesett a fertőzésen és ennek nyomai ma is fellelhetők nála. A közelmultban üzleti úton járt az apja Amerikában és amikor hazajött, megdöbbenéssel számolt be róla, hogy az Ujvilágban milyen elterjedt a pornográfia, a sztriptiz, hogy a könyvespolcok roskadoznak az az olyan kiadványoktól, melyeken erotikus felvételek látszanak. Mindezt az apja „zsidó aknamunkának" minősiti, mely azt a célt szolgálja, hogy aláássa az Egyesült Államok lakóinak erkölcsét.

— Ugy ahogy mondottam, apám nem volt annakidején náci, de olyan fertőzésen esett keresztül, hogy nem érdemes vele ma sem vitába szállni, mert reménytelen öt meggyőzni arról, hogy ferde nézeteket vall.

Büntudat és felelősség

A Sunday Telegraph riporterei a körkérdés során azt kérdezték a 21 éves német fiataloktól, hogy éreznek-e büntudatot, vagy felelősséget mindazért, ami születésük előtt történt Németországban. Az illenburgi Dieter Bussgan kőműves, egy mozdonyvezető fia elmondja, hogy egyszer amint Európa egyik országútján robogott, valaki „trempet" kért tőle. Leállitotta kocsiját és a fiatalember, aki örült, hogy akadt vállalkozó, aki felveszi kocsijára, mikor észrevette, hogy német számlapja van, ijedten hőkölt vissza „Nem, német kocsin nem utazom", mondotta és intett, hogy menjen tovább.

— Ez a dolog nagyon megrázott engem és gondolkodásra késztetett. Remélem elmulik az az idő, és nem leszünk kitéve hasonló eseteknek. Mindezek ellenére nem mondhatom, hogy büntudatot érzek, hiszen semmilyen kapcsolatom nem volt a nácikkal, azok bünös tevékenységüket akkor folytatták, amikor még a világon sem voltam.

Egy Angliában tanuló német diák igy fejezte ki érzelmeit:

— Nem, nem érzek semmiféle büntudatot a zsidók meggyilkolása miatt, vagy más ilyen gaztettekért, amelyeket a nácik elkövettek. Mint német azonban mélységesen sajnálom, hogy népem ilyen cselekedetekre vetemedett. De hiszen a világon sem voltam!

Vélemények Hitlerről

A következő kérdése az ujságnak az volt, hogy milyen benyomást gyakorol rájuk ma Hitler és gondoljákе, hogy valamikor is visszajöhetnek azok az idők.

Az egyik német fiatal ezt felelte:

— A hitleri időket, amelyeket dokumentumokból, filmekből és könyvekből ismertem meg, abszurdoknak és céltalanoknak találom. Hitlert magát pedig szörnyetegnek.

Egy másik igy vélekedik:

— Tébolyult gonosztevő volt!

A szép barna diáklány, Ingrid Pasch ekképpen vélekedik:

— Valóban kellemetlen figura.

Dieter Bussgan kőműves pedig igy vélekedik Hitlerről:

— Igazán nem tetszik nekem, de nem is kelt félelmet bennem. Engem valamilyen Grimm-meséből való szörnyetegre emlékeztet.

Ez volt a véleményük Hitlerről. Arra vonatkozóan pedig, hogy visszajöhetnek az idők, egységes a nézetük: soha.

Akad olyan fiatal is, aki Hitler halála napján született Ausztriában és magát nem akarván megnevezni, még ma is fasiszta nézeteket vall. Az illető, aki csak

(Folytatás a 7-ik oldalon)

Az ujságokból

Hivatalos vendég

(DÁVÁR, a Hisztadrut lapja). — Dr. Konrad Adenauer hivatalos vendége Izráelnek és mi biztosak vagyunk benne, hogy az izráeli közönség részéről a legkorrektebb fogadtatásban lesz része. Megilleti ez őt már azért a magatartásáért is, amellyel a náci uralom szörnyü rémtetteivel szemben viseltetett. Az új Németország sok köszönettel tartozik Adenauernak, mert az ő vezetése mellett lett egy legyőzött és kiközösitett népből olyan néppé és állammá, amely ma a világ bizalmát élvezi.

Nem kétséges, hogy ezt nagyrészben az Adenauer által mutatott megbánásnak és jóvátételi törekvéseknek köszönheti, amellyel Adenauer Izráel segitségére jött. Ez idő szerint nincs okunk azt állitani, hogy dr. Adenauer utóda nem mutatja ugyanazt a megértést és azt az erkölcsi magatartást Izráellel szemben, ne felejtsük el, hogy az arab államok magatartása már Adenauer alatt is befolyásolta a nyugatnémet politikát. Emiatt nem mert Németország Izráellel diplomáciai kapcsolatba lépni. Meg kell állapitani, hogy úgy zsidó, mint általános emberi szempontból, de Németország szempontjából is a legfontosabb a német népnek az átnevelése és a demokratikus felfogásnak a lelkében való elültetése, amely munka terén Adenauer valóban a mai német népnek az élenjárója.

A gazdaságpolitika próbatétele

(HÁÁREC, független polgári napilap). Ugy tudjuk, hogy a haifai kikötőt — közvetve legalábbis — a Hisztadrut birtokolja. Az ott sztrájkoló munkások ugyancsak a Hisztadrut kötelékébe tartoznak. Nincs tehát egyszerűbb dolog annál, hogy a Hisztadrut érvényt szerezzen a sajátmaga által hirdetett gazdasági politikának a saját alkalmazottai és egyúttal chávérjaival szemben. Ez a gazdasági politika, amelyet a Hisztadrut a kormánnyal egyértelműen állapitott meg, azt mondja, hogy a munkabérek emelése legfeljebb 10 százalékig terjedhetnek.

A hiba ott van, hogy a haifai kikötőmunkások a kormányon ülő nagy munkáspárt részéről kerülő úton egy 30—40 százalékos emelést igértek. Ha tehát a munkabérek terén mutatkozó mozgalmak esetében többféle vélemény is érvényesül egyszerre, úgy nem csoda, ha oda jutunk, ahol gazdasági téren ma állunk. A miniszterelnök feladata, hogy mint egyedül jogos és illetékes fórum, érvényt szerezzen a kormány és a Hisztadrut által közösen megállapitott gazdasági politikának. Ha a kormány önmegtartóztatást és gazdasági téren a gyeplő megszoritását hirdeti, senki sem igérhet az ő nevében egyetlen munkásrétegnek sem „az asztal alatt" olyan juttatásokat, amely ezzel a politikával éles ellentétben áll. Ha a kormány behódol a haifai kikötőmunkások követeléseinek, holnap majd a villanytársaság és az egyéb hisztadruti vállalatok is követni fogják a haifaiak példáját.

Munkanélküliség és terror

(LÁMERCHÁV — az Áchdut Háávodá lapja). — Nem húnyhatunk szemet afölött, hogy az erőszak egyre nagyobb tért hódit az izráeli életben. Az ok az egyes társadalmi rétegekben felhalmozódott — jogos, vagy elképzelt károsodásból eredő — elkeseredésből származik. Nem fogadhatjuk el az ásdodi munkanélkülieknek ilyenfajta tiltakozását. Megállapitjuk azt is, hogy nem minden munkanélküli vett részt ebben az egyelőre ismeretlen uszitók által szitott kilengésben és azonkivül a résztvevők sem voltak mind munkanélküliek. Az ásdodi munkanélküliség semmivel sem nagyobbméretü mint a más fejlesztési városokban észlelhető munkahiány, amely az iparban bekövetkezett bizonyosmértékü lelassulás folytán állott elő.

Mellesleg. a munkáselbocsátás nem igazságos megoldása a gazdasági helyzetnek. A helyzet kulcsa a kormány kezében van, amely most különféle igéreteket tett az ásdodi munkátlanság megjavitására, de nem szabad, hogy a terveknél, vagy a tanácsadásnál maradjon meg. Ismételten meg kell azonban mondani, hogy a helyzet elleni titakozás ásdodi formáját semmiképpen sem akceptálhatjuk, mert az ilyen példa csak rossz követőkre találhat más munkahelyeken.

Nemcsak a kikötőről van szó

(MÁÁRIV, független déli lap) A haifai kikötősztrájk eredménye nagy hatással lesz az ország egész gazdasági helyzetére, különösen a munkabérek tekintetében. A haifai rakodómunkások sztrájkja, — amelyet mellesleg a haifai illetékes vezetők is támogatnak, — tragikus ellentétét képezi az ásdodi eseményeknek, ahol a munkanélküliek „munkát, kenyeret" jelszóval akarnak a darab kenyeret jelentő munkához hozzájutni.

A haifai munkások jogtalanul túlhajtott követeléseit tekintve, azt kell mondani, hogy a Haifa és Ásdod közötti távolság nem száz kilométert tesz ki, hanem — szociális téren — soktízezer kilométert. Kérdezzük: hogyan viselhet az ország egy körülbelül 10 millió fontot kitevő terhet a haifai kikötőmunkásoknál, akik eddig is kitűnő kereset felett rendelkeztek, amikor ezt a 10 milliót olyan kitűnően lehetne felhasználni az ásdodi munkátlanság részbeni levezetésére. Sem a Hisztadrutnak, sem a kormánynak nem szabad tehát meghátrálni a haifai munkások követelésével szemben. A haifai kikötőben uralkodó fennakadást még mindig hamarabb szenvedheti el az ország, mint az a felfordulást, amelyet a túlzott béremelés az ország egész közgazdaságának jelentene.

Késői magyarázkodás

(HÁJOM, független polgári lap). — Sajnálattal láttuk, hogy az izráeli hadsereg megtorló intézkedéseiről szóló jelentést Izráel képviselője jóval később terjesztette a Biztonsági Tanács tagjai elé, mint ahogy az incidensről a jordániai kormány a maga egyoldalú jelentését benyújtotta. Az izráeli képviselő által benyújtott jelentés mindenesetre meggyőzően kell hasson a Biztonsági Tanács tagjaira, miután az az izráeli megtorlást a legutóbbi időben a túlsó oldalról jött mintegy 33 szabotázsakcióval okolja meg.

Azonban az eddigi gyakorlatból azt látjuk, hogy ellenségeink mindig gyorsabban juttatják el az anyagot az UNO-hoz és a világ lapjaihoz is és emiatt a ő beállitásuk mindig meggyőzőbben hat, mint a mi utólagos magyarázatunk, amely ilyen formában mintegy magyarázkodásnak tűnik.

Közgazdaság

A munkanélküliség drága gyógyszerei

Nem rentábilis üzemek teremtsenek munkahelyeket? — Mi a kormány politikája? — Uj intézkedések a fejlesztési területek iparositása érdekében

Hónapok óta hangoztatják gazdasági életünk irányítói, mindenekelőtt a pénzügyminiszter, a kereskedelmi és iparügyi miniszter, de maga a miniszterelnök is, hogy meg kell szabadulnunk a „rejtett munkanélküliségtől", azaz a felesleges munkaerőktől, tehát nyíltan mondva: munkanélküliséget kell előidézni, hogy ilymódon szorítsák le a túlzott bérköveteléseket és a termelési költségeknek ebből eredő túlhajtását. Nehéz megmondani, hogy milyen részben köszönhető az eredmény a kormány tudatos fékező intézkedéseinek és mennyiben következménye az ettől függetlenül mutatkozó gazdasági pangásnak. Csak az bizonyos, hogy az eredmény meglepte, megdöbbentette és — visszakozásra szorította a gazdasági fék-elmélet szerzőit.

Az elmult évek erős konjunktúrája, amely végül túlhevitette gazdasági gépezetünk kerekeit, az alijja és a tőke beáramlásának megszüntésével úgyis tünőfélben volt tehát legalábbis elkésettnek nevezhető a gazdasági minisz terek tavalyi határozata a gazdasági vérkeringés lefékezéséről és mindenekelőtt az építkezések korlátozásáról. A reális képet teljesen eltorzitotta a tavalyi választási kampány, amely alatt politikai okokból és a gazdasági élet realitásainak teljes mellőzésével tulhajtott béremeléseket hajtottak végre. A féket ekkor kellett volna alkalmazni. Ehelyett a politikailag könnyebbnek látszó utat választották, hogy engedélyezik a béremelések kábitószerének korlátlan használatát — azután pedig fiskális intézkedésekkel egyszerüen visszaveszik a bérkülönbséget. Nem meglepő és szakkörök előre látták, hogy ennek a veszélyes játéknak ugy gazdasági mint politikai téren meg kell fizetni az árát. A számla első részét most Ásdodban prezentálták (ami jellemző módon csakis a Hisztadrut vezetőit lepte meg).

Most, hogy megvan a mult héten még kivánatosnak mondott munkanélküliség, a gazdasági miniszterek riadtan keresik az orvoslást és Cádok miniszter nagyméretü kedvez ményeket jelentett be fejlesztési területeken épülő uj vállalatok, vagy pedig oda átköltöző üzemek számára. A területet és az épületeket minimális áron adja bérbe a kormány, hároméves megvásárlási opcióval, amikoris a befizetett bér 50 százalékát leszámitják a vételárból. Az üzemek a hivatalosan jóváhagyott befektetések minden kedvezményét élvezik, sőt a kormány munkásonként 600 fonttal hozzájárul a munkaerők képzéséhez. Ugyancsak olcsó forgótőkét és minden más segitséget igérnek az uj üzemeknek, főleg, ha ezek exportra dolgoznak. A kormány egyik kikötése, hogy még az idén meg kell kezdeni az üzem épitését, vagy áthelyezését. Itt a hangsuly, a sürgösségen van, mert — ezt nem mondotta Cádok minisz ter — csökkenteni kívánják a munkanélküliséget.

A teljes zürzavart és fejetlenséget a gazdasági életben mi sem jellemzi jobban, mint az a tény, hogy amikor a déli kikötővárosban a munkanélküliség komoly zavargásokat okoz, a haifai kikötőben a monopólium által nagyon is elkényeztetett kikötőmunkások lassitó sztrájkkal akarnak kierőszakolni igen nagyméretü béremeléseket. A haifai kikötő rakodási munkálatai egy hisztadruti vállalat monopóliumát képezik és a Hisztadrut tehetetlen saját munkásaival szemben, akik hajók feltartóztatásával és a narancskivitel akadályozása által sokmilliós kárt okoznak a nagy nehézségekkel küzdő nemzetgazdaságnak. Itt is érezhető a felső vezetés hiánya.

Ugy látszik, hogy a kormány politikája — amennyiben egyáltalán van — így fe jezhető ki: legyen is munkanélküliség, de ne is legyen! Azért, hogy ne legyen, a kor mány meglehetősen magas árat hajlandó fizetni, amit legjobban bizonyít egy másik munkanélküliségi zónának, Názáretnek két iparosítási terve. Az egyik a chederai Alliance autóabroncsgyár új üzemének létesítése. Az Alliance, amely igen sikeresen működött az elmúlt évek alatt, a chederai gyár kibővítését tervezte. A kereskedelmi minisztérium rábeszélte az Alliance-ot, hogy ehelyett új üzemet létesítsen Felső-Názáretben, ahol elakadtak a fejlesztési tervek, mert nem tudják foglalkoztatni az új lakosokat. A kormány jelentős támogatást ígért az Alliancenak, de a chederai gyár végül mégis meggondolta a dolgot és azt javasolta, hogy a kormány építse fel és rendezze be a gyárat (állítólag 25 millió fontra becsült költséggel),

az Alliance pedig hajlandó lesz azt bérbevenni, vagy pedig elvállalni az üzemeltetést.

A másik terv, amellyel komolyan foglalkoznak, a Közlekedési Eszközök Vállalat terve, hogy a francia Simca autók számára szerelőüzemet létesítsenek Názáretben, a most épülő Dodge szerelőüzem folytatásaként. A közlekedési minisztérium által (valószínűleg a kereskedelmi és iparügyi minisztérium tud ta nélkül) megrendelt szakvélemény ennek a szerelőüzemnek a rentabilitásáról azt mutatja, hogy 10.000 autó szerelése mellett a netto meg takarított dollárok összege csupán 86.—, autóként és

minden ilyen dollár 25.4 izráeli fontba kerülne.

A Simca gyári ára ugyanis 879 dollár, míg c. i. f. Haifa 1035 dollárba kerül. Az itteni szerelésnél 688 dollár meg takarítást lehet elérni brutto, ebből 602 dollár a kiadás devizában, a netto megtakarított 86 dollár pedig 2184 izráeli fontba kerül.

Amennyiben 10.000 autónak motorját és sebességváltó szerkezetét itt állítják elő, ez autónként 113 dolláros megtakarítást jelent a behozott kész kocsival szemben, viszont a behozott nyers anyag és itt nem gyártható alkatrészek 129 dollárba kerülnének, tehát dollár szempontjából ráfizetésről lenne szó, attól eltekintve, hogy még 484 font a kiadás izráeli valutában. Mindez arra vall, hogy

nem látszik rentábilisnak a szerelőüzem létesítése és amennyiben ezt csakis azért hozzák létre, rogy munkahelyeket teremtsenek, ezek a munkahelyek rendkívül drágák lesznek, ugyanúgy, mint a tervezett názáreti Alliance-gyárban.

Izráelben nem mindig alkalmazhatók a rentabilitás normális mértékei és tudjuk azt, hogy számos nagyfontosságú üzem a délvidéken sohasem jött volna létre, ha azoknak megteremtését a rendes üzleti kalkuláció szerint dolgozó magántőkére bízzák. Egy názáreti, vagy ásdodi másodrangú fontosságú ipari üzemnél azonban nem lehet azt a mértéket alkalmazni, mint például az oroni foszfátműveknél, vagy az árádi vegyikombinátnál. A komoly és nagyméretű munkanélküliség elkerüléséhez elegendő a fennálló, vagy már tervbe vett reális üzemek teljes foglalkoztatása és a mesterséges fékezésre szánt középítkezési korlátozások enyhítése, illetőleg teljes visszavonása. Óvakodni kell attól, hogy pillanatnyi riadalom hatása alatt ismét nem rentábilis és gazdasági szempontból szükségtelen vállalkozásokba fektessük csekély tőkénket, amint ezt annakidején az akkói acélvárosban tettük.

A. G.

A tel-avivi értéktőzsde újjáéledése

Spekulativ vásárlások hajották fel az árfolyamokat

Rég nem látott élénkség uralkodott az elmult napokban a tel-avivi értéktőzsdén, miután közölték, hogy a kormány régebbi igéretek beváltásaként két lépést tesz, a hosszu ideje csupán vegetáló tőzsde felélesztésére. Az egyik intézkedés az osztalékok adójának 25 százalékra való korlátozása, a másik pedig 30 millió font tőkével rendelkező állami pénzügyi társaság lé itése, amelynek egyetlen feladata, hogy a tőzsdén jegyzett részvények vásárlása által irányitsa és stabilizálja a tőzsdét.

Ezzel uj időszak kezdődött a tel-avivi tőzsde aránylag rövid, de változatos és nem tulságosan felbátoritó történetében.

A Színáj-hadjárat utáni időben megindult gazdasági konjunktura kihatott az értéktőzsdére is, hiszen igen jelentékeny pénzek forogtak a piacon és a tőkések keresték a befektetési lehetőségeket. A tőzsde azonban ekkor sem töltötte be lényegében azt a szerepet, hogy gazdasági vállalkozásokba irányitsa a szabad tőkét, hanem mindenekelőtt spekulativ jelleget öltött. Ennek következtében a tőkések rövidesen nem találtak olyan komoly, biztos és normális jövedelmet igérő részvényeket, amelyeket reális értéküknek többé-kevésbé megfelelő áron lehetett megkapni. Ugyanakkor a hitelkeretek korlátozása következtében kifejlődött fekete hitelpiacon sokkal busásabb jövedelemre volt kilátás. Ennek következtében a tőzsde rövidlejáratu, főleg spekulativ befektetések szinhelyévé vált.

Ez is megváltozott, amikor felmerült a tőzsdenyereségek megadóztatásának szerencsétlen javaslata. Olyan heves volt a reakció, hogy a kormány rögtön megváltoztatta a javaslatot és csupán rövid idő után eladott részvényekre korlátozta a nyereségadót, majd végül ezt a tervet is feladta. Voltaképpen azóta sem tért magához a tel-avivi tőzsde és az elmult öt év alatt időnkénti átmeneti felélénkülésektől eltekintve jelentéktelen piaccá süllyedt le.

A kormány által kinevezett Avnon-bizottság javaslatai nyomán most egyrészt korlátozták a tőzsdén jegyzett értékpapirok hozamának adóját, amelyet maguk a vállalatok fognak levonni az osztalék kifizetésekor, másrészt pedig a kincstár, az Állami Bank, valamint a Kiviteli Bank tervezett közös részvényvállalata utján manipulálni és irányitani fogja a tőzsdét. Sajnálatos, hogy az intézkedéseknek első hatása ujabb spekulációs láz volt és főleg a tőzsdeügynökségek vásároltak fel papirokat, vagy pedig az eladások halogatása által verték fel az árfolyamokat. Az általános gazdasági helyzet és a piacon mutatkozó pénzszűke melletti nem látszik reálisnak az árfolyamok igen jelentős mértékü ugrása, amely meghaladta volna a szabályok által előirt 8 százalékos napi maximumot. kincstár tudatos konzekvens támogatása mellett azonban most már adva lesznek a feltételek ahhoz, hogy a tel-avivi tőzsde betöltse tulajdonképpeni hivatását és tőkével lássa el az üzleti vállalkozásokat. A spekuláció nem küszöbölhető ki, de mellékjelenséggé kell leszoritani, annak érdekében, hogy a tőzsde komoly gazdasági tényezővé váljék.

Törökországban fogják szerelni a Szuszita-autókat

Igen érdekes szüleménye van az angol Leyland vállalat betársulásának a haifai Autocars cégbe, amelynek nyomán ebben az üzemben fogják szerelni a Standard-Triumph autókat. Az uj társas-viszony kihatásaként a törökországi Mersinben, a Leyland leányvállalatában megkezdik Szuszita autók gyártását. A Szuszita 12 tipusról van szó, amelyet ezentul Haifán is a Triumph-Herald motorral fognak előállitani az eddig használt Ford motor helyett.

A török cég évente 12 ezer Szuszita autót fog szerelni, amelyeknek motorját és sebességváltó-szerkezetét közvetlenül Angliából importálja, az alvázat és a hajtószerkezet további részeit Izráelből, a müanyag karosszériát pedig helyben fogja előállitani. A polieszter nyersanyagot a haifai cég szállitja, amely rövidesen már megkezdi török szakértők kiképzését a tirát-hákármeli uj üzemben. Autónként 350 dollárnyi alkatrészt és anyagot vesz a török gyár Izráelből a gyártás első évében, ami az autó teljes árának kerek egynegyedét teszi ki. Terv szerint az Autocars 1967-ben összesen 700 ezer dollárért szállit alkatrészt és anyagot a Leyland törökországi leányvállalatának, amely 2000 Szuszita gyártására készül.

A vallásos körök által létesített Hitelbank részvénytulajdonában változás állt be. Egy befektető csoport, amelynek élén Niszin Sárábáni, a bank vezérigazgatója áll, megvette a bobovi rabbi csoportjának részvényeit. — Eddig mindkét csoportnak egyenlően 900—900 ezer font névértékű rendes részvénye volt. Sárábáni szerint a tranzakcióra azért került sor, mert a bobovi csoport betársult az Agudá Bankba is, amely pedig konkurrens vállalat. Lehetséges, hogy egy mexikói tőkéscsoport is betársul a Hitelbankba, de a rendes részvények többsége Sárábáni kezében marad. A Hitelbank 10 font névértékü prioritási részvényei 3.17 millió font összegben be vannak jegyezve a tőzsdén. Valószínű hogy a 36.7 millió végösszegü 1965 évi mérleg alapján a bank 4 százalékos osztalékot fog fizetni az elmult évre és 4 százalékos ideiglenes dividendát 1966-ra.

STIELOW

Az egyetlen biztos, hibamentes irodai címíró-rendszer

Az izráeli intézmények, irodák százai alkalmazzák teljes sikerrel a Stielow-rendszerű cimirógépet.

Részletes felvilágositás, állandó bemutató — természetesen vételkényszer nélkül — az izráeli vezérképviselet központi irodájában:

METALEX LTD., TEL-AVIV, RCH. HÁCHASMÁL 27.
Tel. 621098

Állandó kiállitás reggel 8-tól délután 4-ig!

KÖZGAZDASÁGI HIREK

A telavivi értéktőzsdén az elmult két nap alatt magánbefektetők is jelentkezni kezdtek, míg eleinte csak pénzintézetek és tőzsdeügynökök vettek részt az új vásárlási hullámban. A részvények indexe egy hét alatt több mint nyolc ponttal emelkedett és a napi forgalom elérte az egymillió fontot, míg az előző hónapokban csupán napi 200—250 ezret tett ki. A részvények iránti erős érdeklődéssel párhuzamosan csökkent a rögzitett kölcsönkötvények kereslete. A kiutalási dollár árfolyama 3.19-re süllyedt. A feketetőzsdén alacsony kereslet mellett szilárd volt a dollár és árfolyama 3.34 körül mozgott. A King-Edward aranytallér árfolyama 35 font, a King George 34. A fekete hitelpiacon bankgaranciás közvetített váltók leszámitolása 18—20 százalékba kerül, amiből 12 százalék a tiszta hozam.

★

A citruskiviteli idény voltaképpen lezárul holnap és ezentul már csak kis mennyiségü Valencia-narancsot és grape fruitot fog exportálni. A haifai lassitó sztrájk miatt néhány küldemény fennakadt és nem bizonyos, hogy ezeket sikerül még lebonyolitani. A hütőházakban eddig közel 120 ezer láda Valenciát és 70 ezer láda grape fruitot tároltak későbbi kivitelre. Ezeket még májusban xportlálják és a kivitel ezzel kereken 15 millió ládára fog emelkedni, ami negyedmillióval kevesebb az eredeti becslésnél. Az izráeli piacon az idény eleje óta 63.650 tonna citrusgyümölcsöt adtak el, beleértve 400 tonna grape fruitot a hütőházakból. További 1890 tonna grape fruit és 500 tonna Valencia a hütőházakból került piacra májusban és juniusban, amivel összesen 74-75 ezer tonnára fog emelkedni a belföldi fogyasztás. Ez jóformán azonos az előző évvel. A gyümölcsfeldolgozó ipar eddig 202 ezer tonna gyümölcsöt vett át a tavalyi 217 ezer helyett.

★

A Hámásbir Lácárchán, a Hisztadrut nagy elárusitó vállalata elhatározta, hogy átfogó árleszállitásokat hajt végre a nyári áruknál. Mély reható piac és árkutatás után a Hámásbir, amely igen nagy befolyásu tényező az ország kereskedelmi életében, ugy döntött, hogy lehetőleg sok árucikkre kiterjedő árleszállitással élszerepet vállaljon a piaci stabilitás fenntartásában. Az árleszállitások, vagy árrögzitések kiterjednek férfi, női és gyermekruházatra, uszónadrágokra és hasonlókra. Többek között 14.90 font áron adnak el férfi diolen ingeket, mig a francia Helenka Stretch uszónadrág 9.90, férfi terylene-nadrág 26.50, női ruhák 34 fontért, 1. számu gyerekingek pedig 4 fontért kerülnek forgalomba.

★

A kereskedelmi és iparügyi minisztérium vizsgálatot inditott, miután az egyik pászkagyárhoz 30 ezer csomag husvéti pászkát küldtek visszza azzal, hogy a pászka avas és ehetetlen. Egy másik pászkagyárhoz néhányszáz csomag érkezett vissza hasonló panasszal. A gyárak azt állitják, hogy a számukra kiutalt liszt minősége nem volt megfelelő (pészách előtt tény leg heves tiltakozások hangzottak el a kiutalt liszt ellen), de a vizsgálat arra is kiterjed, hogy nem a gyártási módban ,vagy pedig a gyári raktározásban volt-e a hiba.

★

A múlt évben csak 3%-kal emelkedett a béralkalmazottak száma 1964-gyel szemben. A legnagyobb emelkedést a közlekedésben (9 százalék), közszolgálatokban (8 százalék) mutatták ki, mig az iparban alig volt változás, a mezőgazdaságban pedig 4 százalékkal csökkent a dolgozók száma. Az átlagos bér 1965-ben 18 százalékos emelkedést mutatott az előző évvel szemben. Ezt az átlagot erősen meghaladta a 2[illegible] százalékos béremelés a közlekedésben, mig a mezőgazdaságban csak 10 százalékkal növekedett az átlagbér. Mig a mult év utolsó negyedében még 4 százalékos átlagos béremelkedés mutatkozik az é[illegible] elejével szemben, december óta más statisztikában emelkednek a számok: a munkanélküliség kimutatásában. Az év elején 22 ezer körül volt a nyilvántartott munkanélküliek száma, februárban 2 százalékos csökkenés mutatkozott, de erre magyarázatot ad, hogy ugyanakkor 6 százalékkal növekedett a szükségmunkáknál alkalmazottak száma.

★

A Gyümölcsszállitó Hajózási Társaság két további hütőhajót rendelt Norvégiában. Az uj hajók ugyanolyan tipusuak lesznek, mint a már szolgálatban álló Lemon-Core (Limon-Kor) és testvérhajója az „Avokado-Kor". Ezeknek a 10 ezer tonnás hajóknak 400 ezer köbláb terjedelmü hütött raktáruk van. A társaság már négy ilyen hajót üzemeltet, további kettő pedig épités alatt van, a most rendelt kettőn kivül. Valamennyi hajó Norvégiában épült és áruk átlagban 4.5 millió dollárt tesz ki. Valószinü, hogy az uj hajórendelés a készülő norvég-izráeli clearing egyezmény keretébe fog esni.

★

Öt uj beér-sévai gazdasági üzemet terveznek és a kereskedelmi minisztérium intenziven foglalkozik a tervek megvalósitásával. Ugy a Tnuva, mint a Tene nagy tejfeldolgozó üzemet tervez, mégpedig a Tnuva 6800 négyzetméter terjedelmü épületben 100 alkalmazottal, a Tene 8000 négyzetméteren 200 alkalmazottal. A tervezett három textilüzem közül a legnagyobb a Trimco, amelynek 5.5 millió fontnyi befektetéséhez 3.5 millió fontos fejlesztési kölcsönnel járul hozzá a kormány. Egy szalaggyár 1.8 millió font befektetéssel (egy millió font fejlesztési kölcsönnel) épül, végül pedig a Bársam-Polgát konfekcióüzemről van szó, amelynek méretét még nem ismeretesek.

Vendégeink:

Amatőrizmus és kalóriapénz

Irta: **Ben Saul (Kardos) Joszéf**

Az Izráelben tartózkodó magyar sportküldöttség mind össze négy tagból áll, ám az elmúlt három versenynap folyamán már több ízben szerepeltek a kiváló eredményekről szóló jelentésekben. A magyar vizisport négy képviselője, Bakó Jenő szakvezető (így hívják ma Magyarországon az edzőt), továbbá Szentesi Éva, Lázár Péter és Rédei Ferenc úszók látogattak el hozzánk. Mindhárman fiatalok, ketten közülük mindössze 15—16 évesek, de a magyar úszógárda utánpótlásának élvonalába tartoznak, nagy reménységei a magyar vizisportnak. Ketten közülük, Lázár Péter és Szentesi Éva — a két fiatal — az eddig lezajlott versenyeken első, második és harmadik helyezéseket is elérték a Hápoél fesztiváljának keretében.

Bakó Jenővel, a nyílttekintetű, megnyerő modorú, halkszavú trénerrel a jádelijáhui „Gálit" uszoda kövezetén beszélgettünk, az úszó és a vizilabda versenyek közötti szünetben. Magáról nem sokat mond. Negyvenöt évvel ezelőtt született Eger városában, és már 15 éves korában résztvett a berlini olimpiászon. Egy évvel később, 1937-ben a 100 méteres hátúszásban országos rekordot ér el 1:12.8 perces eredménnyel. Ez ma kissé furcsán hangzik, de akkoriban kitünő időnek számított és magyar rekord volt. A 4× 100 méteres vegyesúszásban is Magyarország bajnoka volt.

1940-ben, amikor vendégünk mindössze 19 éves volt, a háború szelei fújdogáltak már Magyarországon is és ennek következtében jóformán az összes számbavehető edzők már bevonultak. Ezért Bakó Jenő 19 éves korában már megkezdte edzői pályafutását és 1951 óta hivatásos úszó-szakvezető. 1956-ban Budapestre került, az FTC szakvezetője lett és 1962 óta tagja a magyar olimpiai bizottságnak.

MIÉRT ESETT VISSZA A MAGYAR USZÓSPORT?

— Mi a véleménye a magyar vizisport fejlődéséről az elmúlt tíz év folyamán? — tesszük fel a kérdést.

Bakó Jenő arcán mintha árny suhanna át, de habozás nélkül felel:

— Az 1952—54-es időszak volt a magyar úszás fénykora. Kitünően szerepeltünk a helsinkii olimpiászon, a torinói Európa-bajnokságon. Kilenc első helyet szereztünk utána azonban visszaesés következett és 1957-ben, az

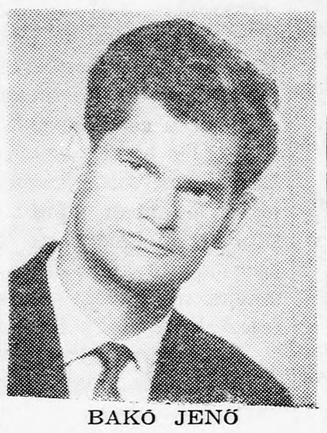

BAKÓ JENŐ

ellenforradalom után újjászerveztük ezt a sportágat, főleg fiatal erőkre támaszkodva. Már kezdünk kilábalni a kátyúból és 1960-ban már néhány magyar versenyző a döntőbe jutott, míg a tokiói olimpiászon nyolc versenyszámban kerültek magyar úszók a döntőbe...

— Mi ennek az oka? Diszszidáltak?

— Hát igen, több élvonalbeli úszó, főleg az érett korosztály tagjai közül elhagyta az országot — válaszolja kertelés nélkül Bakó Jenő —, de ez már régebben volt és ma már a fiatal tehetségek uralják a mezőnyt. Csak idő kérdése, hogy ismét régi fényében tündököljön a magyar úszósport. Egyébként a magyar úszók 90 százaléka egyetemi, vagy középiskolai tanuló és ez a tény nehéz feladatok elé állítja a versenyzőket, akiknek egyidejűleg edzeni, versenyezni és — tanulni is kell. Az egyetem általában megengedi, hogy külföldi versenyek miatt hiányozzanak a diákok, a mulasztást azonban be kell pótolni.

— Vajon képes-e erre a versenyző?

ÁLLAMI TÁMOGATÁS

— Nehezen bár, de megy a dolog. Itt van például Egervári Márta, aki az orvosi fakultás negyedik évfolyamának hallgatója. Igen szorgalmas kislány, a jobb tanulók közé tartozik. Egyébként, hogy mennyire igaz, hogy főleg a fiatalabb generációra támaszkodunk, bizonyítja a tény, hogy nálunk ma egy 12 éves kislány 1:07 percet úszik 100 méteren, míg 14 évvel ezelőtt Szőke Kati mindössze kéttized másodperccel jobb eredménnyel olimpiai bajnokságot nyert.

— Mi a véleménye az izráeli vizisportról?

— Az izráeli úszók trénerét, Teleki Józsefet jól ismerem, sőt, jó barátom. Önöknél, Izráelben, meggyőződésem szerint komoly munka folyik, bár még nem érték el a csúcsot. Meg kell adni a kellő lehetőségeket az úszóknak. Az önök versenyzői közül természetesen Yvonne Tóbiást tartom a legtehetségesebbnek, még Pozsonyból ismertem az egész családot. Egy időben én edzettem a kislányt, aki szerintem óriási tehetség és még sokra viszi. A férfiak közül Gertelt tartom ügyes gyereknek.

További kérdéseinkre válaszolva, a magyar úszók szakvezetője elmondja, hogy Magyarországon az állam nagyon szépen támogatja a sportot, anyagi vonatkozásban is. Ha a dolgozónak a sport miatt hiányoznia kell munkahelyéről, nincs bérlevonás. „A sportot nagyon komolyan kell venni, ha sikerre számítunk és talán ma nem is lehet másképpen csinálni..."

Közben kijön a vízből az alig 16 éves, rugalmas alaku, megnyerő megjelenésü Szentesi Éva is. Ő is azon a véleményen van, hogy az állam helyesen teszi, ha anyagilag támogatja a sportot. Akárcsak Bakó Jenő edző, ő is hangsúlyozza, hogy Magyarországon teljesen amatőr alapokra épül a sport általában és természetesen az úszás is, — mindamellett elismeri, hogy havi 600 forint „kalóriapénzt" kap, ami megfelel egy tisztviselői fizetés egyharmadának.

VÉLETLENÜL LETT USZÓBAJNOKNŐ

Szentesi Éva, aki 1949-ben született Budapesten, a véletlennek köszönheti, hogy úszó lett: 12 éves korában szüleivel, akik vendéglátóipari dolgozók, a Balatonon nyaralt hosszabb ideig, és unalmában úszni kezdett. Ekkor derült ki, hogy sok adottsága van és hamarosan jelentkezett is a Honvédnél, ahol először elutasitották, mondván, hogy 12 éves korában már nem kezdhet az ember úszni. Végül azonban felvették és jelenleg Sárosi Imre edzi, már második éve. Bakó szavai szerint szorgalmas, nagy akaraterővel rendelkező, fegyelmezett versenyző. Legjobb eredménye 1:03.2 perc a 100 méteres gyorsúszásban, ami 1.7 másodperccel gyengébb a magyar rekordnál. Az 1:01.5 egyébként Turóczi Judit rekordja, aki ezzel kiegyenlitette a svéd Hagberg Európa-csúcsát.

Hogy Szentesi Éva menynyire komolyan veszi a sportot, bizonyitja az a tény is, hogy hosszú ideig minden reggel félnégykor kelt és hat órakor már uszott. Eleinte háromszor egy héten edzett, ma már, miután az élvonalba tört, — minden nap. Emellett jeles tanuló is. Elmondja, hogy az élvonalbeli úszók sport-kollégiumban élnek. Három ilyen kollégium van Magyarországon, egy Egerben — a magyar úszósport fellegvárában — és kettő Budapesten. Egyébként 1964 óta tagja a magyar válogatottnak és a jelen pillanatban leghőbb vágya az, hogy ellátogasson Jeruzsálembe is, amelyről tudja, hogy „a szent város"...

— Mit tud egyébként Izráelről? — kérdezzük Évát.

— Őszintén szólva nem sokat .Ugy hallottam, hogy az egy sivatagra épült város és most, hogy itt vagyok, látom, hogy rendkivül modern ország... Sajnos, „nem készülhettem fel ebből a tantárgyból", mert csak a mult pénteken délután 3 órakor tudtam meg, hogy Izráelbe repülök és 5 órakor már a ferihegyi repülőtéren voltam.

Szentesi Éva beszélgetésünk végén hálásan emlékezik meg a kormánytámogatásról és arról a lehetőségről, hogy jó sportszereplése révén lehetővé teszik számára a külföldi utazásokat. Beszélgetésünk végén — mintha már hosszú ideje lenne itt — kézszoritással és harsány „sálom"-mal búcsuzik. Később még halljuk Rédei Ferencet, a magyar autóbuszvállalat hetilapjának 22 éves fotoriporterét, amint tört angolsággal beszélget a belga úszókkal, akiket, teljesen természetesen, ő is „sálom"-mal üdvözöl.

Rádió

5726. ijár 15.
1966, május 5. Csütörtök.

6: Ma tovu, 6.05: rövid hirek, 6.10: hanglemezek, 6.30: torna, 6.40: hanglemezek, 6.57: műsorismertetés, 7: hirek, 7.17: hanglemezek, 7.45: izráeli dalok, 8: rövid hirek, 11.30: az elemi iskolások rádióoktatása, 12.35: népszerű koncert. Schubert: 5-ik szimfónia, vez. Solti György; — Berlioz: „Les francs Juges", nyitány, 13.30: hirek, 13.40: Hová megyünk este, 13.59: rövid hirek, 16.31: „Az anyának és a gyermeknek", 16.50: Üdvözlet dallal, héber dalok kivánságműsora, 17: hirek, 17.05: Misna-részletek, — 17.25: a Kol Jiszráél szimfónikus zenekarának műsora, Haesaturján: Zongora koncert, szólista Ora Rotem, vez. Mendi Rodán, 18.05: hirek a világ zsidóságáról, 18.30: „Szállj galamb", 18.55: mezőgazdaság, 19: hirek, 19.20: „Emberek és dalok', kivánságműsor, 20.20: Tnách-részletek, 20.30: hirek, 21.20: Michal Ochad műsora, Verdi életéről, 22.05: A népegyetem adása, 22.25: Verena Gohl svájci énekesnő műsora, - 22.45: Izráeli legendákból, 23: hirek, 23.10: a Hápoél fesztivál hirei, 23.20: műsorzárás..

PARHUZAMOS MŰSOR

8: rövid hirek, 8.03: hanglemezek és reklámok 11.30-ig, 16: szórakoztató zene, 17: hirek, - 17.05: hanglemezek és reklámok 18.30 óráig, 21.03: Rádiójáték, 21.35: „Voltak dalok", 22: hirek, 22.45: nyugalmas melódiák, 23: hirek, műsorzárás.

A HADSEREG MŰSORA

17.30: műsorismertetés, 17.33: Üdvözlet dallal, 18.30: „Az est" 19: hirek, 19.10: „Az est" című műsor folytatása, 19.50: Ivrit dalok, 20.28: Közlemények katonáknak, 20.30: hirek, 20.43: Az ágádá kincseiből, 20.45: A hét naplója, 21.30: „Noé bárkája", 21.15: Esti dalok, 22.30: műsorzárás.

NAPRÓL - NAPRA

A királynő, a zsidó képviselők és a „Spectator"

A mult héten volt az angol parlamentnek ünnepélyes megnyitása, amely az évszázados szokáshoz híven a királynő trónbeszédével veszi kezdetét. A parlamenti szokásoknak megfelelően a trón beszéd után a kormánypárt megbizásából külön üdvözli a királynőt az alsóháznak egy tagja és utána a lordok házának egyik képviselője. A nagy többséget kapott munkáspárt ez alkalommal feltünő módon zsidó vallású szónokot bizott meg a királynő üdvözlésével úgy az alsóházban, mint a lordok házában is. A parlamentben Morris Edelman a munkáspárt régi tagja üdvözölte a királynőt, aki, mint kijelentette, nemcsak a maga személyére nézve, de a háború alatt sokat szenvedett területe, Coventry számára is nagy megtiszteltetésnek veszi ezt a megbizatást. A lordok házában a nemrég kinevezett Lord Cohen of Brighton, szintén zsidóvallású főrendiházi tag köszöntötte Elisabeth királynőt.

A londoni zsidó lap, a Jewish Chronicle az esettel kapcsolatban kissé keserű hangon jegyzi meg legutóbb egyik cikkében, hogy nem ez az egyetlen eset, amikor zsidók kerülnek a közéletben az élre. A lap munkatársa elmondja, hogy az ismert angol hetilapnak, a Spectatornak legújabb főszerkesztője, N. Lawson, szintén zsidó, de mint a cikkiró megjegyzi, csak testileg, mert lelkileg nagyon is elkalandozott mind attól, ami zsidóságot, vagy pláne Izráel államát jelenti. Az ismert konzervativ hetilap talán az egyetlen Angliában, amely a Bevin-féle gyülölet mellett Izráellel szemben a mai napig kitart. Ugyhogy nyugodtan lehet állitani, hogy e körül a lap körül csoportosulnak Angliában az összes Izráelt gyülölő és Nasszert imádó publicisták. Vagy ahogy a Jewish Chronicle mondja, a Spectator a legerősebb vára Naszszernek a Themze partján, amely mellett sokszor még az Arab Liga politikája is eltörpül.

A szerkesztő egyébként sajátmagáról igy nyilatkozott: „Én nem tagadom zsió voltomat. Születéstől fogva zsidó vagyok de hitem szerint tökéletesen eltávolodtam a zsidóságtól, nincs nekem semmi dolgom a zsidóság problémáival. Az ujságirónak arra a kérdésére, nem volna-e kedve Izráelbe ellátogatni, a Spectator szerkesztője sanyarú mosollyal jegyezte meg, hogy nagyon boldog lenne, ha odamehetne, de belátható időn belül erre nem igen lesz ideje.

A Mandelbaum kapu ujabb rendeltetése

Mose Kol az új turisztikai miniszter, a Független Liberális Pártban legutóbb a kormányt foglalkoztató problémákat ismertette. És részletes előadása után a vezetőség egyik tagja feltette neki a kérdést: „No, és hogy állunk a turisztikai problémákkal?"

A miniszter ezt felelte: Ezt a problémát megvilágitani egy egész napra volna szükségem. De egyet mondhatok nektek, — folytatta Mose Kol — talán el se hinnétek, hogy ezen a téren a legsúlyosabb problémák egyike az európai értelemben vett nyilvános illemhelyek hiánya Izráelben.

Egy másik vezetőségi tag erre megjegyezte: a helyzet ezen a téren olyan tarthatatlan, hogy egyes turisták, akik Jeruzsálemet járják, még a Mandelbaum kaput is apróbb testi szükségleteik elvégzésére használják fel.

A BNÉ HERZL közleményei

Levélcím P.O.B 4472

Figyelem! Kérjük a meghivott hölgybizottsági tagokat, hogy 1966 május 8-án, vasárnap este 7 órakor pontosan jelenjenek meg az ülésen, Ibn Gvirol 68 szám alatt.

LICA AVRON BEMUTATÓJA.
A főszerepben:

GETTA LUCA

A nagy, románnyelvü 2 felvonásos revüben

DAI UN BAN...DAR FACE!

(„Pénzbe kerül... de megéri")

Csüt., május 5. ASDOD „Dagon" 8.30	Péntek, május 6. NAHARIA „Hod" 8.45
Szombat, május 7. JERUZSÁLEM „Mitchell" 8.30	Vasárnap, május 8. KIRJÁT-ONO „Orot" 8.30
Hétfő, máj. 9. LUDD „Orly" 8.30	Kedd, máj. 10. TIBÉRIÁS „Aviv" 8.30

A JOSZÉF LICHTENBERG nevét viselő szinház bemutatja a jiddis szinpad sztárjait:

HENRY GERO ROSITA LONDNER

az Izráelben először szinre kerülő nagyoperettben

Ábiszele párnusze un gezint...

2 felvonás és 4 képben.
Irta: G. Rubinstein.
Zene: Olsenicky.
Zenei vezető a szerző. Vezényel: S. Berezovsky.

Csüt., május 5. TEL-AVIV „Mugrabi", 8.30	Péntek, máj. 6. BEÉR-SÉVA „Keren", 8.45
Szombat, május 7., HAIFA „May" 6.45 — 9.15	Vasárnap, máj. 8. GEDERA „Bét Ráchel" 8.30
Kedd, máj. 10. HERZLIA „Héjchál" 8.30	Szerda, máj. 11. RÁMAT-GÁN „Rama" 8.45

P. GORENSTEIN bemutatja korunk nagy művészét:

JOSZÉF BULOV

az **„Áskenázi testvérek"**

című nagy szinműben
Irta: I. I. Singer. Szinpadra alkalmazták:
Ljuba Kaminszon és Gio Singer. Zene: I. Kaminski.

Csüt., máj. 5. RÁMLE „Ayalon" 8.45	Péntek, máj 6., KIRJÁT-BIALIK „Savyon" 8.45
Szombat, máj. 7. TEL-AVIV „Ohel-Sém 7 — 9.30	Hétfő, május 9., KIRJÁT-GÁT „Héjchál Hátor" 8.30
Szerda, máj. 11. TEL-AVIV „Ohel-Sém" 8.30	Csüt. máj. 12. TEL-AVIV „Ohel-Sém" 8.30

Meghívók érvénytelenek.

Izráeli Opera
Szombat, május 7.
CARMEN

A Zenés Szinház
látványos románnyelvü revüje:

Csak egyszer él az ember!

„O VIATA ARE OMUL"

Csüt. máj. 5., másodszor
NATANJA
„Eszter", 9.15

Péntek, máj. 6.
DIMONA
„Dimona" 8.40

Szombat, máj. 7.
CHOLON
„Ron" - Jessy Cohen, 9-kor

Hétfő, máj. 9.
RECHOVOT
„Bét Háám" 8.30

Kedd, máj. 10.
PARDESZ-CHANA
„Amfi" 8.30

Szerda, máj. 11
ASKELON
„Eszter" 8.30

HABIMAH

Tel-Aviv, május 5., csütörtök
A kisteremben:
BESZÉLJ HOZZÁM VIRÁGNYELVEN

A TEL-AVIVI MOZIK HETI MŰSORA

Előadások kezdete:
3.30 — 7.15 — 9.15

ALLENBY: Sylva
ARMOIN DAVID: 3 szerelmes éjszaka
BEN JEHUDA: Az erőszakosak
CAFON: Viva Maria
CHEN: Telemark hősei
GAT: Paris titka
GORDON: Bunny Lake eltünt
ESZTER: Hova lettek a kémek?
HOD: Mojse Ventillátor
MAXIM: Odafent valaki szeret engem
MUGRABI: Rio Ringo
OPHIR: A házasságközvetitőnő
ORION: Visszatérés a hamvakból
SDÉROT: Zorba, a görög
TCHELET: Egy anya nevében
TEL-AVIV: Emberünk, Flint
YARON: A Goldgenger akció
ZAMIR: A nagy szerelmi játék
BAT-JÁM
OREN: Amok
SAVYON: Szerelem felnótteknek
GIVATAJIM
HADAR: Darling
NOGA: Beszéljünk a nőkről

Ügyeletes gyógyszertárak Tel-Avivban
„Jehuda Hálévi", Rch. Jehuda Hálévi 91, tel. 615159; Magén Dávid, Allenby 35., tel. 623826; Nordau, Ben Jehuda 183., tel. 242673.
Jeruzsálemben:
Alba, Rch. Jaffa, tel. 23703.
Haifán
Nincs ügyeletes szolgálat. Szükség esetén forduljon a lakásához legközelebb eső gyógyszertárhoz.

Egy gazdátlan kétárbócos története

REGÉNY

Irta:
GEORGES SIMENON

5.

— Mi ujság? . . . Mit csinál az a kis titkolódzó G. 7.?... Remek alkalom volna, hogy túltegyen a rendőrségen, és hírnevet szerezzen magának . . . Párizsban nem tudják, ki a halott nő . . . Senki sem ismerte fel . . . Egyszóval a rejtély tökéletes . . . No és mit csinál eközben a magándetektiv úr? . . .

— A nátháját gyógyítgatja.

Hangos nevetés csendült fel a teletfonkagylóban.

— Esküszöm, hogy igaz . . . — erősködtem.

— Remek, mondhatom! . . . Jó nyomra bukkant? . . . Mondja meg neki, hogy ne toljon ki velünk túlságosan... Az ember megteszi, amit csak tud, de hát neki nagyobb mozgási szabadsága van, mint nekünk, hivatalos közegeknek . . .

— Becsületszavamra mondom, hogy G. 7. tegnapelőtt este óta nem hagyta el a szobáját . . .

Ujabb nevetés.

— Ugyan! . . . Hát akkor a közeli viszontlátásra . . . Itt mindenesetre semmi újság . . . Az égvilágon semmi . . . Nem bukkantunk semmi nyomra! . . .

Dühbe gurultam, amikor visszatérve megpillantottam G. 7.-et. Megfordította a térképet, és rajzokat firkált a hátára.

— Hát ez meg micsoda? . . . — kérdeztem, egy alaktalan firkára mutatva.

— A quai des Belges-i ház . . .

— És ez?

— A *Marie-Galante* . . .

— Hát ez? . . .

— Szegény Philippe, amint épp sír . . . Ez meg a lány, akit megszólítottál az utcán . . .

Dühömben alig tudtam szóhoz jutni.

— Ha jól emlékszem, azt mondtad, hogy mindenáron eredményt kell elérned ebben az ügyben . . .

— Igen.

Udvariasan válaszolt, mint egy gyerek, akit jól összeszidtak.

— Bevallom, hogy a módszered mindenképp újszerű . . .

Szánalmasan festett — vagy pedig remekül komédiázott:

— Ugy fáj a fejem! — sóhajtotta. — Nem is merek erre az ügyre gondolni, mert rögtön belefájdul a fejem...

És megszállottan ismételgette, új ábrákkal ékítve macskakaparását:

— A nő megérkezett . . . Hajóra szállt . . . Itt vesztegelt a hajó . . . Aztán pedig ugyanide visszatért a holttesttel . . .

— És mi következik mindebből?

— Semmi.

Mindketten alaposan el voltunk keseredve; dühöngtünk. Négy fal vett körül bennünket: ez az összezártság nem kedvezett barátságunknak.

— Pedig akadnak emberek, akik többet tudnak erről! — mondtam határozottan.

— Kicsoda? . . .

— A gyilkosok, mindenesetre . . . Legalább ketten . . . A tengerészek véleménye szerint a hajón, amikor kifutott a kikötőből, legalább még két ember volt . . . Hát hol van az a két ember? . . .

— Nem érdekel . . .

— Micsoda? . . .

— Azt mondtam, hogy nem érdekel . . .

— És volnál olyan szíves megmondani, hogy mi az, ami érdekel? . . .

Lassú léptekkel körbejárta a szobát. Aztán megállt az ablak előtt, s kihajolt, mintha ott érdekelné valami.

— Nos, válaszolj! — szóltam.

A szél a pizsamája alá fújt, felduzzasztotta, s nevetséges kontúrokat kölcsönzött barátomnak. Az asztalon felemelkedett a térkép, csúszni kezdett, aztán lehuppant a szőnyegre.

— Egyszóval? . . .

— Egy pillanat . . .

Az ablakmélyedés szűk volt kettőnk számára. Egyre idegesebb lettem. Már-már gyűlölni valónak éreztem barátomat.

Akkor persze szüksége volt rám, amikor kellemetlen feladatokkal bízott meg — gondoltam —, azzal, hogy szólítsak meg az utcán egy nőt; én meg tudtom nélkül épp Morineau úr lányával akadtam össze! . . .

— Ide tart . . . — jelentette ki elégedetten G. 7.

— Kicsoda?

— Hát ő, természetesen! . . .

— De hát . . .

— Morineau . . . Egy percig habozik, körbejárja a szállodát, azon tépelődik, hogy feljöjjön-e . . . Most lépett be a kapun . . . Most jön felfelé a lépcsőn . . .

— Hagyjalak magatokra benneteket? . . .

— Csak ha majd szólok.

Kopogtattak. Valóban a hajótulajdonos volt az, fekete ruhájában, celluloid gallérban, kövér és tulságosan is markáns fejével.

— Azt mondták, hogy beteg — szólt köszönés helyett.

— Ki mondta?

— Mindenki . . . Fécamp nem Párizs . . . Mindenki mindenről értesül . . .

Ugy festett, mintha valami ismeretlen szag után szimatolna.

— A nyomozás persze nem halad előre . . . A rendőrség semmihez se ért . . . Maga meg ki se mozdult innen.

Furcsa és egyben ellenszenves volt, ahogyan jófiúnak akart látszani.

— Rendkivül sajnálom — folytatta Morineau. — Mindig kellemetlen, ha az embernek valami nem sikerül . . . Hibáztam . . . Gyorsan végére akartam járni az ügynek . . . Ehelyett pedig csak azt értem el, hogy felizgattam az embereket . . .

G. 7. a lábamra taposott, jelezvén, hogy arcom tulságosan sokat árul el.

— . . . még ezt a szegény Philippe-et is . . . Hallottam, hogy . . . Remélem, uram, elég becsületes lesz és nem tagadja le . . . Egyébként bizonyos körülményeket meg kell tudnia . . . Kissé gyenge idegzetü fiú, az anyjától örökölte . . . Szerencsétlen nő volt, hogy úgy mondjam, az utca kövéről szedtem fel . . . Nem akartam ezekről a dolgokról beszélni . . . Az orvosok azt mondták, hogy a fiam meg fog gyógyulni . . . Mit mesélhetett önnek? . . .

Nem mertem ránézni, nehogy hibát kövessek el — akárcsak a pillantásommal. G. 7.-re szegeztem a szemem.

— Csupán azt akarta megtudni, hogy vajon az anyját ölték-e meg? . . .

Morineau úr az égre emelte a szemét, mint akit semmilyen megpróbáltatástól nem kímél meg a sors, és a legrosszabbra is el van készülve.

— Szegény fiú . . . Elhatalmasodik rajta az üldözési mánia, akárcsak az anyján . . .

Megkockáztattam egy pillantást. Morineau úr mélységesen le volt verve. Még a gallérja sem festett olyan nevetségesen, mint az előbb.

— Ha arra gondolok, hogy el is szökhetett volna, messzebbre . . .

— És vissza se jött volna — vágott vissza G. 7. — Elmegy, hogy megkeresse az anyját, például . . .

De ezúttal Morineau úr vágott vissza. Kerekre nyilt a szeme a csodálkozástól, kezét a szívére tette:

— De hiszen az anyja meghalt, már három éve . . . Ronda eset volt, Brémában . . . Hat személyt találtak egy legénylakásban, mind a hatan megfulladtak, vagy pontosabban: megmérgezte őket a rossz minőségü kábitószer . . . Két kiskorú nő is volt köztük . . . Az egyik férfi magasrangú köztisztviselő . . . Az ügyet aztán azzal fejezték be, hogy megszüntették az eljárást . . .

Esküszöm, olyan heves lidércnyomást éreztem ebben a pillanatban, hogy csaknem felüvöltöttem félelmemben, vagy dühömben.

G. 7.-et köhögési roham fogta el.

5. / A ZÁRT AJTÓ

Kettégörnyedt. Ugy látszott, képtelen természetesen lélegzeni. Zavarosan dadogta:

— Megbocsát egy pillanatra . . .

És már kint is volt a folyosón. Az ajtót behúzta maga mögött. Nem tudom, miért, de úgy éreztem, mintha furcsa hangot hallanék. Valószinűleg Morineau úr is hallott valamit, mert nyugtalanul rám pillantott.

— Biztosn mindjárt visszajön . . . — mondtam.

Amikor az embernek ennyire túlfeszül minden idege, a legapróbb dolog, egyetlen szó, kis változás, egy szellőlegyintés rendkivüli jelentőséget nyer. Nem tudnám megmondani, miért, de miközben kijelentettem, hogy „biztosan mindjárt visszajön", szükségét éreztem, hogy lekopogjam az asztalon.

— Régóta áll a szolgálatában? — kérdezte Morineau gyászos hangon.

— Igen, jó ideje már . . .

— Pedig nemrég még a rendőrségen szolgált! Legalábbis ezt írja a prospektusban . . .

Vajon milyen keresztkérdést akar nekem szegezni? És miért néz rám olyan sandán, mintha hazugságon akarna érni? Hirtelen kirántotta zsebéből óráját — nagy ezüstóra volt, legalább harmincéves.

— Tíz perce már, hogy elment. Talán rosszul lett . . .

És akkor ösztönösen megéreztem valamit. Visszaemlékeztem arra a furcsa kis zörejre. Az ajtóhoz léptem, megforgattam a kilincsgombot. Kulcsra volt zárva!

— Ön is elmegy? . . . — kérdezte Morineau úr, aki semmit sem vett észre.

— Én . . . nem . . .

— Milyen sápadt! . . .

— Izé . . . én . . . Nem, szavamra . . .

Gondolom, olyanok voltunk, mint két őrült, vagy két összeesküvő. Gyanakvón figyelte minden lépésemet. Én meg az ő mozdulatait. Az ajtóhoz akart menni. Kétségbeesve töprengtem, milyen ötlettel akadályozhatnám meg. Megértettem már: G. 7. azért sietett el, hogy bezárja Morineau-t.

— Ő! — kiáltottam, s az ablak felé néztem.

Milyen ostoba ötlet! Semmi látnivaló nem akadt, épp egy halászhajó futott be a kikötőbe — igazán nem olyan látvány, amely Morineau-t érdekelhetné.

— A *Tonnerre de Brest* . . . — morogta. — Már jelezték . . . Ötszáz tonna heringet szállít, alaposan le fogja nyomni az árakat.

És az ajtó felé tartott.

— Nyugtalanít, hogy a gazdája . . .

— Várjon csak! — mondtam. — Azt . . . azt hiszem...

Nem sápadt el: egészen sárgára vált az arca. Megpróbálta kinyitni az ajtót. Ő is észrevette, hogy kulcsra van zárva.

— Mit jelent ez? — meredt rám kidülledő szemmel.

— Nem tudom . . . G. 7. bizonyára gépiesen megfordította a kulcsot . . . Semmi esetre se mehetett messzire . . . Hiszen csak pizsama volt rajta . . .

S mindenféle gyanú rohant meg egyszerre. Még nem értettem meg a helyzetet, de már kombinálni kezdtem. A nátha . . . a nátha, melynek oly kevés megnyilvánulása volt, s amely miatt G. 7., pedig nem ismerek nála kevésbé kényes embert, mégis olyan riadtan őrizte a szobát! . . .

Vajon egyáltalán meg volt-e fázva? . . . Az a mesterkélt köhögési roham . . . Az elrohanása . . . A zárt ajtó . . .

— Hívnunk kell valakit! — szólalt meg Morineau úr. — Nem maradhatunk itt bezárva . . .

— Az első emeleten vagyunk . . . Senki se fogja meghallani a kiáltásunkat . . . S ha igen, az emberek különös következtetéseket vonnának le ebből az incidensből . . . Azt hiszem, okosabb volna megvárni G.7-et.

(Folytatása következik)

LEVELEK A SZERKESZTŐHÖZ

Magyar szinjátszás Izráelben

Engedjék meg, hogy mint az Uj Kelet régi olvasója bonckés alá vegyem Löwenkopf Kálmánnak „Helyénvaló e a magyarnyelvü szinjátszás Izráelben" cimü cikkét.

Ugy vélem, felesleges bemutatkoznom, Gálili G. Ervin a minap bemutatott b. lapjuk hasábjain.

Én is csatlakozom a felzúdulók elégedetlen táborához és teljes hittel állitom, hogy Izráel „cháj" évfordulóján, szerényen szólva illetlenség, hogy magyar szinházat, magyar kultúrát terjesszenek ebben az országban, ahol a kultúra alapkövét rakták le valaha.

Szinházat azon a nyelven, amelyen hatszázezer magyar zsidót kommandiroztak Auschwitzba s nyilas hóhérok lőttek a Dunába! Ennek a nyelvnek a kultúráját ápolni és terjeszteni még akkor is bün volna, ha nem a prófétáták országában történnék, amely olyan gazdag morális tanokkal rendelkezik, hogy jutna belőle bőven a világ minden nemzetének.

Bölcseink szerint a nyelvük, a szent nyelvhez való ragaszkodásuk volt az egyik főérdeme annak, amely miatt a zsidó nép az egyiptomi gálutban megmaradt. Ez vonatkozik az összes gálutokra.

Hol vannak a jisuvnak magyar vezetői, papok irók, ujságirók, pedagógusok, hogy orvosolják ezt a szomorú dolgot?! Ezer és ezer esztendőn át nemzedékek tünő és megújuló hullámverésében, bolyongások, üldözések és pusztulások közepette szellemi ereje éltette a zsidóságot és tartotta össze világszerte testvéri közösségben. Ezt a szellemet a Tóra árasztotta, amelyet az ősök nyelvén hirdetett.

A héber nyelvhez, a Biblia nyelvéhez forró szeretettel, örök hüséggel ragaszkodtunk évezredeken át, hiszen ez a nyelv harmat volt számunkra, amely lelkünkre hullt és azt üdén, frissen tartotta a gálut borzalmas évei alatt.

A Tóra nyelvének örökké szentnek kell maradnia, mert az emberiség legdrágább örökségét és legértékesebb kultúrkincseit őrzi. Az a nyelv, amelyen Mózes az egyetlenegy Istent hirdette, a szeretet Istenét, a család szentségét, az eskü szentségét, a szülők tiszteletét, a pihenés napját, az ember jogait, az egyenlőség eszméjét, a szabadság gondolatát; amelyen felzengett a nagy himnusz a Vörös-tenger partján a Tiz ige a Szináj ormán, ez a nyelv nem tűr konkurrenciát, vele szemben nincs megalkuvás.

A magyar zsidóság ugyanebben a betegségben szenved Amerikában is, nem tud megszabadulni a magyar szinháztól, a csárdástól és általában az úgynevezett magyar kultúrától. Ott nem harcolhatunk ellene, itt azonban ki kell tépni tövestől

Egyébként Löwenkopf Kálmánhoz landsmannschafti kötelékek füznek. Ez adott jogot számomra, hogy a fentieket elmondjam.

Klein Márton,
a new-yorki Bét David Águdát Áchim hitközség elnöke, jelenleg Izráelben turista.

Panasz az Egged ellen

Április 20-án az Egged egyik autóbuszával egy katonai táborba utaztunk, ahova a parancsnokság leányunk záróünnepélyére hivott meg bennünket. Az autóbuszon, amellyel számos szülő utazott velünk, menettérti jegyet váltottunk, miután a vezető biztositott bennünket arról, hogy az Egged a táborban este 7 és 8 óra között jelentkezni fog és bennünket Tel Avivba visszahoz.

Az Egged azonban a jegy ellenére teljesen megfeledkezett rólunk. Este negyedtizig vártunk a kocsira, hiába. Amikor a parancsnokság látta helyzetünket, a végén katonakocsikkal küldött bennünket a legközelebbi helységbe, ahonnan aztán a rendes autóbuszjárattal folytattuk utunkat Tel Avivba.

Régen hozzászoktunk már ahhoz, hogy az Egged fütfát igér az utasszolgálat feljavitására — viteldijemelések előtt, amely igéreteket azután esze ágában sincs betartani. Ez a dolog azonban mégis egészen újszerü. Megfizettetni az utassal a viszszatérő jegyet is és aztán sorsára hagyni, ez a közönség egyszerü semmibevevételét jelenti. A legfőbb ideje lenne egy konkurrens vállalatnak az engedélyezése, mert akkor az Egged is megtanulná, mi az az utaskiszolgálás és biztosan betartaná az utasokkal szemben vállalt köteleezttségeit.

Teitelbaum B. Cion
Naharia

Egy hét alatt

Hét halott az utakon

Az április 30-án zárult héten 7 halottja és 49 súlyos sebesültje volt a közlekedési baleseteknek. A 49 súlyos közlekedési balesetben 25 gyalogjáró, 20 magánautó, 11 teherautó, 4 autobusz, 1 taxi, 10 motorkerékpár, 7 törpemotorkerékpár és 4 kerékpár vett részt. Egyébként 1966 első négy hónapjában 89 felnőtt és gyermek lelte halálát közlekedési balesetek során. Ugyanebben az időben 805 volt a balesetek során súlyosan sebesültek száma.

A nemzeti válogatott Finnországba utazott

Az izráeli nemzeti labdarúgó válogatott tegnap Finnországba utazott. A csapat három mérkőzést játszik, és először május 8-ikán Helsinkiben a finn nemzeti válogatott ellen áll ki. Két nappal később, május 10-én, labdarúgóink a Turku nevü csapat ellen játszanak, — míg 12-én a finn ifjúsági válogatott lesz labdarúgóink ellenfele. Az izráeli küldöttség 16 játékosból, Tyirics edzőből és két kisérőből áll. A küldöttség vezetője Micha Álmog, aki elutazásakor elmondotta, hogy a labdarúgó válogatott május 15-én Londonba folytatja útját, ahol megtekinti az angol nemzeti liga döntő mérkőzését és május 17-én érkezik haza.

Csökkenteni kell Áskelon költségvetését

A délvidék megyefőnöke, J. Vardimon felszólította Áskelon városvezetőségét, hogy a költségvetésében előrejelzett deficitet 1 millió fonttal csökkentse. Áskelon a közelmúltban hagyta jóvá 10 millió fontos idei költségvetését, amely másfél millió font *deficittel zárult* volna, ha a megyefőnök jóváhagyja. Vardimon utasítása értelmében, az áskeloni deficit nem haladhatja meg a félmillió fontot. A város pénzügyi felelősei már bejelentették, hogy a költségvetés csökkentése elsősorban az utak karbantartására s az új járdák építésére vonatkozó munkálatok ra lesz kihatással. Azt is elmondották, hogy a munkanélkülivé lett kőműveseket és más építőmunkásokat az új járdák építésénél szándékoztak foglalkoztatni.

Az amerikai kormány gondja

India – az éhes szájak országa

Az évtized végére az Egyesült Államok gabonatermésének 50 százalékára lesz szükség India „megmentésére"

Holnap, péntek este, a telavivi Ujságíró Szövetség élőújságjának a műsorán Izráel-India kapcsolatának a kérdése szerepel. Az előadó dr. Jochánán Bader Kneszet-képviselő lesz, aki a közelmúltban Indiában járt.

India nemcsak bennünket foglalkoztat, de rendkívüli méretű „fejfájást" okoz a nagyhatalmaknak, elsősorban Amerikának is, amely az éhinség veszélyének az árnyékában álló Délkelet-Ázsia demokráciát szeretné megmenteni szélsőséges erők befolyásának a felerősödésétől. Nyilvánvaló, hogy ezért adott utasítást Johnson elnök 15 millió tonna amerikai gabona szállítására Indiának. Így akarja a Fehér Ház elhárítani a század legnagyobb éhinségkatasztrófájaként kibontakozó veszedelmet a közel 500 millió lakosú India feje felől.

A számitások szerint az 1965/66-ra még teljesen le nem zárult rizs, kukorica és buza-aratás nem fog többet behozni, mint 75 millió tonnát, tehát 13 millióval kevesebbet, mint a már inséges előző évben. Időközben a lakosság 12 millió lélekkel szaporodott, tehát ennyivel több gyomrot kell megtölteni.

Az indiai kormány és nép nyugodt egykedvüséggel hagyta közeledni a katasztrófát. Az indiaiak egyszerüen nem törődnek annyira a jövővel, mint a nyugati emberek — állapitotta meg a tekintélyes London-Observer India-szakértője.

A nagy éhinség előjelei már az elmult nyáron megmutatkoztak a látóhatáron. A monszun-időszak kevés esőt hozott és hatalmas területek teljesen kiszáradtak. Az aggodalmakat azonban elhesegette az általános lelkesitő érzés, a Pakisztán elleni hadjáratban.

Csak New Delhiben, az élelmezési minisztériumban beszéltek az „emberemlékezet óta legnagyobb" szárazságról. A legutóbbi „nagy szárazság" alkalmával, 1943-ban két millió ember pusztut éhen Indiában.

A néhai miniszterelnök — Sasztri — is hibásan becsülte fel a közeledő katasztrófát. Csupán „speciális nehézségeket" jelentett be a következő évre és azzal vélte megtalálni a kiutat, hogy mindenki egy héten mondjon le az étkezésről. Azonkivül felhivták a városokat, hogy virágos kertjeiket ássák fel és vessék be főzelékkel. Söt Sasztri halála után, az ideiglenes miniszterelnöknek előlépett belügyminiszter, Gulzarilal Nanda, feleségével együtt lefényképeztette magát, amint főzeléket ültet kertjében. Indira Gandhi miniszterelnök is a főzelék ültetést szorgalmazza.

India, a földkerekség legnagyobb agrár-országa voltaképpen már hosszu évek óta a világ legnagyobb ipari nemzetének, Amerikának a kosztosa. Az USA évek óta buzatermésének 20 százalékát szállítja Indiának.

Régi hagyományok és az ujjászületett nacionalizmus akadályozzák az indiai mezőgazdaság teljesitőképességét. Mivel a szarvasmarha szent állat, az indiaiak egyet sem ölnek le a 240 millió kéródző közül. A szarvasmarháknak csak egyharmada hasznos. Az ökrök ekét, kocsit és vizikerekeket vontatnak.

Egy másik harmad, a tehenek, a rendes tejhozamnál sokkal kevesebbet adnak. A harmadik harmad, a kivénhedt szent tehenek pedig kegyelemkenyéren élnek.

Nehru vezetése alatt a mezőgazdaságot elhanyagolták, a nehézipar javára. Nehru

INDIRA GANDHI
Arccal a kertek felé

fegyvereket kovácsolt a Pakisztánnal való leszámolásra és a kommunista Kinával kapcsolatban fenyegető konfliktusokra. Így a falusi népnek még mindig faekékkel kell megmüvelni a földet.

Mivel modern gépekhez hiányzik a pénz, a gabonát csak hiányosan tudják kicsépelni. Ugyancsak hiányzik a pénz a gabona szakszerü tárolására. És végül hiányzik a pénz a legnagyobb gabonaellenség, az 5 milliárd patkány kipusztitására.

Igy nem maradt egyéb hátra, mint Amerika segitségét kérni és Johnson elnök igéretet tett, hogy 1966 folyamán 15 millió tonna gabonát szállitanak Indiába. Amerikai agrárszakértők azonban kiszámitották, ha India nem változtat mezőgazdasági termelésén, 1970-ben az amerikai buzatermés 50 százalékára lesz szüksége.

ÁTSZERVEZIK a Cim ügyvezetését

Haifa (Az Uj Kelet tudósitójától). — Micháél Cur, a CIM hajózási társaság direktóriumának új igazgatója a vállalat széleskörü adminisztrációs átszervezését tervezi, de megcáfolta azokat a hireszteléseket, amelyek szerint egy nemzetközi bizottság kinevezését kérte volna a CIM volt igazgatósága üzletvezetési módszereinek kivizsgálására. A CIM mérlege állitólag nem tükrözi vissza pontosan az elmult évek veszteségeit, amelyek sokkal nagyobbak lennének, mint azt a hivatalos mérlegben kimutatták.

Az atombomba és a törvény

EINSTEIN FELFEDEZÉSE KERÜLŐ UTON JUTOTT EL ROOSEVELTHEZ

Amerikai jogász érdekes előadása Jeruzsálemben

Jeruzsálem (Az Uj Kelet tudósitójától). — Az atomkutatással kapcsolatos rövid levélke, amelyet annak idején 1939-ben Albert Einstein professzor fogalmazott meg, indította el azt a folyamatot, amely később lehetövé tette az atombomba szerkesztését és amely a világtörténelemben az atomkorszak megnyitását jelentette. Ezt a levelet annak idején egy tudós eljuttatta Roosevelt elnökhöz, mert maga Einstein vonakodott a levél elküldésétől. Einstein ugyanis úgy vélte, hogy ilyen tudományos kérdések közlésével fölösleges politikusokat és elfoglalt embereket zavarni.

Ezeket a szenzációs megállapításokat Dávid Bazelon amerikai biró, az egyik amerikai fellebbezési biróság tanácselnöke hozta nyilvánosságra Jeruzsálemben megtartott előadásában. Az amerikai jogász a héber egyetem jogi karán „A természettudomány és a törvény" címmel tartotta meg előadását. Az előadó az atomkorszakról beszélve még azt is elmondta jeruzsálemi előadásában, hogy Harry Truman, Amerika elnöke egyideig úgy vélte, az Egyesült Államoknak módjában lesz majd az atomfegyverek titkát önmagának megőrzini, és mintegy monopólt biztosítani az atombomba felett. Természettudósok már akkor figyelmeztették Trumant tévedésére s elelmondták, hogy az ilyenszerü természettudományi felfedezésekben rejlő igazsághoz előbb-utóbb más kutatók is eljutnak, és azokat nem lehet titokban tartani.

Az amerikai vendégelőadót a héber egyetem jogi karának előadótermében sokszázan hallgatták meg.

Elbocsátások a haifai Ilin autógyárban

Haifa (Az Uj Kelet tudósitójától). — A haifai Ilin-autómüvek az elmult napok folyamán 250 ideiglenes munkást bocsátottak el. Az igazgatóság közlése szerint a leépitéseket az eladások drasztikus csökkenése és ennélfogva a gyártás végleges leállitása tette szükségessé. Az üzemben az elbocsátások után mintegy 750 alkalmazott maradt, de értesülésünk szerint az igazgatóság további leépitéseket tervez az állandósitott személyzet körében is, amennyiben errenézve sikerül megegyezésre jutni a gyár üzemi bizottságával.

Avram Fischert elmarasztalta a pretoriai törvényszék

Halálbüntetéssel is sújthatják a faji megkülönböztetés ellen küzdő zsidó ügyvédet

Pretoria (UPI, Reuter). — Hétfőn hirdetik ki az ítéletet Avram Fischer délafrikai ügyvéd fölött, akit tegnap a pretoriai bíróság bűnösnek mondott ki 15 vádpontban. A johannesburgi zsidó jogász a többi között törvényen kívül helyezett afrikai nacionalista szervezetekkel való összeesküvés, valamint szabotázsakciók végrehajtására irányuló előkészületek címén állitották bíróság elé. Azok után, hogy a bíróság hosszas tárgyalás után tegnap bűnösnek mondotta ki a délafrikai négerek egyenjogúságáért nyiltan harcoló zsidó ügyvédet, a törvényszék a kommunizmus és a szabotázsakciók büntetéséről intézkedő törvény alapján halálbüntetést is kiszabhat rá.

Fischert a 15 vádpont a többi között a kommunista pártban kitervelt szabotázsakciók előkészitésével vádolja. Ezenkivül hamisitások és szélhámosság is szerepel az ellene benyújtott vádiratban. A biró ítéletében leszögezte, hogy Avram Fischer meggyőződéses kommunista, aki fontos szerepet játszott a délafrikai kommunista párt soraiban.

Az ítélet felolvasása idején a tárgyalóteremben jelen volt Fischer fia és két leánya.

Capetown (UPI). — A Capetown melletti Stellenbosch egyetem diákszövetsége valószinűleg visszavonja Robert Kennedy amerikai szenátor meghivását. A néhai amerikai elnök öccsét eredetileg felkérték, tartson előadást az év folyamán a diákoknak. Tekintettel arra, hogy az egyetem diákjai támogatják a kormány faji politikáját, az egyetemisták legutóbbi gyűlésén számos hang követelte Kennedy szenátor meghivásának lemondása. Ezek a fajvédő diákok ugyanis „felelőtlen" lépésnek minősitették „Bobby" Kennedy meghivását és valószinű hogy a diákszövetség a heves vitára való tekintettel visszavonja az invitációt.

— Tragikus hirtelen halál a haifai kikötőben. Váratlan, megdöbbentő haláleset történt a hét elején a haifai kikötőben. Neumann Jehuda natanjai lakos, aki hazatért külföldi útjáról, hirtelen összeesett a váróteremben, amikor családtagjaival találkozott. A tragédia még május 2-án történt, amikor a Bilu hajó kikötött a haifai kikötőben. A rendőrség ideiglenesen arra a következtetésre jutott, hogy Neumann halálát a viszontlátás izgalmai okozták.

Mai német ifjak véleménye a multról

(Folytatás a 3-ik oldalról)

keresztnevét árulta el, azt, hogy Adolf, a hozzáintézett kérdésre kérdéssel válaszolt:

— Honnan tudják önök, hogy Hitler meghalt? Egyáltalán nem bizonyitott dolog, hogy Hitler már nincs az élők sorában. Tevékenységéről pedig az a véleményen, hogy csakis ő volt egyedül az, aki megvalósithatta volna Európa egyesitését. Kár, hogy szövetségesei, igy elsősorban Olaszországra gondolok, becsapták. Előbb, vagy utóbb ismét fellép egy olyan férfi, aki oly nagy hatással lesz a világra, mint ő volt és aki magára vállalhatja azt a történelmi szerepet, hogy egyesitse Európa államait.

Angol ifjak hozzászólása

A londoni ujság feltünéstkeltő riportjában megszólaltat angol fiatalokat is. Nézzünk néhány véleményt. Az egyik:

— A németek ugyanolyan emberek, mint mi, vagy mások. Megpróbálják elfelejteni Hitlert, egyébként az a véleményem róluk, hogy hajlamosak diktatúrára és mint nyáj-nép igen alkalmas arra, hogy a felülről jött parancsokat teljesitsék.

Egy másik vélemény:

— Nem találkoztam sok némettel, de van nekem egy német barátom Oxfordban. Rajtuk keresztül ismertem meg a németeket és az a véleményem, hogy nem áll fenn a veszélye a hitlerizmus megismétlődésének.

PÉNZÜGYMINISZTÉRIUM
KÜLFÖLDI SZEMÉLYI KÁRTÉRITÉSEKKEL FOGLALKOZÓ ÜGYOSZTÁLY

A németek által elfoglalt területeken elkobzott vagyon visszakövetelése

A németek által megszállt területeken elkobzott ékszer, nemesfém és a nyugateurópai országokban elkobzott lakberendezési tárgyakra vonatkozó követeléseknek

1966. május 23.

előtt kell az illetékes berlini szervekhez eljutni. A kártérítéssel kapcsolatos nyomtatványok és tájékoztató füzet beszerezhető a jeruzsálemi, tel-avivi és haifai hivatalokban.

A TNUVA AHUVÁJA!

Ahuvának hivjuk — ő a Tnuva tehene. Ahuvát mindenütt megtalálja: reggel, este és mindenkor, midőn a Tnuva sok termékének egyikét élvezi. Ahuva a minőség, a jó íz jelképe, mert a legjobb árut készíti a

TNUVA

Ujabb izráeli rekordok a Hápoél-fesztiválon

Az uszásban és atlétikában szép küzdelmeket hozott a fesztivál harmadik versenynapja

Tel Aviv (Az Uj Kelet sporttudósítójától). — **A Hápoél fesztivál harmadik napjának úszóversenyein ismét három izráeli rekordot döntöttek meg. A három rekordból ezúttal csak egy volt Yvonne Tobiásé, aki a 100 méteres pillangóúszás csúcseredményét javította 1:13.6 percre (eddigi rekordja 1:14.3 volt). A másik rekord Dani Révészé, a Hápoél versenyzőjéé, aki a 800 méteres gyorsúszásban 9:50.6 percet úszott. Eddigi rekordja 9:56.8 perc volt. A harmadik rekord Joél Kende ifjúsági versenyző érdeme, aki a 100 méteres mellúszásban 1:17.9-et ért el.**

Az atlétikában Jakobi kalapácsvető ért el rekordot 55.85 méteres dobással, amellyel azonban csak a második lett. Súlyemelésben is új országos rekord született.

A részletes eredmények:

100 méteres gyorsúszás, férfiak: 1. Mose Gertel (Hápoél) 59 mp, 2. Lázár Péter (Magyarország) 59.3, 3. Willner Bernard (Ausztria) 59.6 mp.

100 méter pillangó férfiak: 1. Dieter (Ausztria) 1:03.1, 2. Melamed (Hápoél) 1:03.9, 3. Lurie (Hápoél) 1:05.8.

100 méter mell férfaki: 1. Terry King (Anglia) 1:17.0 perc, 2. Kende Joel (Hápoél) 1:17.9 perc, 3. Jehudáj (Hápoél) 1:18.7.

800 méter gyors férfiak: 1. Révész Dani (Hápoél) 9:50.6, 2. Borman (Anglia) 9:56.8, 3. Gertel (Hápoél) 9:59.8.

100 méter gyors nők: 1. Ellys (USA) 1:02.4 perc, 2. Yvonne Tobiás (Hápoél) 1:06.1, 3. Szentesi Éva (Magyarország) 1:08.0 perc.

100 méter pillangó nők: 1. Ellys (USA) 1:10.1 perc, 2. Tobiás (Hápoél) 1:13.6 perc (országos rekord), 3. Dorit Selz (Makkabi) 1:20.0 p[illegible]

4×100 méter vegyes staféta: 1. Hápoél 4:28.5, 2. Hápoél Bét 4:33.1, 3. Ausztria 4:35.2.

ATLÉTIKA

200 méter férfiak: 1. Dear (Anglia) 21.5 mp, 2. Nicani (Hápoél) 22 mp, 3. Konauer (Ausztria) 22.4 mp.

400 méter gát férfiak: 1. Marian (Belgium) 53.8 mp, 2. Maki (Elefántcsontpart) 55.7 mp, 3. Benden (Hápoél) 57.2 mp.

Rudugrás: 1. Tasonazavaka (Kongó Brazzaville) 3.80 m, 2. Lévi (Hápoél) 3.20 m, 3. Unger (Hápoél) 3 méter.

Olympiai staféta férfiak: 1. Belgium 3.35.3 perc, 2. Makkábi 3.35.5 perc, 3. Hápoél 3:30.2.

5000 m. férfiak: 1. Graham (Anglia) 14:26.4 perc, 2. Vanonselen (Belgium) 14:57.8 perc, 3. Szimchoni (Hápoél) 14:59.4.

800 méter, férfiak: 1. Ginger (Anglia) 1:52.5 perc, 2. Isza (Csád) 1:53.1 perc, 3. Bonen (Belgium) 1:54.6 p.

4×100 méter staféta, férfiak: 1. Hápoél Izráel 43.5 mp, 2. Olaszország 44.3 mp, 3. Makkábi 44.4 mp.

Hármasugrás, férfiak: 1. Igun (Nigéria) 15.70 méter, 2. Z. Reisz (Hápoél) 14.07 méter, 3. G. Reisz (Hápoél) 13.93 méter.

Kalapácsvetés, férfiak: 1. Winter (Ausztria) 60.50 m, 2. Jakobi (Hápoél) 55.85 m (országos rekord), 3. Rabinovics (Makkábi) 46.71 m.

200 méter, nők: 1. Greavson (Anglia) 24.9 mp, 2. Turner-Marcus Dvora (Makkábi) 25.5 mp, 3. Cooper (Anglia) 25.8 mp.

Diszkoszvetés, nők: 1. Daniel (Hápoél) 40.40 méter, 2. Winthelm (Ausztria) 37.71 méter, 3. Dafni (Hápoél) 34.38 méter.

800 méter, nők: 1. Mulder (USA) 2:20.2 perc, 2. Sezifi (Hápoél) 2:24.8 perc, 3. Bueno (Hápoél) 2:26.5 perc.

Asztaliteniszben a férfiak és a nők egyéni versenyében az első két fordulót játszották le. **A női versenyben** a középdöntő eredményei: Jonas (Ausztria) — Oran (Franciaország) 2:0, Winter (Ausztria) — Brunner (Izráel) 2:0.

Teniszben, középdöntő férfiak: Platzer (Ausztria) — Kuk (Ausztria) 6:4, 6:2; Huber (Ausztria) — Liszka (Ausztria) 6:2, 6:4. **Női páros középdöntő:** Rosch Hirsch (Ausztria) — Epstein, Friedstein (Izráel) 6:3, 6:0; Jackson, Wilson (Anglia) — Kotler, Sztrulovics (Izráel) 6:1, 6:0. **Vegyes páros, döntő:** Friedstein, Cin (Izráel) — Artaux, Rimbault (Franciaország) 6:2, 6:2.

Vizilabdában a jugoszláviai Mladoszt 7:1 arányban legyőzte az izráeli utánpótlást, míg a Hápoél válogatottja ugyanilyen arányban győzött Anglia felett.

Éjjátban folytatták a **vitorlás versenyeket,** és a 420-as modell versenyben a francia Carpentier-pár lett első 4403 ponttal, második Cantor és Mor (izráeli tengerészek) 3771 ponttal, harmadik pedig Teicher és Klüger (Hápoél Tel Aviv) 3369 ponttal.

A „bolygó hollandi" modellben az első Ezra és Rubin (Hápoél Bát Jám) 2501 ponttal, második Groznik és Hacvi (Szdot Jám) 1941 pont tal, harmadik pedig Scheinermann és Glauber (Hápoél Naharia) 1200 ponttal.

Végül **céllövészetben** még egy izráeli rekord született, amelyet ezúttal a Hápoél válogatottja állított be az 50 méteres, 60 golyós pisztolyversenyben. Az új rekord 2048 pont a 2400 maximálisból, 6 ponttal jobb az eddiginél. Második a Hápoél B-csapata lett 1938 ponttal, harmadik pedig Anglia 1918 ponttal.

Az egyéni versenyben: 1. Dan Barkáj 525 pont, 2. Dan Kala 512 pont, 3. Marton Michael 509 pont (mindhárom Hápoél Izráel).

SULYEMELÉS

Könnyűsúly: 1. Foyt Bernárd (Ausztria) 332.5 kg, 2. Száádjá Kohén (Izráel) 302.5 kg, 3. Miron Eduárd (Izráel) 300 kg.

Pehelysúly: 1. Viktor Náftáli (Izráel) 302.5 kg., 2. Tuvia Szokolszki (Izráel) 272.5 kg.

Bantamsúly: 1. Zeév Friedmann (Izráel) 280 kg., új izráeli rekord, 2. Cambleine (Mákkábi) 227.5 kg.

k. j.

A második versenynap további eredményei

KOSÁRLABDA

Hápoél Izráel — Mákkábi Izráel 70:64 (30:29). A mérkőzés vége előtt 13 perccel a Mákkábi 48:37 arányban vezetett, de utána felülkerekedett a Hápoél és mindent elsöprő finis eredményképpen 6 ponttal győzött.

Hápoél: Esed 14, Selef 13, Aviszár 12, Dekel 9, Velederszki, Zeiger és Stern 6-6, Weingarten és Jicchák Kohen 2-2.

Mákkábi: Freitag 12, Kohen-Műnz 10, Ávidán 9, Lucki 8, Sapira 7, Duvdevani 6, Ben Zeév 5, Buchbinder 3, Golobej és Haszid 2-2.

RÖPLABDA

Férfiak: Émek Hájárdén válogatott — PSTG Franciaország 3:0 (15:11, 15:17, 15:8) Zseleznicsár (Jugoszlávia) — Hápoél válogatott 3:2 (13:15, 15:2, 15:10, 12:15 16:10).

Nők: Utánpótlás — Negevi válogatott 3:0 (15:2, 15:13, 15:11). Crvena Zvezda (Jugoszlávia) — Hápoél válogatott 3:1 (15:11, 15:7, 11:15, 15:8).

ASZTALI TENISZ

JOST Franciaország — Belgium 5:3, Ausztria — PSMT Franciaország 5:0, Ausztria — Hápoél 5:1.

Nők: Ausztria — Izráel 3:0.

● George Wallace, a négerekkel szembeni szélsőséges faji politikát hirdető kanadai kormányzó felesége tegnap nagyméretű győzelmet aratott az előválasztásokon és igy a kormányzó feleségét választották meg a demokrata párt kormányzójelöltjének az őszi választásokra, amelyeken férje a helyi törvények értelmében már amugy sem léphet fel még egyszer jelöltként.

Egyelőre nem szüntetik meg a katonai közigazgatást

Személyzeti és költségvetési nehézségek akadályozzák az új rendőrségi apparátus létesítését

Tel-Aviv (Az Uj Kelet katonai tudósítójától). — A hadügyminisztérium köreiből származó értesülések szerint költségvetési nehézségek miatt nem tudják az idén megvalósítani a katonai kormányzat reformját, de a hírek szerint nemcsak gazdasági, illetve költségvetési nehézségek merültek fel, hanem adminisztratív jellegüek is, amelyek gátolják a katonai közigazgatás átszervezését.

Mint annak idején jelentettük, Iszer Hárel, a hadügyminiszter tanácsosa, Lévi Eskol kérésére javaslatot terjesztett elő, amely szerint a katonai kormányzókat a hadtestparancsnokok mellé osztanák be, akik tanácsadó tisztekként működnének mellettük. Ezzel egyidejüleg a katonai kormányzat apparátusát is megszüntetnék s helyébe rendőrségi apparátust létesítenének, amely ellátná mindazokat a feladatokat, amelyeket eddig a katonai kormányzat látott el. A rendőrségnek erre a célra bővíteni kellene személyzetét, amire megfelelő költségvetés nélkül nem képes. Ezzel egyidejüleg felmerültek hatáskörI problémák is, amelyekre a beterjesztett javaslatok keretében nem találtak megnyugtató megoldást és mindezek hátráltatják a katonai kormányzat megszüntetését.

Mint emlékezetes, a jelenlegi koaliciós kormány megalakításakor bejelentés történt a miniszterelnök részéről a katonai kormányzat alapvető megreformálására vonatkozóan. Valószínű, hogy a koaliciós partnerek ennek az igéretnek betartását fogják követelni. A kormányzat területén élő arab lakosság korlátozásaiban már amúgyis mélyreható változásokat eszközöltek és az előbbi megkötöttségből úgyszólván nem maradt semmi. A rendőrségi apparátus beállítása ennek nyomán még inkább aktuálissá vált.

A VARÁZS-SZŐNYEG

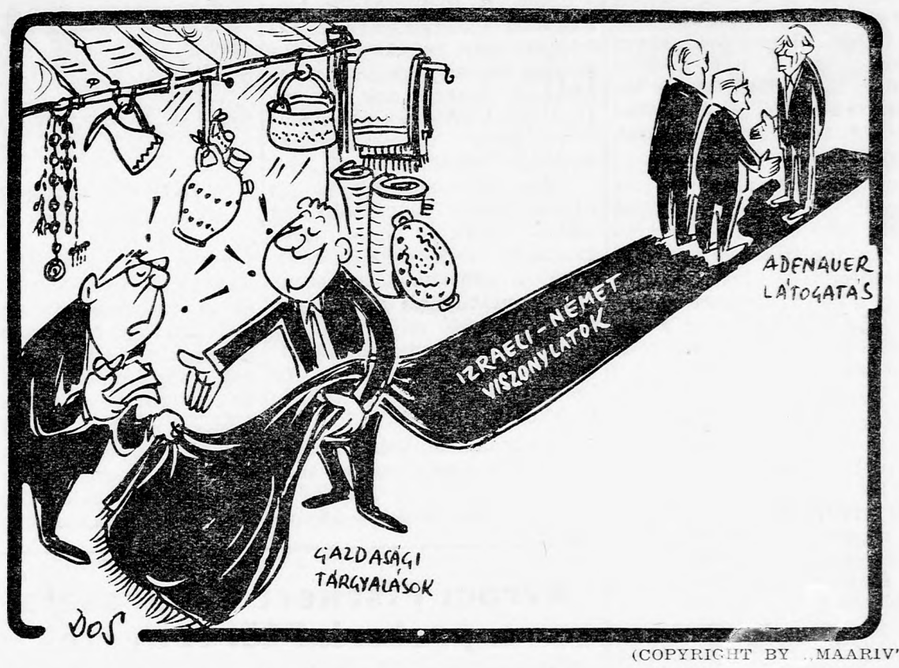

(COPYRIGHT BY „MAARIV")

Uj izráeli—lengyel kereskedelmi szerződés

Jeruzsálem (Az Uj Kelet tudósítójától). — Izráel és Lengyelország között újabb kereskedelmi egyezmény jött létre, amelyet tegnap írtak alá Jeruzsálemben a kereskedelemügyi minisztériumban. Az egyezmény mindkét irányban 25 millió dollárt tesz ki, ami jelentős fejlődés a korábbi 12 és fél millió dolláros kerettel szemben. Az egyezményt lengyel részről a varsói külkereskedelmi minisztérium osztályvezetőhelyettese, izráeli részről pedig a kereskedelem- és iparügyi minisztérium export osztályának főnöke írta alá. Az egyezmény aláírási ünnepségen jelen volt Chájim Cádok kereskedelem- és iparügyi miniszter is, aki megelégedésének adott kifejezést a két ország lendületesen fejlődő kereskedelmi kapcsolatai fölött.

כינוס „הפועל" 1-7 במאי

A fesztivál záróünnepélye

- **Haifa, Kirját Eliezer**
- **szombat, május 7**
- **este 8 órakor**

a miniszterelnök jelenlétében

elragadó éjszakai torna, tánc, ének és fényjátékok.

Jegyek az összes jegyirodákban

Száztíz szamaritánus átment Jordániába a pészáchot ünnepelni

A söchemi szamaritánus pap utasításának engedelmeskedtek

Az Izráelben élő mintegy 160 főnyi szamaritánus szekta tagja közül száztizen tegnap a jeruzsálemi Mandelbaum kapunál jordániai területre mentek, hogy a Gerizim hegyén ünnepeljék a szekta pészáchját, áldozati ünnepét. Mintegy 50 férfi és nő úgy határozott, hogy szolidáris lesz azzal a 22 fiatal szamaritánussal, akiknek nem engedték meg a jordániaiak a határátlépést, mert az izráeli hadsereg kötelékében katonai szolgálatot láttak el.

Mint jelentettük, a Cholonban lakó szamaritánusok kedden elhatározták, hogy egységesen szolidárisak lesznek a 22 fiatalemberrel és évek óta az idén elsőizben nem fognak Jordániában ünnepelni. Tegnap, szerdán reggel azonban Ráfael Lévi jeruzsálemi főtisztviselő közölte a szamaritánusok vezetőivel, hogy a söchemi somronita főpap utasította izráeli híveit, hogy feltétlenül a Gerizim hegyén töltsék a pészáchot.

Tegnap délután az izráeli szamaritánusok valamennyi tagja megjelent a határnál, amelynek túloldalán a Jordániában élő rokonaik várták őket két autóbusszal. A Gerizim hegyén tegnap, szerdán este volt a hagyományos áldozati szertartás. A tegnapi nap folyamán az izráeli hatóságok ismételten interveniáltak a jordániaknál, hogy engedjék meg a 22 fiatalembernek is a határ átlépését. A jordániai hatóságok elutasító válasza után az Izráelben élő szamaritánusok három idős tagja készült jelképesen átmenni Söchembe, hogy az izráeli csoportot kép viselje.

Még mielőtt erre a határozatra válaszolhattak volna a jordániaiak, megjött a söchemi főpap utasítása, melynek az izráeli hívők minden vita nélkül eleget tettek.

Tito és Nasszer tárgyalásai

Kairó (IFP, UPI). — Tito marsall és Abdul Naszszer egyiptomi diktátor tegnap folytatták tárgyalásaikat Alexandriában, ahová a jugoszláv elnök ötnapos egyiptomi látogatás keretében érkezett. Hivatalos körök teljes hírzárlatot rendeltek el a Tito—Nasszer tárgyalások anyagára vonatkozólag. Megfigyelők rámutatnak arra, hogy ezen a találkozón, mely szám szerint a 17-ik személyes megbeszélés a két politikus között, nyilvánvalóan a semleges államok nemzetközi súlyának a növeléséről folytattak eszmecserét. A tárgyalások végén valószínűleg ünnepélyes hangú közös nyilatkozatot bocsátanak ki.

Jordánia visszaadott egy amerikai állampolgárt

A jordániai hatóságok tegnap visszatoloncolták izráeli területre dr. Eugen Idelson 50 éves amerikai állampolgárt, aki eddig ismeretlen körülmények között került a határon túlra. Tegnap az amerikai útlevéllel rendelkező dr. Idelson olyan lelkiállapotban volt, hogy a rendőrség nem tudta kihallgatni a határátlépés körülményeiről. A jeruzsálemi főkapitányság szóvivője közölte, hogy dr. Eugen Idelson két és fél évvel ezelőtt is átment jordániai területre és amikor onnan visszatoloncolták, letartóztatásban volt. A jeruzsálemi nyomozók ma reggel újabb kisérletet tesznek dr. Idelson kihallgatására.

● Emil Bodnaras helyettes román miniszterelnök ma, csütörtökön reggel érkezik Hanoiba román kormányküldöttség élén.

Az Águdát Jiszráél új európai elnöke

London (STA-. — Reb Leib Gurevics, az ismert észak-angliai Gateshead jesiva vezetője lett az Águdát Jiszráél európai vezetőségének elnöke. Reb Gurevics a múlt hónapban elhunyt Ávrahám Babád rabbi helyét veszi át az Águdát Jiszráél európai vezetőségének elnöki tisztségében. Gurevics rabbi 59 éves és 34 évvel ezelőtt vándorolt Angliába Vilnából.

ELI KOHEN kivégzésének évfordulója

Ma van egy éve annak, hogy Szíriában elfogták és kivégezték Éli Kohent, aki a biztonsági szervek küldetésében tartózkodott az idegen országban. Az évforduló alkalmából gyászistentiszteletet tartanak Bát-Jámban, a Rámát Joszéf negyedben lévő Éjdát Jesurun templomban, Éli Kohen özvegye, árvái, egyéb családtagjai, valamint a bát-jámi polgármester és a városi tanács tagjainak részvételével. A templomban délután 5 órakor és este 7 órakor lesz istentisztelet, amikoris Kádist mondanak a hősihalott Éli Kohén emlékére. Az esti 7 órás istentiszteleten Éli Kohén hősies cselekedetét fogja méltatni a szónok.

Felmentették a kémkedéssel vádolt halászt

Bizonyítékok hiányában a jeruzsálemi törvényszék szabadlábra helyezte Kaszem Abu Chaceira akkói halászt, akit egy évvel ezelőtt kémkedés gyanujával tartóztattak le. Abu Chaceira tagja volt a hat akkói halászból álló bandának, amely Egyiptom javára kémkedett rendszeresen. A banda tagjai közül kettőt 5, illetve 6 évi fegyházra ítéltek, egyikük pedig öngyilkos lett a börtönben. A kormány jogtanácsosa tegnap kénytelen volt a vád elejtését kérni Abu Chaceira ellen, mert a vád tanui eddig ismeretlen okokból megtagadták a terhelő tanuvallomást. — Az államügyész ugyanakkor bejelentette, hogy ez a lépése nem jelenti a kémkedési akta lezárását

34 7000 200 100 4000 500 3000 250000

MA lesz a Pájisz sorsolása